



BOSCH

Register your
new device on
MyBosch now and
get free benefits:
[bosch-home.com/
welcome](https://bosch-home.com/welcome)



Tørketrommel

WQG245DBSN

[no] Bruksanvisning og installasjonsveiledning



**Du kan finne mer informasjon og forklaringer på Internett.
Skann QR-koden på tittelsiden.**



Innholdsfortegnelse

1 Sikkerhet	3	11 Grunnleggende betjening	23
1.1 Generelle merknader	3	11.1 Slå på vaskemaskinen	23
1.2 Korrekt bruk	3	11.2 Stille inn program	23
1.3 Begrensning av brukerkretsen	3	11.3 Åpning av døren	23
1.4 Sikker installasjon	4	11.4 Innlegging av tøy	23
1.5 Sikker bruk	6	11.5 Starte program	23
1.6 Sikker rengjøring og vedlikehold	8	11.6 Ilegging av tøy	24
2 Unngå materielle skader	9	11.7 Avbryt program	24
3 Miljøvern og innsparing	9	11.8 Ta ut tøyet	24
3.1 Avfallsbehandling av emballasje	9	11.9 Slå av maskinen	24
3.2 Energisparing	9	11.10 Lofilter	24
3.3 Strømsparemodus	10	11.11 Kondensvannbeholder	25
4 Oppstilling og tilkobling	10	12 Tørkemål	26
4.1 Pakke ut maskinen	10	12.1 Endre tørkemål	26
4.2 Leveringsinnhold	10	12.2 Tilpasse tørkemål	27
4.3 Krav til oppstillingsstedet	10	13 Barnesikring	27
4.4 Avløpsslange	11	13.1 Aktivere barnesikringen	27
4.5 Sette maskinen i vater	13	13.2 Deaktivere barnesikring	27
4.6 Koble apparatet til strøm	13	14 Grunninnstillingene	27
5 Bli kjent med	14	14.1 Oversikt over grunninnstillingene	27
5.1 Maskin	14	14.2 Endring av grunninnstillingene	27
5.2 Betjeningspanel	15	15 Maskinpleie	28
6 Display	15	15.1 Forberede maskinpleie	28
7 Knapper	17	15.2 Utføre enkel maskinpleie	28
8 Programmer	19	15.3 Utføre intensiv maskinpleie ...	29
8.1 Automatiske programmer	19	16 Rengjøring og pleie	29
8.2 Tidsprogrammer	21	16.1 Fuktighetssensor	29
9 Tilbehør	21	16.2 Filteret i kondensvannbeholderen	30
10 Tøy	22	17 Utbedring av feil	31
10.1 Klargjøre tøy	22	18 Transport, oppbevaring og avfallsbehandling	34
10.2 Anvisninger på vaskelappene	23	18.1 Avfallsbehandling av gammelt apparat	34

19 Kundeservice	34
19.1 Produktnummer (E-Nr.) og produksjonsnummer (FD)	35

20 Forbruksverdier	35
21 Tekniske data	37



1 Sikkerhet

Følg sikkerhetsanvisningene nedenfor.

1.1 Generelle merknader



- Les nøye gjennom denne anvisningen.
- Oppbevar veiledningen og produktinformasjonen for senere bruk eller for en senere eier.
- Ikke koble til apparatet dersom det har transportskader.

1.2 Korrekt bruk

Apparatet må kun brukes:

- for å tørke og friske opp tøys som er egnet for tørketrommel, og som er vasket med vann.
- i private husholdninger og i lukkede rom hjemme.
- opp til høyde på maks 4000 m over havet.

1.3 Begrensning av brukerkretsen

Dette apparatet kan brukes av barn fra og med 8 år og av personer med redusert fysiske, sensoriske eller mentale evner eller mangel på erfaring og/eller kunnskap, dersom de blir overvåket eller har fått opplæring i en sikker bruk av apparatet og dessuten har forstått farene som kan resultere av feil bruk.

Barn må ikke få leke med apparatet.

Rengjøring og brukervedlikehold må ikke utføres av barn uten oppsyn.

Barn under 3 år og husdyr skal holdes unna apparatet.

1.4 Sikker installasjon

⚠ ADVARSEL – Fare for elektrisk støt!

Ukyndige installasjoner er farlig.

- ▶ Maskinen må kun tilkobles og brukes i henhold til angivelsene på typeskiltet.
- ▶ Maskinen skal bare kobles til et strømnnett med vekselstrøm via en forskriftsmessig montert jordet stikkontakt.
- ▶ Systemet for husets PE-leder må være forskriftsmessig installert. Installasjonen må ha tilstrekkelig stort ledningstverrsnitt.
- ▶ Ved bruk av jordfeilbryter må det kun brukes en type som er merket med .
- ▶ Maskinen må aldri forsynes med strøm via en ekstern bryteranordning, f.eks. tidsur eller fjernstyring.
- ▶ Maskinen må aldri kobles til en strømkrets som slås på og av regelmessig av strømleverandøren.
- ▶ Hvis apparatet er innebygd, må støpselet på strømledningen være fritt tilgjengelig. Hvis fri tilgang ikke er mulig, må det i henhold til regelverket være montert en allpolet skillebryter i den faste elektriske installasjonen.
- ▶ Når du stiller opp apparatet, må du påse at strømkabelen ikke kommer i klem eller får skader.

Hvis isolasjonen på strømledningen er skadet, er dette farlig.

- ▶ La aldri strømkabelen være i kontakt med varme maskindeler eller varmekilder.
- ▶ La aldri strømkabelen komme i kontakt med skarpe spisser eller kanter.
- ▶ Du må aldri få knekk på, klemme sammen eller endre strømkabelen.

⚠ ADVARSEL – Brannfare!

Det er farlig å bruke en forlenget strømledning og ikke godkjent adapter.

- ▶ Ikke bruk forlengelseskabler eller strømskinner.
- ▶ Bruk kun strømledninger som er godkjent av produsenten.
- ▶ Hvis strømledningen er for kort og det ikke finnes en lenger strømledning, må du kontakte et elektrikerfirma for å tilpasse husinstallasjonen.

⚠ ADVARSEL – Fare for personskade!

Apparatets høye vekt kan føre til personskader når det løftes.

- ▶ Ikke løft apparatet alene.

Hvis det stilles en tørketrommel oppå denne vaskemaskinen og dette ikke gjøres forskriftsmessig, kan tørketrommelen falle ned.

- ▶ Tørketrommelen må utelukkende stilles oppå en vaskemaskin ved bruk av monteringssettet fra produsenten av tørketrommelen . Andre oppstillingsmetoder er ikke tillatt.

→ "Tilbehør", Side 22

- ▶ Tørketrommelen må aldri stilles oppå en vaskemaskin dersom tørketrommelprodusenten ikke tilbyr noe egnet monteringssett.
- ▶ Ikke still tørketromler oppå vaskemaskiner dersom de to maskinene er fra forskjellige produsenter og har forskjellig dybde og bredde.
- ▶ Ikke sett tørketromler på vaskemaskiner som står på en sokkel. Maskinene kan velte.

⚠ ADVARSEL – Kvelningsfare!

Barn kan få emballasjen over hodet eller vikle seg inn i den og kveles.

- ▶ Hold emballasjen borte fra barn.
- ▶ Barn må ikke få leke med emballasjen.

⚠ FORSIKTIG – Fare for personskade!

Maskinen kan vibrere eller bevege seg under bruk.

- ▶ Plasser maskinen på et rent, plant og stabilt underlag.
- ▶ Sett maskinen i vater ved å bruke et vaterpass og justere på føttene.

Hvis slangene og strømlledningene er lagt feil, er det snublefare.

- ▶ Legg slangene og ledningene slik at det ikke oppstår snublefare.

Hvis maskinen flyttes ved at man drar i eller skyver på utstående komponenter, for eksempel døren, kan disse komponentene brette.

- ▶ Maskinen må ikke flyttes ved at man drar i eller skyver på utstående komponenter.

⚠ FORSIKTIG – Kuttfare!

Skarpe kanter på maskinen kan føre til kuttskader hvis de berøres.

- ▶ Ikke berør de skarpe kantene på maskinen.
- ▶ Bruk vernehansker ved installasjon og transport av maskinen.

1.5 Sikker bruk

⚠ ADVARSEL – Fare for elektrisk støt!

En vaskemaskin med skader eller en strømledning med skader er farlig.

- ▶ Bruk aldri apparatet hvis det har skader.
- ▶ Dra aldri i strømledningen når du skal koble vaskemaskinen fra strømmettet. Dra alltid i pluggen på strømledningen.
- ▶ Hvis vaskemaskinen eller strømledningen er skadet, må du dra ut støpselet eller slå av sikringen i sikringsskapet umiddelbart.
- ▶ Ta kontakt med kundeservice. → *Side 34*

Fuktighet som trenger inn, kan forårsake elektrisk støt.

- ▶ Apparatet skal kun brukes i lukkede rom.
- ▶ Utsett aldri apparatet for kraftig varme eller fuktighet.
- ▶ Ikke bruk dampstråle, høytrykksspyler, slanger eller dusjstråler for å rengjøre apparatet.

⚠ ADVARSEL – Fare for helseskader!

Barn kan bli sperret inne i apparatet og havne i livsfare.

- ▶ Ikke plasser apparatet bak en dør som hindrer at apparatdøren åpnes, eller som blokkerer den.
- ▶ Etter endt levetid på vaskemaskinen, må du trekke ut støpselet på strømledningen, kappe over strømledningen og ødelegge dørlåsen slik at vaskemaskindøren ikke lar seg lukke lenger.

⚠ ADVARSEL – Kvelningsfare!

Barn kan puste inn eller svelge smådeler og bli kvalt.

- ▶ Hold smådeler borte fra barn.
- ▶ Ikke la barn leke med smådeler.

⚠ ADVARSEL – Eksplosjonsfare!

Kullstøv i nærheten av maskinen kan føre til eksplosjon.

- ▶ Hold omgivelsene rundt maskinen rene under bruk.

⚠ ADVARSEL – Fare for forgiftning!

Kondensvannet fra denne maskinen er ikke drikkevann, og det kan være forurenset av lo.

- ▶ Ikke drikk kondensvannet fra maskinen eller bruk det videre. Vaskemiddel og skyllemiddel kan medføre forgiftning dersom det svelges.
- ▶ Dersom det svelges ved en feiltakelse, må det søkes legehjelp.
- ▶ Vaskemidler og pleiemidler må oppbevares utilgjengelig for barn.

⚠ ADVARSEL – Brannfare!

Kjølemiddelet R290 i denne maskinen er miljøvennlig, men brennbar og kan antennes ved kontakt med åpen ild eller tennkilder.



- ▶ Åpen ild og tennkilder må holdes borte fra maskinen.

⚠ ADVARSEL – Eksplosjonsfare!

Rester i lofilteret kan antennes under tørkingen.

- ▶ Lofilteret må renses regelmessig.
- ▶ Lettantennelige gjenstander som lightere eller fyrstikker kan antennes under tørkingen.
- ▶ Før tørking må alle lettantennelige gjenstander fjernes fra lommene i tøyet.

Uvasket tøy som har vært i kontakt med løsemidler, olje, voks, voksfjerner, maling, fett eller flekkfjernere, kan antennes under tørkingen.

- ▶ Ikke tørk uvasket tøy i denne maskinen.
- ▶ Tøyet må skylles grundig med varmt vann og vaskemiddel før tørking.
- ▶ Ikke bruk maskinen hvis tøyet er blitt rengjort med industrielle kjemikalier på forhånd.

⚠ ADVARSEL – Brannfare!

Dersom tørkingen avbrytes før tiden, blir ikke tøyet tilstrekkelig avkjølt og det kan antennes.

- ▶ Ikke avbryt tørkeprogrammet før tiden.
- ▶ Dersom tørkingen avbrytes før tiden, må tøyet tas ut øyeblikkelig og brettes ut.

⚠ FORSIKTIG – Fare for personskade!

Hvis man går eller klatrer opp på maskinen, kan dekkplaten knekke.

▶ Ikke gå eller klatre opp på maskinen.

Hvis man setter seg eller lener seg på den åpnede døren, kan maskinen velte.

▶ Ikke sett deg eller støtt deg til maskindøren.

▶ Ikke sett noen gjenstander på maskindøren.

Dersom du griper inn i trommelen mens den roterer, kan du skade hendene.

▶ Før du griper inn i trommelen, må du vente til den har stanset helt opp.

1.6 Sikker rengjøring og vedlikehold

⚠ ADVARSEL – Fare for elektrisk støt!

Ukyndige reparasjoner er farlig.

▶ Foreta aldri tekniske endringer på apparatet eller apparatets funksjoner.

▶ Kun opplært fagpersonell skal utføre reparasjoner på maskinen.

▶ Det må kun brukes originale reservedeler til reparasjon av maskinen.

▶ Dersom det oppstår skader på apparatets strømkabel, må den skiftes ut av produsenten, kundeservice eller av en annen kvalifisert person for å unngå at det oppstår fare.

Fuktighet som trenger inn, kan forårsake elektrisk støt.

▶ Før rengjøring må støpselet trekkes ut eller sikringen kobles ut i sikringsskapet.

▶ Ikke bruk dampstråle, høytrykksspyler, slanger eller dusjstråler for å rengjøre apparatet.

⚠ ADVARSEL – Fare for personskade!

Bruk av ikke-originale reservedeler og ikke-originalt tilbehør er farlig.

▶ Bruk kun originale reservedeler og originalt tilbehør fra produsenten.

⚠ ADVARSEL – Fare for forgiftning!

Ved bruk av løsemiddelholdige rengjøringsmidler kan det oppstå giftig damp.

- ▶ Ikke bruk rengjøringsmidler som inneholder løsemidler.

2 Unngå materielle skader

OBS

Feildosering av tøymykner, vaskemiddel og rengjøringsmiddel kan redusere apparatets funksjon.

- ▶ Følg doseringsanbefalingene fra produsenten.

Hvis maks. tøymengde overskrides, vil dette være uheldig for maskinens effekt.

- ▶ Ikke overskrid maks. tøymengde for de enkelte programmene.
→ "Programmer", Side 19

Hvis apparatet blir overopphetet, kan dette være uheldig for apparatets yteevne.

- ▶ La apparatets lufteåpning være fri mens apparatet er i bruk.
- ▶ Sørg for tilstrekkelig ventilasjon i rommet.

Lette objekter, som hår og lo, kan suges inn i lufteåpningen på apparatet under bruk og få apparatet til å fungere dårligere.

- ▶ Hold omgivelsene rundt apparatet rene under bruk.
- ▶ Hold lette objekter unna apparatet.

Hvis maskinen brukes med manglende, ufullstendig eller defekt lobeskyttelse (utstyrsavhengig, f.eks. lofilter, lo-depot, filtermatte), kan dette føre til maskinskader.

- ▶ Ikke bruk maskinen med manglende, ufullstendig eller defekt lobeskyttelse.

Plastskum eller skumgummi kan deformeres eller smelte under tørking.

- ▶ Ikke tørk noe som inneholder plastskum eller skumgummi.
- Uegnede rengjøringsmidler kan skade apparatets overflater.
- ▶ Ikke bruk sterke eller skurende rengjøringsmidler.
 - ▶ Ikke bruk sterkt alkoholholdige rengjøringsmidler.
 - ▶ Ikke bruk harde skureputer eller vaskesvamper.
 - ▶ Maskinen skal bare rengjøres med vann og en myk, fuktig klut.
 - ▶ Ved kontakt med maskinen må alle rester av vaskemidler, dugg eller avleiringer fjernes umiddelbart.

3 Miljøvern og innsparing

3.1 Avfallsbehandling av emballasje

Emballasjematerialene er miljøvennlige og resirkulerbare.

- ▶ Kildesortér de enkelte komponentene etter type avfall.

3.2 Energisparing

Dersom du tar hensyn til disse merknadene, forbruker apparatet ditt mindre strøm.

- Bruk apparatet i et godt ventilert rom og sørg for at lufteåpningen på apparatet er fri.
- Sentrifuger tøyet i vaskemaskinen før tørking.

no Oppstilling og tilkobling

- Utnytt programmenes fulle tøymengde ved hver tørkeprosess. Programmer → *Side 19*
- Ikke overskrid programmenes maksimale tøymengde. Programmer → *Side 19*
- Rengjør lofilteret etter tørking. → "*Rengjøre lofilteret*", *Side 24*

3.3 Strømsparemodus

Dersom du ikke betjener apparatet en kort stund, går det automatisk over i strømsparemodus.

Du avslutter strømsparemodusen ved å betjene maskinen igjen.

4 Oppstilling og tilkobling

4.1 Pakke ut maskinen

OBS

Dersom det ligger gjenstander i trommelen som ikke er ment å brukes i maskinen, kan det føre til materielle skader / skader på maskinen.

- ▶ Før bruk må du fjerne disse gjenstandene og det vedlagte tilbehøret fra trommelen.

1. Fjern alt av emballasje- og beskyttelsesmateriale fra maskinen. → "*Avfallsbehandling av emballasje*", *Side 9*
2. Kontroller om maskinen har synlige skader.
3. Åpne døren. → *Side 23*
4. Fjern tilbehøret fra trommelen.
5. Lukk døren.

4.2 Leveringsinnhold

Etter fjerning av emballasjen må du kontrollere alle delene med henblikk på transportskader og forvisse deg om at ingen deler mangler.

OBS

Dersom apparatet brukes med ufullstendig eller defekt tilbehør, kan det fungere dårligere eller få skader, og det kan oppstå skader på inventaret.

- ▶ Apparatet må aldri brukes med ufullstendig eller defekt tilbehør.
- ▶ Skift ut slikt tilbehør før apparatet brukes. → "*Tilbehør*", *Side 21*

Leveringen består av:

- Tørketrommel
- Medfølgende dokumenter
- Avløpsslange med tilkoblingsadapter, festemateriale og bend → *Side 11*

4.3 Krav til oppstillingsstedet

Følg anvisningene for oppstillingssted.

OBS

Dersom maskinen stilles mer enn 40° på skrå, kan vannrester renne ut av den og forårsake materielle skader.

- ▶ Vær forsiktig når maskinen stilles på skrå.
- ▶ Transporter maskinen stående. Restvann som fryser inni apparatet kan føre til skader på apparatet.
- ▶ Ikke installer og bruk apparatet i frostsatte områder eller utendørs. Dersom apparatet brukes rett etter transport, kan kjølemiddelet i apparatet føre til apparatskader.
- ▶ Rett etter transport må apparatet hvile i to timer før det tas i bruk.

På gulvet

Still opp maskinen på en ren, jevn og fast flate.

Juster maskinen slik at den er i vater. → *Side 13*

Under en tørketrommel

Denne maskinen må kun installeres under en tørketrommel ved hjelp av forbindelsessettet fra produsenten av tørketrommelen.

- Monteringssett → *Side 22*
- Monteringssett med uttrekkbar arbeidsplate → *Side 22*

Denne maskinen må kun installeres oppå en vaskemaskin fra samme produsent. Dybden og bredden på denne maskinen må stemme overens med målene på den andre vaskemaskinen.

En vaskemaskin med en tørketrommel oppå må ikke stilles opp på en plattform.

Inntil en vegg

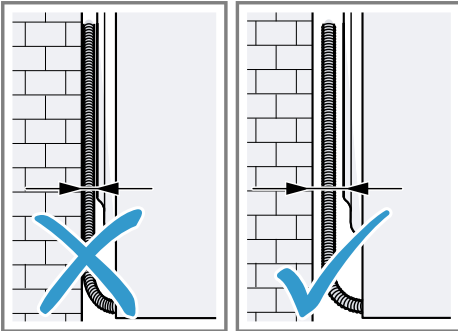

Pass på at ingen slanger eller strømledninger kommer i klem mellom vegg og apparatet.

4.4 Avløpsslange

Under tørking oppstår det kondensvann som apparatet ditt er stilt inn på fabrikken til å samle i kondensvannbeholderen. Bruk avløpsslangen til å lede overskytende kondens rett i avløpet.

Merk: Bruk denne maskinen med den medfølgende avløpsslangen.

→ *Side 11*

Hvis du kobler til avløpsslangen, trenger du ikke å tømme kondensbeholderen regelmessig.

→ *"Tømme kondensvannbeholderen", Side 25*

Koble til avløpsslange

Dersom du ikke ønsker å tømme kondensbeholderen regelmessig, kan du koble til avløpsslangen.

OBS

Hvis du bruker maskinen uten å ha festet kondensvannslangen eller avløpsslangen forskriftsmessig, kan det lekke væske fra stussen.

- ▶ Før du bruker maskinen, må du feste kondensvannslangen eller avløpsslangen forskriftsmessig på stussen.

Forutsetninger

- Apparatet og tilbehøret er pakket ut. → *Side 10*
 - Apparatet er stilt opp på oppstillingsstedet.
1. Dra kondensvannslangen av stussen.

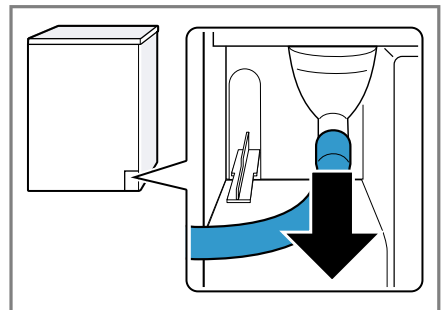

Kondensvannslangen er koblet til stussen fra fabrikk.

Merk: Når kondensvannslangen fjernes, kan det renne væske ut av stussen.

no Oppstilling og tilkobling

2. Skyv kondensvannslangen på holderen.

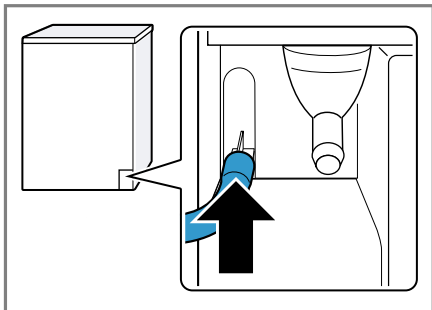

3. Skyv avløpslangen på stussen helt til stopp.

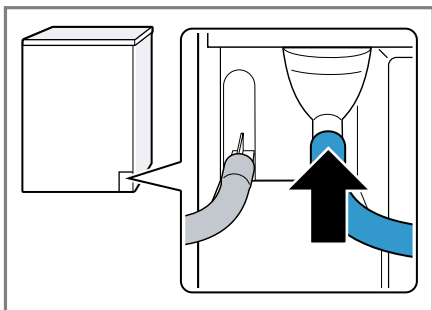

4. Tøm kondensvannbeholderen.
→ Side 25
5. Fjern støpselet fra undersiden ① og sett den inn i fordypningen på oversiden ②.

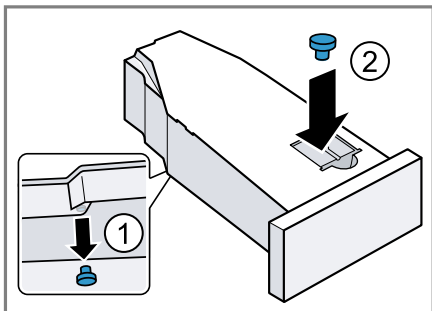

6. Skyv inn kondensvannbeholderen.
→ Side 26
7. Koble apparatet til vannavløpet.
→ Side 12

Tips: For å samle kondensvann i kondensbeholderen igjen (f.eks etter at apparatet er blitt flyttet) går du gjennom disse trinnene på nytt i omvendt rekkefølge.

Tilkoblingstyper for vannavløp

OBS

Hvis avløpet er tettet eller avstengt, kan oppdemmet avløpsvann renne tilbake i maskinen.

- Før du bruker maskinen, må du påse av avløpsvannet renner bort raskt og fjerne tettheter.

Avløp i vannlås.

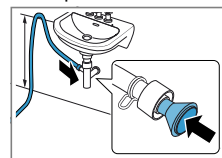

Sikre koblingspunktet med en slangeklemme (12–22 mm). Fest avløpsslangen med en slangeføring i en høyde på minst 80 cm og maks. 100 cm.

Merk: Ved hjelp av Y-stykket → Side 22 kan du koble til avløpsslangen fra et annet apparat, f.eks. en vaskemaskin, på samme vannlås-avløp.

Avløp i servant.

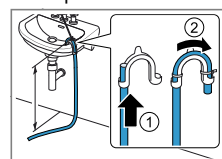

Skyv avløpsslangen helt gjennom albuerøret og fikser den med festematerialet. Fest albuerøret i en høyde på maks. 100 cm.

Avløp i sluk.

Skyv avløpsslangen helt gjennom

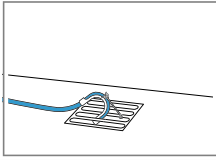

albuerøret og fikser den med festematerialet. Fest albuerøret på sluket.

4.5 Sette maskinen i vater

For å redusere støy og vibrasjoner må du sette vaskemaskinen ordentlig i vater.

- ▶ Skru på maskinføttene for å sette maskinen i vater. Kontroller at

maskinen er i vater ved hjelp av et vaterpass.

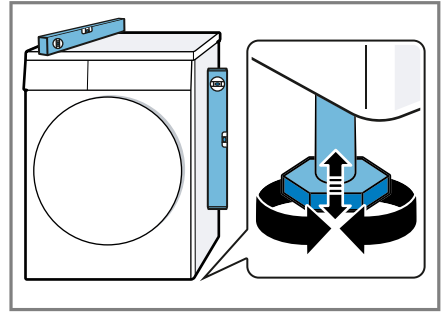

Alle maskinføttene må stå stødig på underlaget.

4.6 Koble apparatet til strøm

1. Koble støpselet på apparatets strømkabel til en stikkontakt i nærheten av apparatet. Du finner tilkoblingsdata for apparatet i de tekniske data → *Side 37*.
 2. Kontroller at støpselet sitter forsvarlig i stikkontakten.
- ✓ Nå er apparatet klar til bruk.

5 Bli kjent med

5.1 Maskin

Her finner du en oversikt over apparatets komponenter.

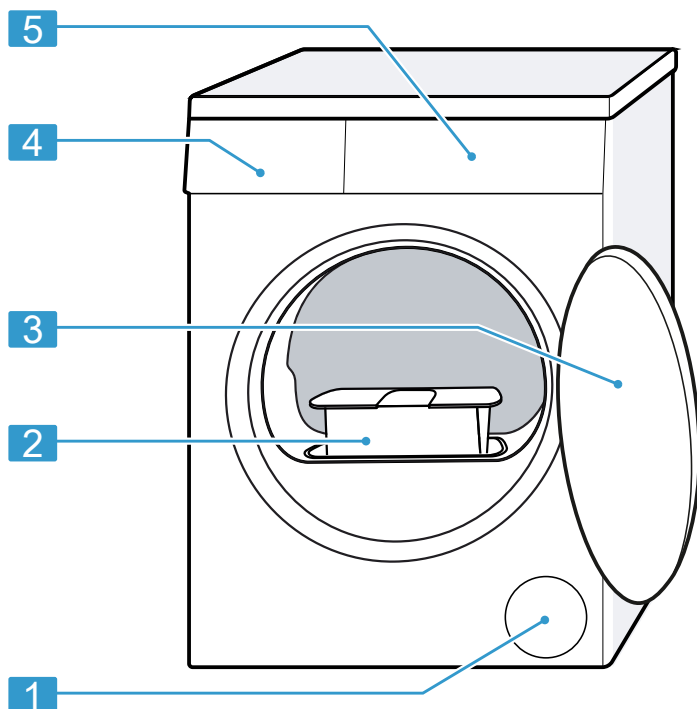

Detaljer på bildet, f.eks. farge og form, kan variere, avhengig av apparattype.

1 Lufteåpning

2 Lofilter → *Side 24*

3 Dør → *Side 23*

4 Kondensvannbeholder
→ *Side 25*

5 Betjeningspanel → *Side 15*

5.2 Betjeningspanel

Ved hjelp av betjeningsfeltet stiller du inn alle apparatets funksjoner, og du får informasjon om driftsstatus.

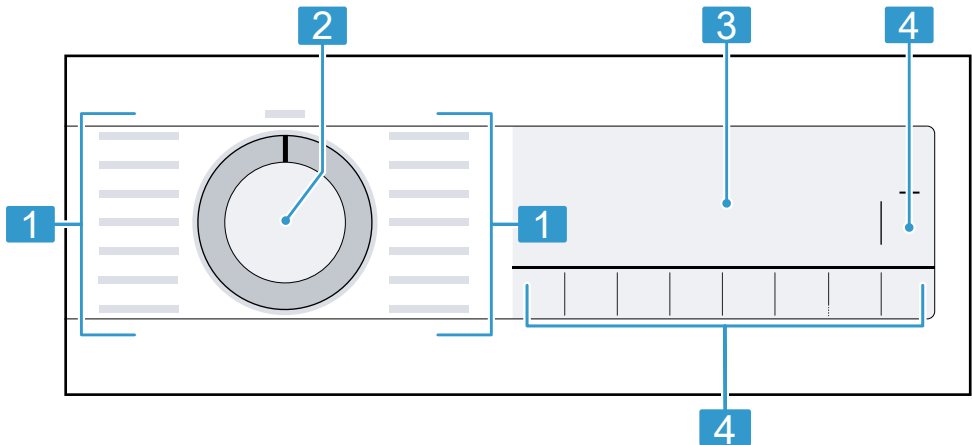

1 Programmer → Side 19

2 Programvelger → Side 23

3 Display → Side 15

4 Knapper → Side 17







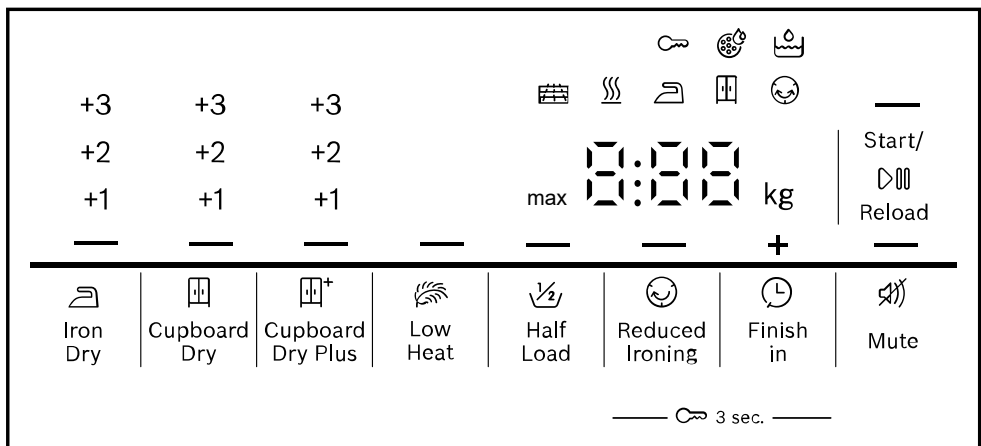





6 Display

I displayet vises de aktuelle innstillingsverdiene, valgmulighetene eller informasjonstekst.







Alt etter programstatus viser displayet forskjellig informasjon i område 8:88, f.eks. End.



Eksempel på displayvisning

Visning	Beskrivelse
0:40 ¹	Anslått programvarighet eller resterende tid for programmet i timer og minutter.
1:25	Tidsprogram er stilt inn. → <i>Side 21</i>
9,0 ¹	Anbefaling for maksimal tøymengde for det valgte programmet i kg.
+ 0:45 ¹	Sluttid for programmet → <i>Side 19</i>
	<ul style="list-style-type: none"> ■ lyser: Barnesikringen er aktivert. ■ blinker: Barnesikringen er aktivert, og apparatet er blitt betjent. → <i>Side 27</i>
 (Start/  Re-load)	<p>Start, avbryt eller sett på pause</p> <ul style="list-style-type: none"> ■ lyser: Programmet går og kan avbrytes eller settes på pause. ■ blinker: Programmet kan startes eller fortsettes.
 (Iron Dry)	Tørkemålet er aktivert. → <i>Side 26</i>
 (Cupboard Dry)	Tørkemålet er aktivert. → <i>Side 26</i>
 (Cupboard Dry Plus)	Tørkemålet er aktivert. → <i>Side 26</i>
+1 +2 +3	Tilpasset tørkemål er aktivert. → <i>Side 26</i>
 (Reduced Ironing)	Antikrøll er aktivert. → " <i>Knapper</i> ", <i>Side 18</i>
 (Low Heat)	Skånsom tørking for ømfintlige tekstiler er aktivert. → <i>Side 18</i>
4.5 kg  (Half Load)	Halv tøymengde er aktivert. → <i>Side 19</i>
 (Mute)	Stille tørking uten signaltoner er aktivert. → <i>Side 19</i>
	Tøm og skyv inn kondensvannbeholderen. → <i>Side 25</i>
	Rengjør lofilteret. → <i>Side 24</i>
CrE	Program for utføring av enkel maskinpleie. → <i>Side 28</i>
Hot	Avhengig av programstatusen avkjøler kjøleprosessen tøyet i noen minutter mens trommelen går, for å unngå skader på tøyet. Avkjølingsprosessen kan avbrytes ved å åpne døren.











¹ Eksempel

Visning	Beskrivelse
	Merk: Ikke endre det innstilte programmet.
	Den automatiske selvrensingen skyller varmeveksleren i maskinen. Merk: Ikke fjern kondensvannbeholderen, og ikke avbryt programmet.
	Programstatus: Tørking
	Programstatus: tørkeresultat stryketørt
	Programstatus: tørkeresultat skaptørt
	Programstatus: Antikrøll
— (Start/  Reload)	Programstatus: Pause
End	Programstatus: Programslutt

7 Knapper

Her finner du en oversikt over knappene og de innstillingsmulighetene du har med dem.

Knapp	Valg	Beskrivelse
Start/  Reload	<ul style="list-style-type: none"> ■ Start ■ Avbryt ■ Pause 	Start eller avbryt programmet eller sett det på pause.
 3 sec.	<ul style="list-style-type: none"> ■ Aktiver ■ Deaktiver 	Aktiverer eller deaktiverer barnesikringen. Sikre betjeningspanelet mot utilsiktet betjening. Hvis barnesikringen er blitt aktivert og maskinen slått av, vil barnesikringen fortsatt være aktivert. → "Barnesikring", <i>Side 27</i>

Knapp	Valg	Beskrivelse
 Cupboard Dry Plus	<ul style="list-style-type: none"> ▪  Cupboard Dry Plus ▪ +1 ▪ +2 ▪ +3 	<ul style="list-style-type: none"> ▪ Når du velger  Cupboard Dry Plus , er tørkemålet aktivert. Tørkemålet avgjør hvor fuktig eller tørt tøyet er etter programslutt. → "Tørkemål", Side 26 ▪ Når du velger +1 , +2 eller +3 , er tørkemålet aktivert. → "Tilpasse tørkemål", Side 27
 Cupboard Dry	<ul style="list-style-type: none"> ▪  Cupboard Dry ▪ +1 ▪ +2 ▪ +3 	<ul style="list-style-type: none"> ▪ Når du velger  Cupboard Dry , er tørkemålet aktivert. Tørkemålet avgjør hvor fuktig eller tørt tøyet er etter programslutt. → "Tørkemål", Side 26 ▪ Når du velger +1 , +2 eller +3 , er tørkemålet aktivert. → "Tilpasse tørkemål", Side 27
 Iron Dry	<ul style="list-style-type: none"> ▪  Iron Dry ▪ +1 ▪ +2 ▪ +3 	<ul style="list-style-type: none"> ▪ Når du velger  Iron Dry , er tørkemålet aktivert. Tørkemålet avgjør hvor fuktig eller tørt tøyet er etter programslutt. → "Tørkemål", Side 26 ▪ Når du velger +1 , +2 eller +3 , er tørkemålet aktivert. → "Tilpasse tørkemål", Side 27
 Reduced Ironing	<ul style="list-style-type: none"> ▪ Aktiver ▪ Deaktiver 	Aktiver eller deaktiver antikrøll. Etter programslutt beveger trommelen tøyet med jevne mellomrom i 120 minutter, slik at det ikke skal bli krøllete.
 Low Heat	<ul style="list-style-type: none"> ▪ Aktiver ▪ Deaktiver 	Aktiver eller deaktiver skånsom tørking.

Knapp	Valg	Beskrivelse
		Temperaturen reduseres for ømfintlige tekstiler, f.eks. polyakryl eller elastan. Programmet får forlenget varighet.
☉ Finish in	<ul style="list-style-type: none"> ▪ Sluttid for programmet ▪ Programvarighet 	<ul style="list-style-type: none"> ▪ Definer sluttid for programmet. Programvarigheten er tatt med i det innstilte timeantallet. Etter programstart vises programvarigheten. ▪ Still inn programvarigheten for tidsprogrammer. → "Tidsprogrammer", Side 21
⊘ Mute	<ul style="list-style-type: none"> ▪ Aktivere ▪ Deaktivere 	Aktiver eller deaktiver betjeningssignalene og info-signalene.
⌘ Half Load	<ul style="list-style-type: none"> ▪ Aktivert ▪ Deaktivert 	Tørke plagg enkeltvis eller i små tøymengder.

8 Programmer

Du kan tørke tekstilene enten med et automatisk program eller et tidsprogram.

Merk: Vaskelappen på tøyet gir deg en ekstra pekepinn om valg av program.
→ "Anvisninger på vaskelappene", Side 23

8.1 Automatiske programmer

Automatiske programmer er programmer der fuktighetssensorer måler restfuktighetene i tøyet under tørking. Programmet avsluttes først når det innstilte tørkemålet er nådd.

Hvert automatiske program har et tørkemål → Side 26. Tørkemålet avgjør hvor tørt eller fuktig tøyet er etter programslutt.

Tips: Velg tørkemålet med hensyn til tekstilene eller ønsket tørkeresultat.

Program	Beskrivelse	maks. tøymengde (kg)
Bomull	Tørking av slitesterke tekstiler i bomull eller lin som kan kokes.	9,0

Program	Beskrivelse	maks. tøymengde (kg)
Eco	Tørking av slitesterke tekstiler i bomull eller lin som kan kokes. Strømsparingsprogram.	9,0
Syntet (Syntetisk)	Tørke syntetiske tekstiler og blandingstekstiler.	3,5
Mix	Tørking av tekstiler av bomull og syntetiske tekstiler.	3,0
Sängkläder (Sengetøy)	Tørking av senge- og putetrekk samt laken av bomull. Merk: Trommelbevegelsen er optimert for tørking av store plagg.	3,5
Fintvätt (Finvask)	Tørking av ømfintlige tekstiler av sateng, syntetiske tekstiler og blandingstekstiler.	2,0
Dunprogram	Tørking av tekstiler eller sengetepper fylt med dun eller dundyner. Merknader <ul style="list-style-type: none"> ▪ Tørk store tekstiler som dyner eller soveposer enkeltvis. ▪ Rist tekstilene etter programslutt for å fordele fyllet og løse opp lommer med fuktighet. ▪ Dersom du skal tørke hodeputer og putene ikke er helt tørre når programmet er ferdig, kan du tørke dem på et tidsprogram. → <i>Side 21</i> 	1,5
Hygien Plus (Hygiene Plus)	Tørking av slitesterke tekstiler i bomull eller lin som kan kokes. Egnet for økte krav til hygiene.	4,0
Sport	Tørking av hurtigtørkende treningsklær av funksjonsfiber, mikrofiber og syntetisk stoff.	1,5
Skjorter (Skjorter/Bluser)	Tørking av skjorter og bluser av bomull eller lin, syntetiske tekstiler eller blandingstekstiler.	1,5

Program	Beskrivelse	maks. tøymengde (kg)
	Merk: Tørk maksimalt 5 skjorter eller bluser samtidig for å oppnå et optimalt tørkeresultat. Stryk eller heng opp tøyet etter tørking. Restfuktigheten fordeler seg da jevnt.	
Snabb 40' (Super 40')	Tørking av syntetiske tekstiler og lett bomull.	2,0
Handdukar (Håndklær)	Tørking av slitesterke håndklær og badekåper av bomull eller lin som kan kokes.	6,0

8.2 Tidsprogrammer

Tidsprogrammer er programmer med en fastsatt eller justerbar programvarighet. Programmet avsluttes når tiden er utløpt, også når tøyet f.eks. ikke er tørt ennå. Tidsprogrammer egner seg til tørking av enkeltplagg eller tynne tekstiler.

Program	Beskrivelse	maks. tøymengde (kg)
Yllefinish (Ull finish)	Tørking av tekstiler av ull eller med ullandel som kan vaskes i maskin. Merk: Tekstilene blir mykere, men ikke tørre. Når programmet er ferdig, tar du tekstilene ut og lar dem tørke.	0,5
Tidsprogram varmt	Tørking av alle tekstiler unntatt ull og silke. Egnet til forhåndstørket eller lett fuktig tøy samt tilleggstørking av tykt tøy i flere lag.	3,0

9 Tilbehør

Bruk originaltilbehør. Dette er tilpasset ditt apparat.

Tips: Noe av tilbehøret fås i andre farger. Kontakt kundeservice. → *Side 34*

	Bruk	Bestillingsnummer
Monteringssett	Spar plass ved å stille maskinen oppå en egnet vaskemaskin fra samme produsent, med lik bredde og dybde.	WTZ27410
Monteringssett med uttrekkbar arbeidsplate	Spar plass ved å stille maskinen oppå en egnet vaskemaskin fra samme produsent, med lik bredde og dybde. Med den uttrekkbare arbeidsplaten blir det lettere å fylle og tømme maskinen.	WTZ27400
Ullkurv	Tørking eller lufting av separate ulltekstiler, treningssko og kosedyr.	WMZ20600
Y-fordeler	Koble avløpsslengen fra et annet apparat, f.eks. en vaskemaskin, på samme vannlåsavløp.	15000490
Avløpsslange	Led overskytende kondensvann fra maskinen rett i avløpet, uten å tømme kondensvannbeholderen regelmessig.	WTZ1110
Maskinpleiemiddel	Reservedel for funksjonen intensiv maskinpleie.	00312474
Plattform	Maskinen kan stilles opp høyere slik at det blir lettere å fylle og tømme den.	WTZPW20D

10 Tøy

10.1 Klargjøre tøy

OBS

Gjenstander som er blitt værende igjen i tøyet, kan skade tøyet og trommelen.

- ▶ Før bruk må du fjerne alle gjenstander fra lommene i tøyet.

Merk

Dersom du forbereder klesvasken, og skåner du maskinen og tøyet.

- Børst ut sand og jord
- Sorter vasken etter farge og tøy og ta hensyn til vaskelappen
- Alle glidelåser, borrelåser, kroker og ringer må lukkes igjen.
- Fjern gardinkroker og blybånd

- Legg tøyet inn i trommelen. Tøyet skal være brettet ut
- Sentrifuger tøyet før tørking
- Ullplagg, treningssko og kosedyr skal tørkes i ullkurven Ullkurv

10.2 Anvisninger på vaskelappene

Anvisninger for tørk

Symbol	Tekstiler
☐	Slitesterke tekstiler av bomull, lin, f.eks. håndklær, sengetøy, undertøy
☐	Ømfintlige tekstiler av syntetiske stoffer, blandingstekstiler, ømfintlige tekstiler, f.eks. superundertøy, skjorter
☒	Tekstiler av silke, nylon, tekstiler som ikke puster, gummierte tekstiler, syntetiske gardiner som ikke skal tørkes i tørketrommel

11 Grunnleggende betjening

11.1 Slå på vaskemaskinen

Forutsetning: Apparatet er riktig oppstilt og tilkoblet. → *Side 10*

- ▶ Sett programvelgeren på et program.

Merk: Trommelbelysningen slår seg automatisk av.

11.2 Stille inn program

1. Vri på programvelgeren og sett den på ønsket program. → *Side 19*
2. Ved behov kan du tilpasse programinnstillingene. → *Side 17*
Programinnstillingene lagres ikke permanent for programmet.

11.3 Åpning av døren

1. Ta tak under dørhåndtaket og trekk i døren.

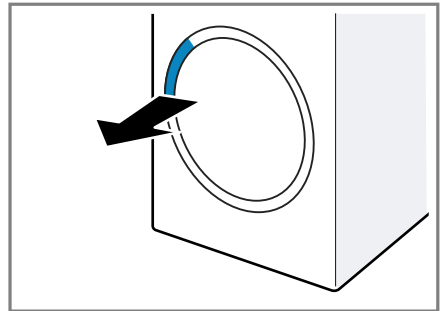

2. Åpne døren.

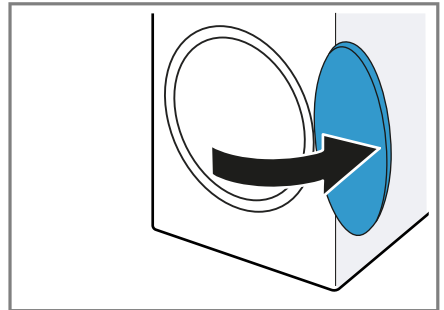

11.4 Innlegging av tøy

Merk: For å unngå krølldannelse må du være obs på maks. tøymengde for programmene. → *Side 19*

Forutsetninger

- Vasken er klargjort og sortert. → *Side 22*
 - Trommelen er tom.
1. Åpne døren. → *Side 23*
 2. Legg tøyet inn i trommelen.
 3. Lukk døren.
Påse at ikke noe tøy er klemt fast i døren.

11.5 Starte program

Forutsetninger

- Et program er stilt inn. → *Side 23*
- Døren er lukket.

no Grunnleggende betjening

- ▶ Trykk på **Start/ D** **Reload**.
- ✓ Displayet viser programvarigheten eller sluttiden.
- ✓ Displayet viser følgende etter programslett: "End" .

Merk: Hvis "Hot" vises i displayet, avkjøler apparatet tøyet. Når "Hot" slukner, er tøyet avkjølt.

11.6 Ilegging av tøy

Etter programstart kan du når som helst ta ut eller legge i mer tøy.

1. Trykk på **Start/ D** **Reload**. Avkjølingsprosessen starter automatisk etter ca. 30 sekunder og avkjøler vasken mens trommelen roterer. Dersom du vil sløfye eller avbryte avkjølingsprosessen, åpner du døren. → *Side 16*
2. Åpne døren. → *Side 23*
3. Ta ut eller legg i tøy.
4. Lukk døren.
5. Start programmet. → *Side 23*

11.7 Avbryt program

1. Trykk på **Start/ D** **Reload**.
2. Åpne døren. → *Side 23*
3. Ta ut tøyet. → *Side 24*

11.8 Ta ut tøyet

1. Åpne døren. → *Side 23*
2. Ta tøyet ut av trommelen.

11.9 Slå av maskinen

- ▶ Sett programvelgeren på **O** .

11.10 Lofilter

Under tørkingen samles loen fra tøyet i lofilteret. Lofilteret beskytter maskinen mot lo.

Rengjøre lofilteret

Dersom tørkeprogrammet er ferdig eller displayet viser en melding under

bruk, rengjør du lofilteret etter programslett.

Merk: Dersom du ikke rengjør apparatet som beskrevet, kan det fungere dårligere.

Forutsetninger

- Displayet viser følgende etter tørking: "End"
 - eller displayet viser følgende under aktiv bruk:  .
1. Åpne døren. → *Side 23*
 2. Fjern lo fra innsiden av døren.
 3. Fjern det todelte lofilteret, del for del.

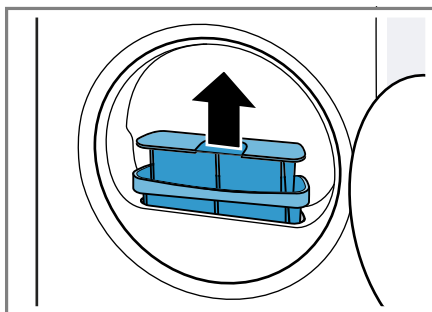

4. Fjern lo fra fordypningen.

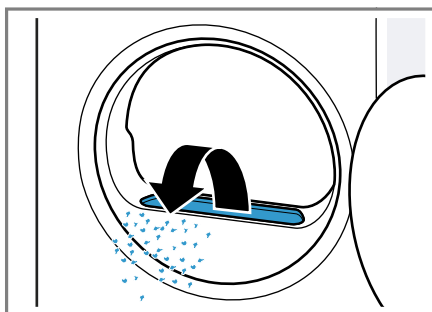

Påse at det ikke faller noe lo i luftkanalen.

5. Åpne de to lofiltrene ① og fjern loen ②.

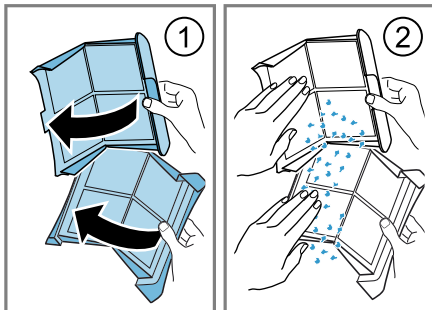

Loen kastes i restavfall for å unngå forurensning fra mikroplast i avløpsvannet.

6. Vask de to lofiltrene grundig i rennende, varmt vann og tørk dem.

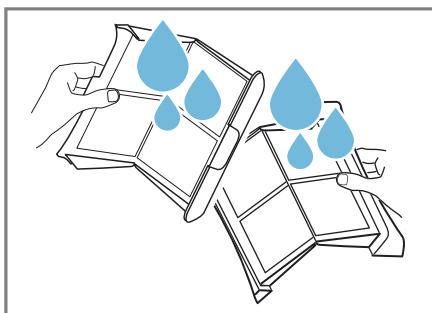

Merk: Samle opp rengjøringsvannet i en beholder, f.eks. en bøtte. Etter rengjøring helles innholdet i beholderen gjennom et filter, f.eks. et kaffefilter. Kaffefilteret kastes i restavfall for å unngå forurensning fra mikroplast i avløpsvannet.

7. Lukk de to lofiltrene og sett dem sammen.

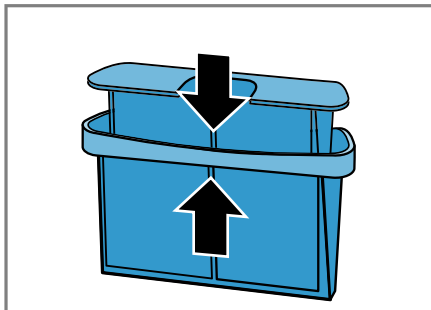

8. Sett inn det todelte lofilteret.

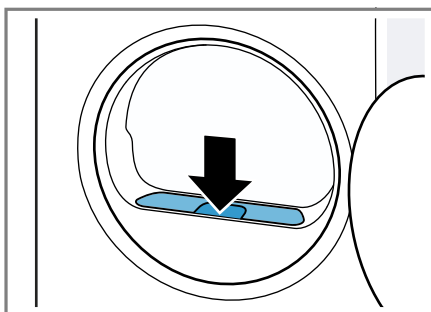

9. Lukk døren.

11.11 Kondensvannbeholder

Under tørking oppstår det kondensvann som apparatet ditt er stilt inn på fabrikken til å samle i kondensvannbeholderen.

Merk: Bruk denne maskinen med den medfølgende avløpsslangen.

→ Side 11

Hvis du kobler til avløpsslangen, trenger du ikke å tømme kondensbeholderen regelmessig.

→ "Tømme kondensvannbeholderen", Side 25

Tømme kondensvannbeholderen

Dersom tørkeprogrammet er ferdig eller tørkeprogrammet stanser midlertidig med en melding i displayet, tømmer du kondensvannbeholderen.

Forutsetninger

- Displayet viser følgende etter tørking: "End"
 - eller displayet viser følgende under en stans i bruken: ☹.
1. Trekk kondensvannbeholderen vannrett ut.

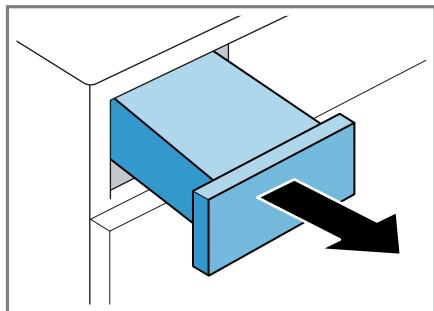

2. Tøm kondensvannbeholderen.

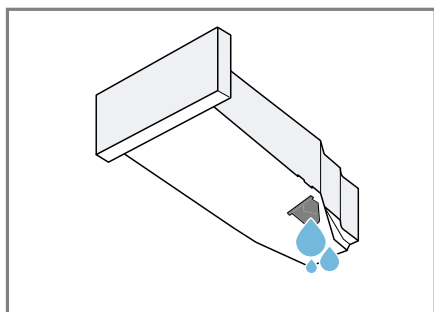

Kontroller filteret i kondensvannbeholderen regelmessig og rengjør det når det er skittent.

→ Side 30

Påse at kondensvannbeholderen er skjøvet inn før maskinen brukes.

→ Side 26

3. Start programmet når tørkeprogrammet er stanset midlertidig.
→ Side 23

Skyve inn kondensvannbeholderen

- ▶ Skyv inn kondensvannbeholderen helt til stopp.

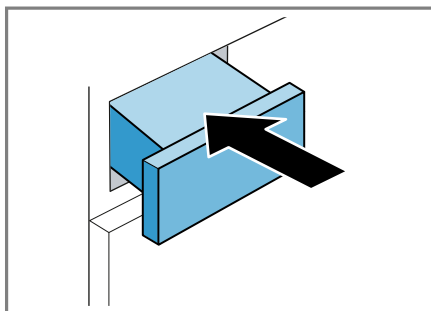







12 Tørkemål

Angi et tørkeresultat for hvert automatiske program. Tørkeresultatet avgjør hvor tørt eller fuktig tøyet er etter programslutt.

Tørkemål	Beskrivelse
☹ Cupboard Dry Plus	For tykke tekstiler i flere lag som tørker sakte.
☹ Cupboard Dry	For normalt tøy i ett lag.
☹ Iron Dry	For normalt tøy i ett lag. Tøyet er fortsatt litt fuktig etter programslutt. For å unngå krølldannelse må du stryke tøyet eller henge det opp.



12.1 Endre tørkemål

På enkelte automatiske programmer kan du endre tørkemål, slik at tøyet blir enda tørrere eller fuktigere.

1. Still inn et automatisk program.
→ *Side 19*
- ✓ Displayet viser det forhåndsvalgte tørkeresultatet.
2. Trykk på  **Cupboard Dry** ,  **Cupboard Dry Plus** eller  **Iron Dry** .
- ✓ Displayet viser  (Cupboard Dry),  (Cupboard Dry Plus) eller  (Iron Dry).

12.2 Tilpasse tørkemål



Hvis du synes at tøyet er for fuktig etter tørking med et bestemt tørkemål, kan du tilpasse tørkemålet.

1. Still inn et automatisk program.
→ *Side 19*
- ✓ Displayet viser det forhåndsvalgte tørkeresultatet.
2. Trykk på  **Cupboard Dry** ,  **Cupboard Dry Plus** eller  **Iron Dry** igjen for å tilpasse tørkeresultatet fra "+1" (tørt) til "+3" (tørrest).

13 Barnesikring



Sikre vaskemaskinen mot utilsiktet betjening av betjeningselementene.

13.1 Aktivere barnesikringen

- ▶ Hold inne de to tastene for  **3 sec.** i ca. 3 sekunder.
- ✓ Displayet viser .
- ✓ Betjeningselementene er sperret.
- ✓ Barnesikringen er aktivert selv om maskinen slås av eller ved strømbrudd.

13.2 Deaktivere barnesikring

Forutsetning: For at du skal kunne deaktivere barnesikringen, må apparatet være slått på.

- ▶ Hold inne de to knappene i  **3 sec.** ca. 3 sekunder.
For at det programmet som går, ikke skal avbrytes, må programvelgeren bli stående på det opprinnelige programmet.
- ✓  slukner i displayet.

14 Grunninnstillingene

Du kan tilpasse grunninnstillingene til apparatet etter dine personlige behov.

14.1 Oversikt over grunninnstillingene

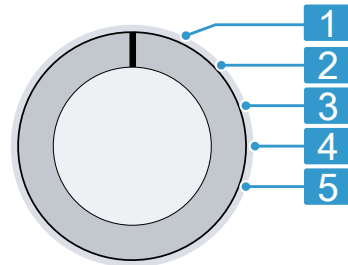



Programvelger med programposisjoner

- 1** Ingen grunninnstilling.
- 2** Still inn lydstyrke på signalet etter programslutt:
0 (av) til 4 (svært høyt)
- 3** Still inn lydstyrke på signalet når det velges en knapp:
0 (av) til 4 (svært høyt)
- 5** Vise antall programmer som er startet.

14.2 Endring av grunninnstillingene

1. Sett programvelgeren i posisjon 1.
→ *Side 27*

no Maskinpleie

2. Trykk på  **Iron Dry** og vri samtidig programvelgeren til posisjon 2.
- ✓ Displayet viser den gjeldende verdien.
3. Velg ønsket grunninnstilling med programvelgeren. → *Side 27*
4. Trykk på  **Finish in** for å endre verdien.
5. Du lagrer endringen ved å slå av apparatet.

15 Maskinpleie

Maskinen har rengjøringsprogrammer for enkel og intensiv maskinpleie.

For å fjerne lette smussavleiringer i apparatet, utfør enkel maskinpleie, hvis displayet viser "CrE" etter lang tids bruk.

Merk: Enkel maskinpleie varer ca. 1 time.

For å fjerne hardnakkede smussavleiringer i apparatet samt lukt etter at det har stått ubrukt i over en måned, utfør intensiv maskinpleie.

Merknader

- Intensiv maskinpleie tar ca. 4 timer og må ikke avbrytes.
- Til intensiv maskinpleie trenger du originalt maskinpleiemiddel → *Side 22*.

15.1 Forberede maskinpleie

Forberede apparatet

Forutsetning: Trommelen er tom.

1. Slå av apparatet. → *Side 24*
2. Rengjør lofilteret. → *Side 24*
3. Tøm kondensvannbeholderen. → *Side 25*

Klargjøre kondensvannbeholderen

Når du leder bort kondensvann gjennom avløpsslangen, må du klargjøre kondensvannbeholderen.

1. Fjern pluggen fra fordypningen på oversiden ① og sett den inn på undersiden ②.

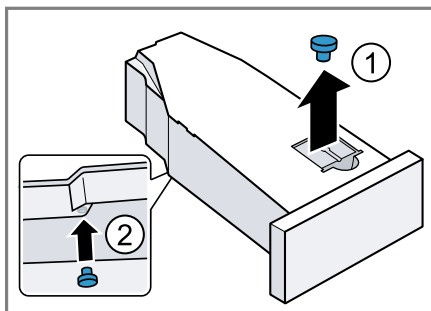

2. Rengjør filteret i kondensvannbeholderen.

15.2 Utføre enkel maskinpleie

Forutsetning: Maskinpleie er klargjort. → *Side 28*

1. Fyll kondensvannbeholderen med ca. 1,5 liter varmt springvann. Hold den fylte kondensvannbeholderen vannrett slik at det ikke renner ut noe væske.
2. Skyv inn kondensvannbeholderen til den smekker på plass.
3. Sett programvelgeren i posisjon 1. → *Side 27*
4. Trykk på og hold inne  **Iron Dry** og sett programvelgeren i posisjon 4. → *Side 27*
5. Slipp opp  **Iron Dry**.
 - ✓ Displayet viser vekselvis "CP1" og programmets varighet.
6. Trykk på **Start/  Reload**.
 - ✓ Maskinpleien starter, og du hører et lydsignal.
 - ✓ Når maskinpleien er avsluttet, viser displayet "End" og du hører et lyd-signal.

7. Tøm kondensvannbeholderen.
→ *Side 25*
8. Når du leder bort kondensvann gjennom avløpsslangen, fjern støpselet fra undersiden av kondensvannbeholderen og sett det inn i fordypningen på oversiden av kondensvannbeholderen. → *Side 28*
9. Skyv inn kondensvannbeholderen til den smekker på plass.
10. Slå av apparatet. → *Side 24*

15.3 Utføre intensiv maskinpleie

Starte intensiv maskinpleie

Forutsetning: Maskinpleie er klargjort. → *Side 28*

1. Hell en flaske av maskinpleiemiddelet og ca. 1,5 liter varmt springvann i kondensvannbeholderen. Hold den fylte kondensvannbeholderen vannrett slik at det ikke renner ut noe væske.
2. Skyv inn kondensvannbeholderen til den smekker på plass.
3. Sett programvelgeren i posisjon 1. → *Side 27*
4. Trykk på og hold inne  **Iron Dry** og sett programvelgeren i posisjon 4. → *Side 27*
5. Slipp opp  **Iron Dry**.
 - ✓ Displayet viser vekselvis "CP1" og programmets varighet.
6. Trykk på .
 - ✓ Displayet viser vekselvis "CP2" og programmets varighet.
7. Trykk på **Start/  Reload**.
 - ✓ Maskinpleien starter, og du hører et lydsignal.
 - ✓ Etter ca. 3 timer setter maskinen maskinpleien på pause, og resterende programvarighet vises i displayet.
8. Tøm kondensvannbeholderen.
→ *Side 25*

9. Fyll kondensvannbeholderen med ca. 1,5 liter varmt springvann.
10. Skyll kondensvannbeholderen ved å holde den vannrett og svinge den forsiktig fra side til side og tøm den, for å bli kvitt rester av maskinpleiemiddel.

Fortsette intensiv maskinpleie

1. Fyll kondensvannbeholderen med ca. 1,5 liter varmt springvann. Hold den fylte kondensvannbeholderen vannrett slik at det ikke renner ut noe væske.
2. Skyv inn kondensvannbeholderen til den smekker på plass.
3. Trykk på **Start/  Reload**.
 - ✓ Maskinpleien fortsettes.
 - ✓ Når maskinpleien er avsluttet, viser displayet "End" og du hører et lydsignal.
4. Tøm kondensvannbeholderen.
→ *Side 25*
5. Når du leder bort kondensvann gjennom avløpsslangen, fjern støpselet fra undersiden av kondensvannbeholderen og sett det inn i fordypningen på oversiden av kondensvannbeholderen. → *Side 28*
6. Slå av apparatet. → *Side 24*

16 Rengjøring og pleie

Rengjør og vedlikehold vaskemaskinen omhyggelig, slik at den holder seg funksjonsdyktig i lang tid.

16.1 Fuktighetssensor

Fuktighetssensoren til denne maskinen måler hvor fuktig tøyet er under tørkingen. Alt etter tøyetets restfuktighet vil maskinen endre varighet på det automatiske programmet.

Rengjøre fuktighetssensoren

Etter en viss tid kan det legge seg rester av kalk, vaskemiddel og pleiemidler på fuktighetssensoren. Rengjør fuktighetssensoren regelmessig.

OBS

Harde eller ru gjenstander kan skade fuktighetssensoren.

- ▶ Ikke bruk harde eller ru gjenstander, skuremidler eller stålull til rengjøringen.

Merk: Dersom du ikke rengjør apparatet som beskrevet, kan det fungere dårligere.

1. Åpne døren.
2. Rengjør fuktighetssensoren med en svamp.

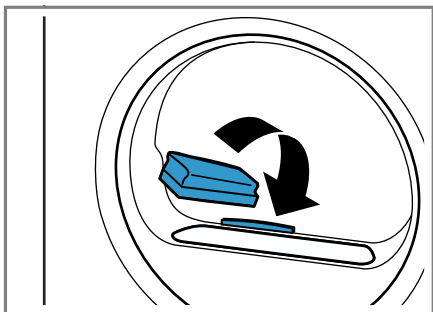

16.2 Filteret i kondensvannbeholderen

Under tørkingen avgir tøyet lo som havner i kondensvannet. Filteret i kondensvannbeholderen beskytter maskinen mot loen.

Rengjør filteret i kondensvannbeholderen.

Filteret rengjøres automatisk når kondensvannbeholderen tømmes.

Kontroller filteret regelmessig og rengjør det når det er skittent.

1. Tøm kondensvannbeholderen.
→ Side 25
2. Fjern filteret.

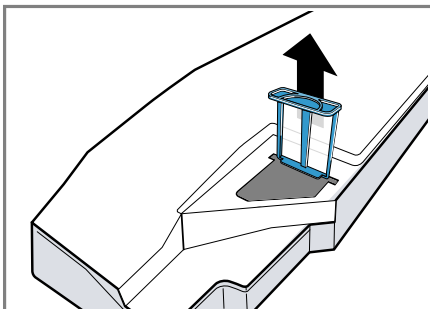

3. Rengjør filteret under rennende, varmt vann.

Merk: Samle opp rengjøringsvannet i en beholder, f.eks. en bøtte. Etter rengjøring helles innholdet i beholderen gjennom et filter, f.eks. et kaffefilter.

Kaffefilteret kastes i restavfall for å unngå forurensning fra mikroplast i avløpsvannet.

Du kan også vaske filteret i oppvaskmaskin.

4. Skyv inn filteret helt til stopp.

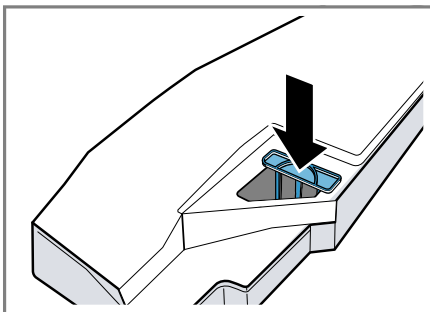

5. Skyv inn kondensvannbeholderen.
→ Side 26

17 Utbedring av feil



Du kan selv utbedre små feil på apparatet. Benytt deg av informasjonen om feilsøking før du tar kontakt med kundeservice. På den måten unngår du unødige kostnader.



ADVARSEL

Fare for elektrisk støt!

Ukyndige reparasjoner er farlig.

- ▶ Foreta aldri tekniske endringer på apparatet eller apparatets funksjoner.
- ▶ Kun opplært fagpersonell skal utføre reparasjoner på maskinen.
- ▶ Det må kun brukes originale reservedeler til reparasjon av maskinen.
- ▶ Dersom det oppstår skader på apparatets strømkabel, må den skiftes ut av produsenten, kundeservice eller av en annen kvalifisert person for å unngå at det oppstår fare.

Feil	Årsak og feilsøking
Displayet har sluknet, og Start/  Reload blinker.	Strømsparemodus er aktivt. ▶ Trykk på Start/  Reload .
Alle andre feilkoder.	Funksjonsfeil <ol style="list-style-type: none"> 1. Start apparatet på nytt. 2. Dersom feilen oppstår igjen, må du koble apparatet fra strømmen i minst 30 sekunder. Trekk ut støpselet eller slå av sikringen i sikringskapet. 3. Hvis feilen vedvarer, må du ta kontakt med kundeservice. → <i>Side 34</i> Oppgi feilmeldingen nøyaktig når du kontakter kundeservice. Dokumenter om mulig feilen med bilder og videoer.
"Hot" og trommelen roterer.	Ingen feil. Avkjølingsprosessen pågår. Ingen tiltak er nødvendig. Merk: Ikke endre program mens avkjølingsprosessen pågår. Avkjølingsprosessen tar opptil 10 minutter.
 og programmet ble avbrutt.	Kondensvannbeholderen er full. ▶ Tøm kondensvannbeholderen. → <i>Side 25</i>
	Avløpsslangen er ikke korrekt koblet til, har en knekk eller er i klem. ▶ Kontroller installasjonen til avløpsslangen. → <i>Side 11</i>
	Avløpsslangen er tett. ▶ Skyll gjennom avløpsslangen med springvann.

Feil	Årsak og feilsøking
 og programmet ble avbrutt.	Filteret i kondensvannbeholderen er tilsmusset. ▶ Rengjør filteret til kondensvannbeholderen. → <i>Side 30</i>
"CrE"	Det bør gjennomføres enkel apparatpleie. ▶ Gjennomfør en enkel apparatpleie. → <i>Side 28</i>
	Lofilteret er tilsmusset. ▶ Rengjør lofilteret. → <i>Side 24</i>
	Ingen feil. Automatisk selvrens skyller varmeveksleren i apparatet. Ingen tiltak er nødvendig. Merk: Ikke trekk ut kondensvannbeholderen og ikke avbryt programmet.
Programmet starter ikke.	Barnesikringer er aktivert. ▶ Deaktiver barnesikringen. → <i>Side 27</i> ⊖ Finish in er aktivert. ▶ Kontroller om ⊖ Finish in er aktivert. → <i>Side 19</i>
Programmets varighet forandrer seg i løpet av tørkeprosessen.	Ingen feil. Programforløpet optimeres elektronisk. Ingen tiltak er nødvendig.
Tørketiden er for lang.	Lofilteret er tilsmusset. ▶ Rengjør lofilteret. → <i>Side 24</i> Omgivelsestemperaturen er lavere enn 15 °C eller høyere enn 30 °C. ▶ Påse at omgivelsestemperaturen er mellom 15 °C og 30 °C. Det er utilstrekkelig luftsirkulasjon der apparatet er satt opp. ▶ Luft maskinens oppstillingssted. Det blir for lite kondensvann til automatisk selvrens ved stadig tørking av mindre mengder tøy. ▶ Tørk jevnlig en mengde på over 3 kg fuktig tøy helt til programslett. Lufteåpningen på apparatet er blokkert. ▶ Påse at apparatets lufteåpning er fri. Varmeveksleren er tilsmusset. ▶ Gjennomfør en enkel apparatpleie. → <i>Side 28</i>
Brummende, sum-mende eller pumpen-de lyder.	Ingen feil. Kompressor, kompressorventilasjon eller kondensvannpumpen er aktivert. Ingen tiltak er nødvendig.

Feil	Årsak og feilsøking
Tøyet er for fuktig.	Valgt program er uegnet for tekstiltypen. ▶ Still inn et tidsprogram for ettertørrking. → <i>Side 21</i>
	Tøymengden er for stor. ▶ Ta hensyn til maksimal tøymengde for programmene. → <i>Side 19</i>
	Varmt tøy føles ofte fuktigere enn det faktisk er etter programslett. 1. Ta tøyet ut av trommelen rett etter tørkingen. 2. Bre ut plaggene slik at de kan avkjøles.
	Det innstilte tørkeresultatet er uegnet. ▶ Endre tørkemålet. → <i>Side 26</i>
	Tørkeresultatet er ikke tilpasset. ▶ Tilpass tørkemålet. → <i>Side 27</i>
	Tøymengden er for lav. ▶ Still inn et tidsprogram for ettertørrking. → <i>Side 21</i>
	Fuktighetssensoren er tilsmusset. ▶ Rengjør fuktighetssensoren. → <i>Side 30</i>
	Apparatet har avbrutt tørkingen fordi kondensvannbeholderen er full. ▶ Tøm kondensvannbeholderen. → <i>Side 25</i>
Krølldannelse.	Valgt program er uegnet for tekstiltypen. ▶ Still inn et egnet program. → <i>Side 19</i>
	Fyllmengden er ikke korrekt. ▶ Ta hensyn til maksimal tøymengde for programmene. → <i>Side 19</i> ▶ Klargjør tøyet. → <i>Side 22</i>
	Tøyet blir liggende for lenge i trommelen etter tørk. 1. Ta tøyet ut av trommelen rett etter tørkingen. 2. Bre ut plaggene slik at de kan avkjøles.
	Strykefrie tekstiler er blitt tørket for lenge. ▶ Endre eller tilpass tørkemålet. → <i>Side 26</i>
	Antikrøll er ikke aktivert. ▶ Aktiver antikrøll. → <i>Side 17</i>
Det renner ut vann.	Maskinen er ikke ordentlig i vater. ▶ Juster apparatet. → <i>Side 13</i>
	Avløpsslangen er ikke koblet til ordentlig. ▶ Kontroller installasjonen til avløpsslangen. → <i>Side 11</i>

Feil	Årsak og feilsøking
Kondensvann samlers seg i kondensvannbeholderen til tross for tilkoblet avløpsslange.	Ingen feil. Det kan ligge kondensvann igjen i kondensvannbeholderen. Ingen tiltak er nødvendig. Avløpsslangen er ikke koblet til ordentlig. ► Kontroller installasjonen til avløpsslangen. → <i>Side 11</i>
Det er oppstått lukt i maskinen.	Det er gjenstridig smuss i maskinen, eller den har stått ubrukt i over en måned. ► Gjennomfør intensiv apparatpleie. → <i>Side 28</i>

18 Transport, oppbevaring og avfallsbehandling

18.1 Avfallsbehandling av gammelt apparat

Med miljøvennlig avfallsbehandling kan verdifulle råstoffer gjenvinnes.

ADVARSEL

Fare for helseskader!

Barn kan bli sperret inne i apparatet og havne i livsfare.

- Ikke plasser apparatet bak en dør som hindrer at apparatdøren åpnes, eller som blokkerer den.
- Etter endt levetid på vaskemaskinen, må du trekke ut støpselet på strømledningen, kappe over strømledningen og ødelegge dørlåsen slik at vaskemaskindøren ikke lar seg lukke lenger.

ADVARSEL

Brannfare!

Kuldemiddel R290 i dette apparatet er miljøvennlig, men kan ta fyr, og det kan bli antent hvis apparatet ikke avfallshåndteres korrekt.

- Apparatet må avfallshåndteres korrekt.
- Rørene for kretsløpet til kuldemiddelet må ikke skades.

1. Trekk ut strømkabelens støpsele.
2. Kapp av strømkabelen.
3. Kast apparatet på en miljøvennlig måte.

Du kan innhente informasjon om aktuelle muligheter for avfallsbehandling hos en spesialisert forhandler eller hos kommuneadministrasjonen der du bor.



Dette apparatet er klassifisert i henhold til det europeiske direktivet

2012/19/EU om avhending av elektrisk- og elektronisk utstyr (waste electrical and electronic equipment – WEEE). Direktivet angir rammene for innlevering og gjenvinning av innbytteprodukter.

19 Kundeservice

Innenfor EØS får du funksjonsrelevante original-reservedeler i samsvar med gjeldende økodesigndirektivet hos vår kundeservice i minst 10 år fra apparatet bringes ut på markedet.

Merk: I rammen av produsentens garantivilkår er bruk av kundeservice gratis.

Du finner detaljert informasjon om garantitid og garantivilkår i ditt land ved å skanne QR-koden i det vedlagte dokumentet om servicekontakter og garanti, hos kundeservice, forhandler eller på nettsiden vår. Når du tar kontakt med kundeservice, trenger du produktnummer (E-Nr.) og produksjonsnummer (FD) for apparatet. Du finner kontaktinformasjonen til kundeservice ved å skanne QR-koden i det vedlagte dokumentet om servicekontakter og garanti eller på nettsiden vår.

19.1 Produktnummer (E-Nr.) og produksjonsnummer (FD)

Du finner produktnummeret (E-Nr.) og produksjonsnummeret (FD) på apparatets typeskilt.

Alt etter modell er typeskiltet plassert:

- på innsiden av døren
- på innsiden av vedlikeholdsluken
- på baksiden av apparatet

Du kan skrive ned opplysningene, slik at du har data for apparatet og telefonnummeret til kundeservice raskt tilgjengelig når du trenger dem.



20 Forbruksverdier















Programmet **Eco** er egnet til tørking av normalt fuktige bomullstekstiler og er det mest effektive programmet med tanke på energiforbruk ved tørking av våte bomullstekstiler. Dette programmet brukes til vurdering av samsvar med forordningene (EU) 2023/2533 og (EU) 2023/2534. Det tilsvarer "Standard-bomullsprogram" i forordning (EU) nr. 392/2012 og vedlegg I nummer 1.1 i forordning (EU) nr. 932/2012. Forbruksverdiene på energimerkingen for dette programmet gjelder et tøyfuktighetsnivå på 60 %.

De verdiene som er oppgitt for andre programmer, er veiledende og beregnet i henhold til gjeldende standard EN61121.







De faktiske verdiene kan avvike fra de oppgitte verdiene, alt etter tøytype, sammensetning av vasken som skal tørkes, restfuktighet i tøyet, innstilt tørkegrad, tøymengde, omgivelsesforhold og aktivering av tilleggsfunksjoner.

Den anslåtte programvarigheten / ferdig om-tiden som vises i displayet ved valg av program, er basert på en sentrifugeringshastighet på 1000 o/min ved utlevering av vaskemaskinen.

Program	Slutt-fuktighet (%)	Tøymengde (kg)	Sentrifugeringshastighet (o/min)	Startfuktighet (%)	Programvarighet (h:min)	Energiforbruk (kWh/syklus)
Bomull +  Cupboard Dry Plus	-3,0	9,0	1400	50	4:04	1,98
Bomull +  Cupboard Dry Plus	-3,0	4,5	1400	50	3:12	1,38

Program	Slutt- fuktigh et (%)	Tøyme ngde (kg)	Sentrif uge- rings- hastigh et (o/ min)	Start- fuktigh et (%)	Progra m- varighe t (h:min)	Energi- forbruk (kWh/ syklus)
Bomull +  Cupboard Dry Plus	-3,0	9,0	1000	60	4:27	2,24
Bomull +  Cupboard Dry Plus	-3,0	4,5	1000	60	3:26	1,52
Bomull +  Cupboard Dry Plus	-3,0	9,0	800	70	4:50	2,49
Bomull +  Cupboard Dry Plus	-3,0	4,5	800	70	3:39	1,67
Bomull +  Cupboard Dry	-1,5	9,0	1400	50	3:16	1,62
Bomull +  Cupboard Dry	-1,5	4,5	1400	50	2:23	1,01
Bomull +  Cupboard Dry	-1,5	9,0	1000	60	3:38	1,86
Bomull +  Cupboard Dry	-1,5	4,5	1000	60	2:36	1,15
Bomull +  Cupboard Dry	-1,5	9,0	800	70	4:00	2,09
Bomull +  Cupboard Dry	-1,5	4,5	800	70	2:49	1,30
Eco	0,0	9,0	1400	50	2:52	1,44
Eco	0,0	4,5	1400	50	1:54	0,81
Eco ¹	0,0	9,0	1000	60	3:15	1,68
Eco	0,0	4,5	1000	60	2:05	0,92
Eco	0,0	9,0	800	70	3:38	1,92
Eco	0,0	4,5	800	70	2:16	1,03
Bomull +  Iron Dry	12,0	9,0	1400	50	2:05	1,01
Bomull +  Iron Dry	12,0	4,5	1400	50	1:22	0,56
Bomull +  Iron Dry	12,0	9,0	1000	60	2:28	1,27
Bomull +  Iron Dry	12,0	4,5	1000	60	1:35	0,70
Bomull +  Iron Dry	12,0	9,0	800	70	2:51	1,52

¹ Luftbårent støytstøp under tørking er 61 dB.

Program	Slutt-fuktighet (%)	Tøymengde (kg)	Sentrifuge-rings-hastighet (o/min)	Start-fuktighet (%)	Program-varighet (h:min)	Energiforbruk (kWh/syklus)
Bomull +  Iron Dry	12,0	4,5	800	70	1:48	0,85
Syntet (Syntetisk) +  Cupboard Dry Plus	0,0	3,5	800	40	1:27	0,56
Syntet (Syntetisk) +  Cupboard Dry Plus	0,0	3,5	600	50	1:38	0,66
Syntet (Syntetisk) +  Cupboard Dry	2,0	3,5	800	40	1:08	0,43
Syntet (Syntetisk) +  Cupboard Dry	2,0	3,5	600	50	1:20	0,53
Syntet (Syntetisk) +  Iron Dry	12,0	3,5	800	40	0:51	0,31
Syntet (Syntetisk) +  Iron Dry	12,0	3,5	600	50	1:02	0,40
Fintvätt (Finvask)	0,0	2,0	-	-	1:05	0,43

21 Tekniske data

Maskinhøyde	84,2 cm
Maskinbredde	59,8 cm
Maskindybde	61,3 cm
Apparatdybde når døren er lukket	64,8 cm
Apparatdybde når døren er åpen	109,6 cm
Vekt	50,1 kg
Maksimal tøymengde	9,0 kg
Nettspenning	220-240 V, 50 Hz
 Min. installasjonssikring	10 A

Nominell effekt	600 W
Effektopptak	<ul style="list-style-type: none"> ■ Utkoblet tilstand: 0,30 W
Omgivelsestemperatur	<ul style="list-style-type: none"> ■ Minst: 5 °C ■ Maks.: 35 °C
Lengde på strømledning	145 cm

Dette produktet har lyskilder i energieffektklasse F. Lyskildene er tilgjengelige som reservedel, og skal kun skiftes ut av opplært fagpersonale. Nærmere informasjon om din modell finner du på Internett under <https://eprel.ec.europa.eu/qr/2223875¹>. Nettstedet lenker til den offisielle EU-produkt databasen EPREL.

¹ Gjelder kun for land innenfor EØS. Dette nettstedet er tilgjengelig fra 1 juli 2025.



Thank you for buying a Bosch Home Appliance!

Register your new device on MyBosch now and profit directly from:

- **Expert tips & tricks for your appliance**
- **Warranty extension options**
- **Discounts for accessories & spare-parts**
- **Digital manual and all appliance data at hand**
- **Easy access to Bosch Home Appliances Service**

Free and easy registration – also on mobile phones:

www.bosch-home.com/welcome



Looking for help? You'll find it here.

Expert advice for your Bosch home appliances, help with problems or a repair from Bosch experts.

Find out everything about the many ways Bosch can support you:

www.bosch-home.com/service

Contact data of all countries are listed in the attached service directory.

BSH Hausgeräte GmbH

Carl-Wery-Straße 34

81739 München, GERMANY

www.bosch-home.com

A Bosch Company



9001988117 (050621)

no