



BOSCH

Registreer
uw nieuwe
apparaat nu op
MyBosch en ontvang
gratis voordelen:
[bosch-home.com/
welcome](https://bosch-home.com/welcome)



Wasdroger

WVH28444NL

nl Gebruiksaanwijzing en plaatsingshandleiding

Uw nieuwe Was-/droogautomaat

U hebt gekozen voor een Was-/droogautomaat van het merk Bosch.

Neem a.u.b. een paar minuten de tijd om dit te lezen en zo de voordelen van uw Was-/droogautomaat te leren kennen.

Om aan de hoge kwaliteitsstandaard van het merk Bosch te voldoen, is de werking en de onberispelijke toestand van elke Was-/droogautomaat, die onze fabriek verlaat, zorgvuldig getest.

Verdere informatie over onze producten, toebehoren, reserveonderdelen en Service onder www.bosch-home.com/us of neem contact op met onze Servicedienst.

Waar de gebruiksaanwijzing/installatievoorschrift verschillende modellen beschrijft, wordt op de desbetreffende punten op de verschillen gewezen.



De Was-/droogautomaat pas na het lezen van de gebruiksaanwijzing en installatievoorschrift in gebruik nemen!

Weergaveregels

⚠ Waarschuwing!

Deze combinatie van symbool en signaalwoord wijst op een mogelijke gevaarlijke situatie. Niet aanhouden kan de dood of ernstig letsel tot gevolg hebben.

⚠ Attentie!

Dit signaalwoord wijst op een mogelijk gevaarlijke situatie. Niet aanhouden kan materiële schade of schade aan het milieu tot gevolg hebben.

Aanwijzing/tip

Aanwijzingen voor optimaal gebruik van het apparaat / nuttige informatie.

1. 2. 3. / a) b) c)

Handelingsstappen worden voorafgegaan door getallen of letters.

■ / -

Opsommingen worden door een vakje of een schuine streep voorafgegaan.

Inhoudsopgave

 Bedoeld gebruik	4	 Wasgoed	26
 Veiligheidsinstructies	5	Wasgoed voor het wassen voorbereiden	26
Kinderen/mensen/huisdieren	5	Wasgoed voor het drogen voorbereiden	27
Installatie	6	 Apparaat bedienen	28
Bediening	9	Was-/droogautomaat voorbereiden	28
Reiniging/Onderhoud	11	Programma kiezen/Apparaat inschakelen	28
 Milieubescherming	13	Wasprogramma aanpassen	29
Verpakking/Oude apparaat	13	Droogprogramma aanpassen	29
Besparingstips	13	Wasgoed in de machine doen	30
 Plaatsen en aansluiten	14	Vullen met was- en wasverzorgingsmiddel	30
Leveringsomvang	14	Starten van het programma	31
Plaatsen	14	Kinderslot	32
Veilig plaatsen	14	Wasgoed bijvullen	32
De juiste plaats	15	Programma wijzigen	32
Plaatsing op een sokkel of op een houten vloer	15	Programma onderbreken of beëindigen	32
Onderbouw/inbouw van het apparaat in een rij keukenmeubelen	15	Einde van het programma	33
Transportbeveiligingen verwijderen	16	Na het wassen/drogen	33
Lengte van de slangen en de aansluitkabel	16	 Programma-overzicht	34
Watersaansluiting	17	Programma's op de programmakieler	34
Watertoevoer	17	Droogtabel	37
Waterafvoer	18	Stijven	38
Afvoer in een wastafel	18	Verven/Ontkleuren	38
Afvoer in een sifon	18	Inweken	38
Afvoer in en kunststof standpijp met rubberen mof of in een afvoerputje	19	 Standaardinstellingen van het programma wijzigen	38
Stellen	19	°C (Temperatuur)	38
Elektrische aansluiting	19	⏻ (Klaar in)	38
Vóór de eerste was/het eerste drogen	20	⦿ (Centrifugetoerental)	39
Transporteren	20	☀ (Drogen)	39
 Kort overzicht van de belangrijkste punten	21	 Kiezen van extra functies	40
 Het apparaat leren kennen	22	≡⏻ (SpeedPerfect)	40
Was-/droogautomaat	22	⦿ (EcoPerfect)	40
Bedieningspaneel	23	🧺 (Spoelen+)	40
Display	24	🧺 (Minder strijken)	40

	Geluidssterkte van het signaal instellen	41
	Reinigen en onderhouden	42
	Buitenkant van het apparaat/ Bedieningspaneel	42
	Wastrommel	42
	Ontkalken	42
	Schoonmaken van de wasmiddellade	42
	Afvoerpomp verstopt	43
	Afvoerslang aan de sifon verstopt	43
	Zeef in de watertoevoer verstopt	44
	Luchtfilter verstopt	44
	Storingen en hoe deze te verhelpen	45
	Noodontgrendeling, bijv. bij stroomstoring	45
	Aanwijzingen op het display	45
	Storingen, wat te doen?	46
	Servicedienst	49
	Technische gegevens	49
	Verbruikswaarden	50

Bedoeld gebruik

- Dit apparaat is uitsluitend bedoeld voor huishoudelijk gebruik.
- Dit apparaat niet installeren op plekken waar vorst op kan treden en/of bij buitenomstandigheden. Er bestaat een risico dat het apparaat beschadigd raakt wanneer restwater er in bevriest. Wanneer slangen bevroren, kunnen ze barsten/knappen.
- Dit apparaat mag alleen worden gebruikt voor het wassen van huishoudelijk wasgoed, bestaande uit machinewasbare items en met de hand wasbaar wol (zie label) op het item. Gebruik van het apparaat voor enige andere toepassing dan het bedoelde gebruik is verboden.
- Dit apparaat mag uitsluitend worden gebruikt voor het drogen en oprispen van huishoudelijk wasgoed, bestaande uit items die zijn gewassen met water en geschikt zijn om te drogen (raadpleeg label op item). Gebruik van het apparaat voor enige andere toepassing dan het bedoelde gebruik is verboden.
- Dit apparaat is geschikt voor gebruik met leidingwater en in de handel verkrijgbare wasmiddelen en verzorgingsproducten (moeten geschikt zijn voor gebruik in wasmachines).
- Dit apparaat is bedoeld voor gebruik tot op een maximale hoogte van 4000 m boven zeeniveau.

Voordat u het apparaat inschakelt:

Controleer of er geen zichtbare schade is aan het apparaat. Gebruik het apparaat niet wanneer het is beschadigd. Mocht u problemen tegenkomen, neem dan contact op met uw dealer of onze klantenservice.

Lees en volg de bedienings- en installatie-instructies en alle andere informatie op die is meegeleverd met dit apparaat.

Bewaar de documenten voor later gebruik of voor volgende eigenaren.

Veiligheidsinstructies

De volgende veiligheidsinformatie en waarschuwingen worden geboden om u te beschermen tegen letsel en materiële schade van uw omgeving te voorkomen.

Het is echter belangrijk om de noodzakelijke voorzorgsmaatregelen te nemen en de benodigde zorgvuldigheid in acht te nemen bij het installeren, onderhouden, reinigen en bedienen van het apparaat.

Kinderen/mensen/huisdieren

Waarschuwing

Kans op dodelijk letsel!

Kinderen en andere mensen die niet in staat zijn de risico's in te schatten van het gebruik van het apparaat kunnen zichzelf verwonden of in levensgevaarlijke situaties terecht komen. Daarom opgelet a.u.b.:

- Het apparaat kan worden gebruikt door kinderen ouder dan 8 jaar en door personen met verminderde fysieke-, sensorische- of mentale capaciteiten of door personen met een gebrek aan ervaring of kennis, mits er toezicht is of ze instructies hebben gehad over het correcte veilige gebruik van het apparaat en de potentiële gevaren van het gebruik van het apparaat hebben begrepen.
- Kinderen mogen niet met dit apparaat spelen.
- Laat kinderen dit apparaat niet reinigen of onderhouden zonder toezicht.
- Houd kinderen onder de 3 jaar en huisdieren uit de buurt van dit apparaat.
- Laat het apparaat niet zonder toezicht wanneer kinderen of andere mensen die niet in staat zijn de risico's in te schatten in de buurt zijn.

Waarschuwing

Kans op dodelijk letsel!

Kinderen kunnen zichzelf insluiten in apparaten en zo in een levensgevaarlijke situaties raken.

- Plaats het apparaat niet achter een deur, omdat dit de deur van het apparaat kan blokkeren of kan verhinderen dat de deur volledig opent.

- Wanneer een apparaat het einde van haar levensduur heeft bereikt, trek dan de stekker uit het stopcontact **voordat** u de aansluitkabel doorknipt, en maak vervolgens het slot van de deur van het apparaat onklaar.

Waarschuwing **Kans op verstikking!**

Wanneer kinderen mogen spelen met verpakkingstofolie of kunststof folie of verpakkingsonderdelen dan kunnen ze er in verstrikt raken of deze over hun hoofd trekken en stikken. Houd verpakkingsmateriaal, kunststof folie en verpakkingsonderdelen uit de buurt van kinderen.

Waarschuwing **Kans op vergiftiging!**

Wasmiddelen en verzorgingsproducten kunnen resulteren in vergiftiging wanneer ze worden ingenomen. Raadpleeg een arts in geval van per ongeluk innemen. Houd wasmiddelen en verzorgingsproducten buiten het bereik van kinderen.

Waarschuwing **Oog-/huidirritatie!**

Contact met wasmiddelen of verzorgingsproducten kan irritatie aan ogen of huid veroorzaken. Spoel ogen of huid grondig wanneer deze in contact komen met wasmiddel of de verzorgingsproducten. Houd wasmiddelen en verzorgingsproducten buiten het bereik van kinderen.

Installatie

Waarschuwing **Kans op elektrische schok / brand / materiële schade / schade aan het apparaat!**

Wanneer het apparaat niet correct wordt geïnstalleerd, dan kan dit leiden tot een gevaarlijke situatie. Waarborg het volgende:

- Dat de netspanning op uw stopcontact overeenkomt met de nominale spanning die is vermeld op het apparaat (typeplaat). De aangesloten lasten en de benodigde zekeringwaarde zijn vermeld op het identificatieplaatje.
- Dat het apparaat uitsluitend wordt aangesloten op een voeding met wisselspanning via een stopcontact met randaarde dat correct is geïnstalleerd. Dat dit stopcontact te allen tijde vrij toegankelijk is.

- Dat de netstekker en het randaarde stopcontact met elkaar overeenstemmen en dat de randaarde correct is geïnstalleerd.
- Dat de elektrische installatie anders heeft van voldoende grote diameter.
- Dat de netstekker te allen tijde vrij toegankelijk is. Wanneer het niet mogelijk is te voldoen aan de relevante regelgeving, dan moet een schakelaar (2-polige uitschakelaar) worden ingebouwd in de permanente installatie, overeenkomstig de regelgeving voor elektrische installaties.
- Bij gebruik van een aardlekschakelaar uitsluitend een exemplaar gebruiken met het volgende symbool: . De aanwezigheid van dit symbool is de enige manier om er zeker van te zijn dat deze voldoet aan alle geldende regelgeving.

⚠ Waarschuwing
Kans op elektrische schok / brand / materiële schade / schade aan het apparaat!

Wanneer de aansluitkabel van het apparaat is gewijzigd of beschadigd, dan kan dit leiden tot een elektrische schok, kortsluiting of brand als gevolg van oververhitting. De aansluitkabel mag niet worden geknikt, gekneld of gewijzigd en mag niet in

contact komen met hittebronnen.

⚠ Waarschuwing
Kans op brand / materiële schade / schade aan het apparaat!

Het gebruik van verlengsnoeren of stekkerdozen kan leiden tot brand door oververhitting of kortsluiting. Sluit het apparaat direct aan op een geaard stopcontact dat correct is geïnstalleerd. Gebruik geen verlengsnoeren, stekkerdozen of meerweg-stopcontacten.

⚠ Waarschuwing
Kans op letsel / materiële schade / schade aan het apparaat!

- Het apparaat kan trillen of verplaatsen tijdens bedrijf, hetgeen potentieel kan leiden tot letsel of materiële schade. Plaats het apparaat op een schone, gelijkmatige en stevige ondergrond en stel het horizontaal m.b.v. de stelvoeten en een waterpas.

- Wanneer u gebruik maakt van uitstekende delen van het apparaat (bijv. de deur van het apparaat) om het te tillen of te verplaatsen, dan kunnen deze onderdelen afbreken en letsel veroorzaken.
Het apparaat niet aan uitstekende delen beetpakken om het apparaat te verplaatsen.

Waarschuwing **Kans op letsel!**

- Het apparaat is heel zwaar. Het optillen kan leiden tot letsel.
Til het apparaat niet in uw eentje op.
- Het apparaat heeft scherpe randen waaraan u uw handen kunt snijden. Pak het apparaat niet beet aan de scherpe randen. Draag beschermende handschoenen om het op te tillen.
- Wanneer de slangen en aansluitkabel niet juist zijn geleid, dan kunnen deze een struikelgevaar vormen, hetgeen tot letsel kan leiden. Leid slangen en kabels dusdanig dat ze geen struikelgevaar vormen.

Attentie!

Materiële schade / schade aan het apparaat

- Wanneer de waterdruk te hoog of te laag is, dan kan het zijn dat het apparaat niet in staat is goed te werken en het kan ook leiden tot materiële schade of schade aan het apparaat.
Zorg er voor dat de waterdruk in de watertoevoer tenminste 100 kPa (1 bar) is en niet hoger dan 1000 kPa (10 bar).
- Wanneer de waterslangen zijn gewijzigd of beschadigd dan kan dit leiden tot materiële schade of schade aan het apparaat.
De waterslangen moeten niet worden geknikt, bekneld, gewijzigd of beschadigd.
- Het gebruik van slangen geleverd door andere merken voor het aansluiten van de watertoevoer kan resulteren in materiële schade of schade aan het apparaat.
Gebruik uitsluitend de slangen die zijn meegeleverd met het apparaat of originele reserveslangen.

- Het apparaat is beveiligd voor transport met behulp van transportvergrendelingen. Wanneer de transportvergrendelingen niet worden verwijderd voordat het apparaat wordt gebruikt dan kan dit leiden tot schade aan het apparaat. Het is belangrijk om alle transportvergrendelingen volledig te verwijderen voordat u het apparaat voor de eerste keer gebruikt. Zorg er voor dat u deze transportvergrendelingen afzonderlijk bewaard. Het is belangrijk om de transportvergrendelingen weer aan te brengen wanneer het apparaat moet worden getransporteerd, om schade aan het apparaat tijdens het vervoer te voorkomen.
- Spoel het wasgoed grondig met warm water en wasmiddel voordat u het droogt in de machine.
- Doe geen wasgoed in dit apparaat om te drogen wanneer het wasgoed niet eerst is gewassen.
- Gebruik dit apparaat niet wanneer industriële chemicaliën zijn gebruikt om het wasgoed te reinigen.

 Waarschuwing
Kans op explosies/brand!

- Wasgoed dat is voorbehandeld met reinigingsmiddelen die oplosmiddelen bevatten, bijv. vlekverwijderaars / schoonmaakoplosmiddelen, kunnen leiden tot een explosie nadat ze in de trommel zijn gedaan. Spoel het wasgoed grondig met water, voordat u het in de machine wast.
- Bepaalde objecten kunnen ontsteken tijdens het drogen, of er zelfs toe leiden dat het apparaat in brand vliegt of explodeert. Verwijder eventuele aanstekers of lucifers uit de zakken van kleding.
- Wanneer er zich kolenstof of meel bevindt rond het apparaat, dan kan dit leiden tot een explosie. Zorg er voor dat het gebied rond het apparaat schoon wordt gehouden wanneer het in gebruik is.

Bediening

 Waarschuwing
Kans op explosies/brand!

Wasgoed dat in contact is geweest met oplosmiddelen, olie, was, wasverwijderaar, verf, vet of vlekkenverwijderaar kan ontsteken wanneer het wordt gedroogd in de machine, of kan er zelfs toe leiden dat het apparaat explodeert. Daarom opgelet a.u.b.:

 **Waarschuwing**
Kans op brand / materiële schade / schade aan het apparaat!

Wanneer een programma wordt beëindigd voordat de droogcyclus is afgerond, dan wordt het wasgoed onvoldoende afgekoeld en kan er toe leiden dat het wasgoed ontsteekt, of kan leiden tot materiaalschade of schade aan het apparaat.

- Tijdens het laatste deel van de droogcyclus, wordt het wasgoed in de trommel niet verwarm (koel- cyclus). Dit is om te waarborgen dat het wasgoed op een temperatuur komt waarbij het niet beschadigd raakt.
- Schakel het apparaat niet uit voordat de droogcyclus is afgerond, tenzij u alle items direct uit de trommel haalt en deze uitspreidt (zodat de warmte kan ontsnappen).

 **Waarschuwing**
Kans op vergiftiging!
Er kunnen giftige dampen vrijkomen door reinigingsmiddelen die oplosmiddelen bevatten, bijv. reinigungsoplosmiddel. Gebruik geen reinigingsmiddelen die oplosmiddelen bevatten.

 **Waarschuwing**
Kans op letsel!

- Wanneer u leunt, of zit op de deur van het apparaat wanneer deze open is, dan kan het apparaat kantelen, hetgeen tot letsel kan leiden. Leun niet met uw gewicht op de deur van het apparaat wanneer het open is.
- Wanneer u op het apparaat klimt, kan het werkblad breken, hetgeen kan leiden tot letsel. Klim niet op het apparaat.
- Wanneer u in de trommel grijpt terwijl deze nog steeds draait, dan loopt u het risico letsel aan uw handen op te lopen. Wacht totdat de trommel niet meer draait.

 **Waarschuwing**
Kans op brandwonden!

Bij wassen bij hoge temperaturen bestaat een risico op verbranding wanneer u in contact komt met wassop (bijv. bij het afvoeren van heet wassop in een wasbak). Grijp niet in het hete wassop.

 **Waarschuwing**
Oog-/huidirritatie!

Wasmiddel en verzorgingsproducten kunnen er uit spatten wanneer de wasmiddellade wordt geopend terwijl het apparaat in bedrijf is. Spoel ogen of huid grondig wanneer deze in contact komen met wasmiddel of de verzorgingsproducten.

Raadpleeg een arts in geval van per ongeluk innemen.

Attentie!

Materiële schade / schade aan het apparaat

- Wanneer de hoeveelheid wasgoed in het apparaat de maximum beladingscapaciteit overschrijdt, dan kan het zijn dat de machine niet goed kan functioneren of het kan leiden tot materiële schade of schade aan het apparaat. Overschrijd niet de maximale beladingscapaciteit van droog wasgoed. Zorg er voor dat u de maximum beladingscapaciteiten aanhoudt zoals gespecificeerd voor elk van de programma's.
- Schuim en schuimrubber kan smelten en vervormen wanneer het wordt gedroogd in het apparaat. Droog geen items in het apparaat die schuim of schuimrubber bevatten.
- Wanneer u de verkeerde hoeveelheid wasmiddel of reinigingsmiddel in het apparaat doet, dan kan dit leiden tot materiële schade of schade aan het apparaat. Gebruik wasmiddelen / verzorgingsproducten / reinigingsmiddelen en wasverzachters overeenkomstig de instructies van de fabrikant.

Reiniging/Onderhoud

Waarschuwing Kans op dodelijk letsel!

Het apparaat wordt gevoed door elektriciteit. Er is sprake van een kans op een elektrische schok wanneer u in contact komt met componenten die onder spanning staan. Daarom opgelet a.u.b.:

- Schakel het apparaat uit. Koppel het apparaat los van de voeding (trek de stekker uit het stopcontact).
- De netstekker nooit aanraken of beetpakken met natte handen.
- Pak bij het verwijderen van de stekker uit het stopcontact altijd de stekker zelf beet en nooit de aansluitkabel, omdat anders hierdoor de aansluitkabel beschadigd kan raken.
- Voer geen technische modificaties uit aan het apparaat of kenmerken daarvan.
- Reparaties en andere werkzaamheden aan het apparaat mogen alleen worden uitgevoerd door onze klantenservice of door een elektricien. Dit geldt ook voor het vervangen van de aansluitkabel (indien nodig).
- Reserve aansluitkabels kunnen worden besteld via onze klantenservice.



Waarschuwing

Kans op vergiftiging!

Er kunnen giftige dampen vrijkomen door reinigingsmiddelen die oplosmiddelen bevatten, bijv. reinigingsoplosmiddel. Gebruik geen reinigingsmiddelen die oplosmiddelen bevatten.



Waarschuwing

Kans op elektrische schok / materiële schade / schade aan het apparaat!

Wanneer vocht het apparaat binnendringt, dan kan dit leiden tot kortsluiting. Gebruik geen hogedrukspuit, stoomreiniger, waterslang of spuitpistool voor het reinigen van uw apparaat.



Waarschuwing

Kans op letsel / materiële schade / schade aan het apparaat!

Het gebruik van reserve-onderdelen en accessoires geleverd door andere merken is gevaarlijk en kan leiden tot letsel, materiële schade of schade aan het apparaat. Gebruik vanwege veiligheidsredenen uitsluitend originele reserve-onderdelen en accessoires.

Attentie!

Materiële schade / schade aan het apparaat

Reinigingsmiddelen en middelen voor het voorbehandelen van wasgoed (bijv. vlekkenverwijderaars, voorwassprays etc.) kunnen schade veroorzaken wanneer ze in contact komen met oppervlakken van het apparaat. Daarom opgelet a.u.b.:

- Laat deze middelen niet in contact komen met de oppervlakken van het apparaat.
- Reinig het apparaat met uitsluitend water en een zachte, vochtige doek.
- Verwijder eventueel wasmiddel, spray of andere resten ogenblikkelijk.



Milieubescherming

Verpakking/Oude apparaat



De verpakking milieuvriendelijk (laten) afvoeren.

Dit apparaat is gekenmerkt in overeenstemming met de Europese richtlijn 2012/19/EG betreffende afgedankte elektrische en elektronische apparatuur (waste electrical and electronic equipment - WEEE). Deze richtlijn vormt voor de gehele EU een kader voor de terugname en recycling van oude apparaten.

Besparingstips

- Gebruik de maximale hoeveelheid wasgoed voor het betreffende programma.
Overzicht van programma's
→ *Blz. 34*
- Was normaal verontreinigd wassen zonder voorwas.
- **Energiebesparingsmodus:**
verlichting van het display dooft na enkele minuten, **Start/bijvullen** knippert. Om de verlichting te activeren een willekeurige toets kiezen.
De energiebesparings-modus wordt niet geactiveerd wanneer er een programma loopt.
- Zie de textiellabels voor de keuze van de temperatuur. De temperatuur in de machine kan hiervan afwijken om een optimale combinatie van energiebesparing en wasresultaat te waarborgen.
- Wanneer het wasgoed aansluitend wordt gedroogd in het apparaat, kies dan het hoogste mogelijke centrifugetoerental. Hoe minder water het wasgoed bevat, des te minder tijd en energie is er nodig voor het drogen.
Geen druiplnat wasgoed drogen.

- Ventileer de installatieruimte goed en reinig het luchtinlaatfilter regelmatig.
Reiniging en onderhoud
→ *Blz. 42*
en installatie en aansluiten
→ *Blz. 14*



Plaatsen en aansluiten

Leveringsomvang

Aanwijzing: Controleer de wasautomaat op transportschade. Een beschadigde machine niet in gebruik nemen. Voor klachten kunt u terecht bij de winkel waar u het apparaat hebt aangeschaft of bij onze servicedienst. → Blz. 49

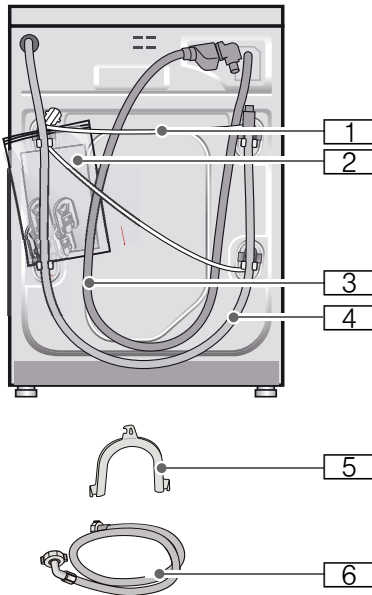

- 1 Netvoedingskabel
- 2 Zak:
 - Gebruiksaanwijzing en plaatsingshandleiding
 - Overzicht servicediensten*
 - Garantie*
 - Afdekkappen voor openingen, na het verwijderen van de transportbeveiligingen
- 3 Watertoevoerslang bij model Aquastop
- 4 Waterafvoerslang
- 5 Bochten voor het fixeren van de waterafvoerslang*

- 6 Watertoevoerslang bij de modellen Standard/Aqua-Secure
- * afhankelijk van model

Daarnaast is bij het aansluiten van de waterafvoerslang op een sifon een slangenklem \varnothing 24 - 40 mm (vakhandel) nodig.

Handig gereedschap

- Waterpas voor het afstellen → Blz. 19
- Steeksleutel met:
 - SW13 voor het losdraaien van de transportbeveiligingen en → Blz. 20
 - SW17 voor het afstellen van de apparaatvoetjes → Blz. 19

Plaatsen

Aanwijzing: Vocht in de wastrommel is te wijten aan de eindcontrole in de fabriek.

Veilig plaatsen

⚠ Waarschuwing **Verwondingsgevaar!!**

- De was-droogautomaat is heel zwaar – wees voorzichtig bij het optillen.
- Wanneer de was-droogautomaat wordt opgetild aan uitstekende onderdelen (bijv. de vuldeur), kunnen deze onderdelen afbreken en letsel veroorzaken. Til de was-droogautomaat niet op aan uitstekende onderdelen.
- Wanneer de slangleidingen en de aansluitkabel onjuist worden aangelegd, bestaat er struikel- en letselgevaar. Leg slangen en kabels zodanig dat u er niet over kunt struikelen.

Attentie!**Schade aan het apparaat**

- Bevroren slangen kunnen scheuren/springen.
Installeer de was-droogautomaat niet op vorstgevoelige plaatsen en/of buiten.
- Bij het optillen van de was-droogautomaat aan uitstekende onderdelen (bijv. vuldeur) dan kunnen de onderdelen afbreken en kan de was-droogautomaat beschadigd raken.
Til de was-droogautomaat niet op aan uitstekende onderdelen.

De juiste plaats

Aanwijzing: De stabiliteit is belangrijk zodat het apparaat niet "wegloopt"!

- De ondergrond moet stevig en waterpas zijn.
- Niet geschikt voor zachte vloerbedekking.
- Zorg voor goede droogresultaten voor een goede ventilatie van de ruimte.

Plaatsing op een sokkel of op een houten vloer**Attentie!****Beschadiging van het apparaat**

De was-droogcombinatie kan tijdens het centrifugeren gaan 'wandelen' en kantelen of van zijn voetstuk vallen. De voetjes van de was-droogcombinatie dienen altijd met bevestigingsbeugels te worden geborgd.

Bevestigingsbeugels: bestelnr. WMZ 2200, WX 975600, CZ 110600, Z 7080X0.

Aanwijzing: Bij installatie op een houten ondergrond:

- Installeer de was-droogcombinatie zo mogelijk in een hoek.
- Schroef een waterbestendige houten plaat (min. 30 mm dik) op de vloer.

Onderbouw/inbouw van het apparaat in een rij keukenmeubelen**Waarschuwing****Gevaar van elektrische schok!!**

Bij contact met onder spanning staande onderdelen bestaat er levensgevaar. Verwijder de apparaat-afdekplaat niet. Onderbouw/inbouw vóór aansluiting op het elektriciteitsnet.

**Waarschuwing****Risico van brandwonden!!**

Tijdens het drogen komt warme lucht naar buiten met een temperatuur tot 60 °C.

Aanwijzingen

- Noodzakelijke afmetingen:
a = 650 mm
b = 620 mm
c = 850 mm

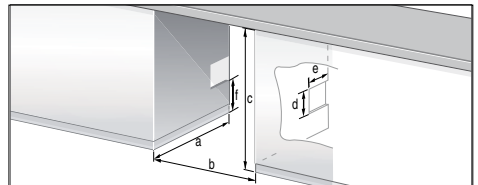

- Plaats de was-droogautomaat uitsluitend onder een doorlopend, met de naastliggende kasten vast verbonden werkblad.
- Ventileer de plek van de plaatsing goed, anders krijgt u geen optimale droogresultaten. Afmetingen van de ventilatie-openingen (aan één kant aanwezig – afhankelijk van de situatie). Openingsdiameter: d x e = 200 mm x 100 mm. Hoogte boven vloer: f = 365 mm. Afstand tussen wand en apparaat: 50 mm.

Transportbeveiligingen verwijderen.

Attentie!

Schade aan het apparaat

- Verwijder voorafgaande aan het eerste gebruik absoluut de 4 transportborgingen. Bewaar de transportborgingen. De wasdroogautomaat is voor transport met transportborgingen geborgd. Niet verwijderde transportborgingen kunnen bij gebruik van de wasdroogautomaat bijv. de trommel beschadigen.
- Om bij later transport transportschade te voorkomen, moet u de transportbeveiligingen voor het transport beslist weer aan te brengen.

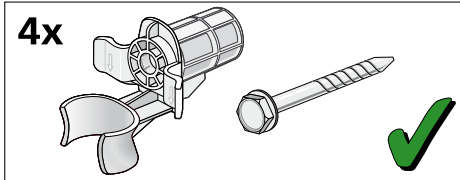

Bewaar de bouten en bussen in elkaar geschroefd.

1. Neem de slangen uit de houders.
2. Neem de slangen uit de elleboog en verwijder de elleboog.
3. Alle 4 de transportborgschroeven losdraaien en verwijderen.

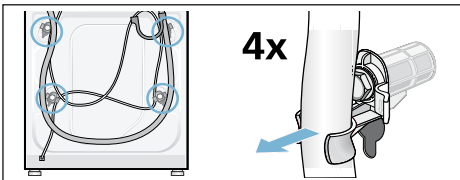

4. Neem de aansluitkabel uit de houders. Verwijder manchetten.

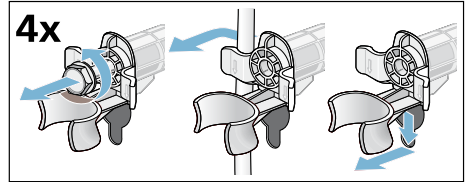

5. Plaats afdekkingen. Borg deze stevig door op de borghaak te drukken. Slanghouder plaatsen.

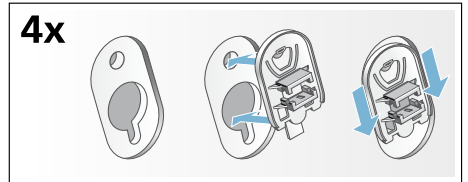

Lengte van de slangen en de aansluitkabel

Aansluiting aan de linkerkant

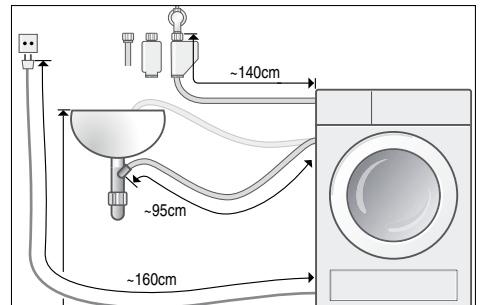

of

Aansluiting aan de rechterkant

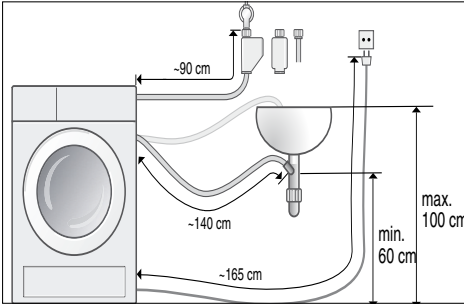

Aanwijzing: Worden slanghouders gebruikt, dan zijn de mogelijke slanglengtes korter!

Leverbaar via dealer/servicedienst:

- Verlenging voor Aquastop of koudwaterinlaatslang (ca. 2,50 m). Bestelnr. WMZ 2380, WZ 10130, CZ 11350, Z 7070X0.
- Langere toevoerslang, (ca. 2,20 m), voor standaardmodel.

Watersaansluiting

⚠ Waarschuwing

Gevaar van elektrische schok!!

Er ontstaat levensgevaar, zodra u contact komt met onder spanning staande onderdelen Aqua-Stop-veiligheidssysteem niet onder water dompelen (heeft een elektrisch ventiel).

Attentie!

Waterschade

De aansluitingen van de watertoevoer en -afvoer staan onder hoge waterdruk. Om lekkage of waterschade te voorkomen moet u de aanwijzingen in dit hoofdstuk absoluut aanhouden.

Aanwijzingen

- Naast de hier vermelde aanwijzingen kunnen speciale voorschriften van het waterleiding- en energiebedrijf in uw regio van toepassing zijn.

- Gebruik de was-droogautomaat uitsluitend met koud water.
- Sluit de was-droogautomaat niet aan op de mengkraan van een geiser.
- Gebruik uitsluitend de meegeleverde of bij een geautoriseerde vakhandelaar gekochte toevoerslang, geen gebruikt exemplaar.
- In geval van twijfel door een vakkundige monteur laten aansluiten.

Watertoevoer

Aanwijzingen

- De watertoevoerslang niet knikken, platdrukken, veranderen of doorsnijden (de sterkte is niet meer gegarandeerd).
- Draai de schroefverbindingen slechts handvast aan. Wanneer de schroefkoppelingen te stevig met gereedschap (tang) worden vastgedraaid, kunnen de schroefdraden beschadigd raken.

Optimale waterdruk in de waterleiding: 100-1000 kPa (1-10 bar)

- Uit de geopende kraan stroomt ten minste 8 liter water per minuut.
 - Bij hogere waterdruk een drukreducerventiel inbouwen.
1. Sluit de watertoevoerslang aan op de kraan en op het apparaat (niet bij modellen met Aqua-Stop):
 - Standaard

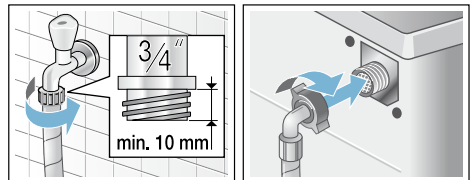

nl Plaatsen en aansluiten

- Aqua-Secure

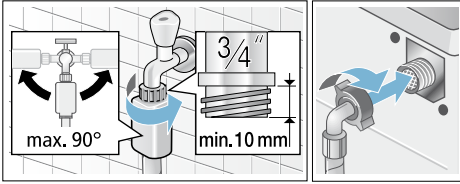

- Aqua-Stop

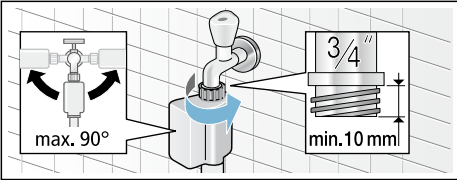

2. Kraan voorzichtig opendraaien en daarbij de aansluitingen op dichtheid controleren.

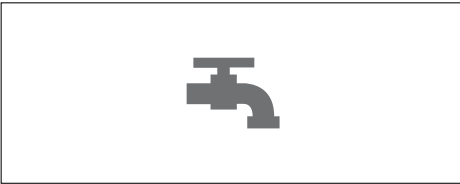

Aanwijzing: De schroefverbinding staat onder waterdruk van de waterleiding.

Waterafvoer

Aanwijzingen

- De waterafvoerslang niet knikken of in de lengte uitrekken.
- Hoogteverschil tussen opstelvlak en afvoer: min 60 cm - max 100 cm

Afvoer in een wastafel

Waarschuwing

Risico van brandwonden! !

Bij het wassen met hoge temperaturen kunnen er bij aanraking met heet sop, bijv. bij het afpompen van heet sop in een wastafel brandwonden ontstaan. Niet in het hete sop grijpen.

Attentie! Waterschade

Wanneer de afvoerslang door de hoge waterdruk tijdens het wegpompen uit de wastafel glijdt, kan het wegstromende water waterschade veroorzaken. Borg de afvoerslang zodanig dat deze er niet uit kan schieten.

Attentie! Beschadiging van het apparaat/textiel

Wanneer het uiteinde van de afvoerslang in het afgepompte water dompelt, dan kan het water in het apparaat worden teruggezogen en de was-droogautomaat / textiel beschadigen.

Let er op dat:

- De stop van de wastafel de afvoer niet afsluit.
- dat het water snel genoeg wegstroomt.
- dat het uiteinde van de afvoerslang niet is ondergedompeld in het afgepompte water.

Afvoerslang aanleggen:

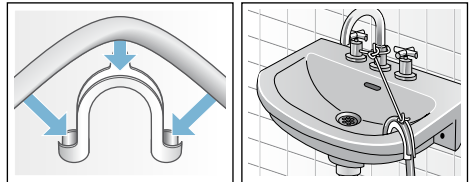

Afvoer in een sifon

De aansluiting met een slangklem, Ø 24–40 mm (bij de ijzerhandel of bouwmarkt) vastzetten.

Aansluiting

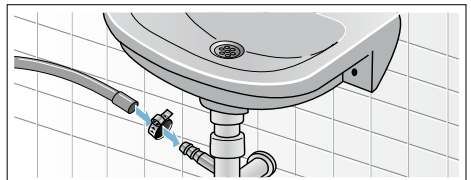

Afvoer in en kunststof standpijp met rubberen mof of in een afvoerputje

Aansluiting

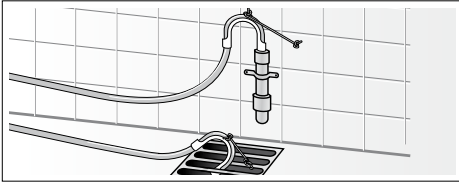

Stellen

1. Draai de borgmoer rechtsom los met behulp van een sleutel.
2. Controleer de horizontale positie van de was-droogcombinatie m.b.v. een waterpas en pas deze zo nodig aan. Stel de hoogte in door aan de voetjes van het apparaat te draaien.

Aanwijzing: Alle vier de apparaatvoetjes moeten stevig op de vloer staan.

De was-droogcombinatie mag niet kunnen wiebelen!

3. Draai de borgmoer vast tegen de behuizing.
Zet de voetjes vast en pas de hoogte niet aan.

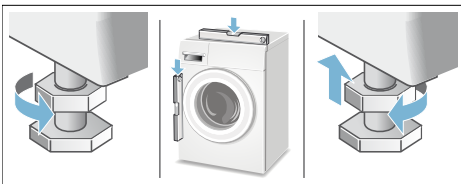

Aanwijzingen

- De borgmoeren op alle vier de apparaatvoetjes moeten stevig tegen de behuizing zijn geschroefd.
- Hoge geluidsniveaus, intensieve trillingen en "wandelen" kunnen het gevolg zijn van verkeerd stellen.

Elektrische aansluiting

Elektrische veiligheid

Waarschuwing

Gevaar van elektrische schok!!

Bij contact met onder spanning staande onderdelen bestaat er levensgevaar.

- Trek de stekker altijd aan de stekker uit de wandcontactdoos en niet aan het snoer, omdat het snoer anders beschadigd kan raken.
- Pak de stekker uitsluitend met droge handen beet.
- Nooit de stekker uit het stopcontact trekken tijdens bedrijf.
- Het apparaat uitsluitend via een volgens de voorschriften aangebracht randgeaard stopcontact op wisselstroom aansluiten.
- De netspanning moet overeenkomen met de op het typeplaatje aangegeven spanning.
- De aansluitwaarde en de vereiste zekering is op het typeplaatje aangegeven.

Zorg er voor dat:

- de stekker in het stopcontact past.
- de doorsnede van de elektrische kabel groot genoeg is.
- het aardingssysteem volgens de voorschriften is geïnstalleerd.
- Vervanging van de aansluitkabel (indien nodig) alleen door een vakkundig monteur. Een nieuwe kabel is bij de Servicedienst tegen meerprijs verkrijgbaar.
- Geen meervoudige stekkers/contactdozen en/of verlengkabels gebruiken.
- Bij gebruik van een aardlekschakelaar mag alleen een type met dit symbool  worden gebruikt. Alleen aardlekschakelaars met dit symbool voldoen aan de nu geldende voorschriften.
- De stekker moet altijd bereikbaar zijn.

nl Plaatsen en aansluiten

- Netspanningskabel niet geknikt, bekneld, gewijzigd, of doorsneden is of met een warmtebron in aanraking is geweest.

Vóór de eerste was/het eerste drogen

De was-droogautomaat werd voor het verlaten van de fabriek grondig gecontroleerd. Om eventuele restjes water van het testen te verwijderen, het programma **Trommel reinigen 40°C** de eerste keer **zonder** wasgoed laten draaien.

Aanwijzingen

- De was-droogautomaat moet deskundig worden geplaatst en aangesloten.
Plaatsen en aansluiten
 - De beschadigde was-droogautomaat nooit in bedrijf nemen. Neem contact op met de servicedienst
1. Stekker in wandcontactdoos steken.
 2. Kraan opendraaien.
 3. Apparaat inschakelen.
 4. Vuldeur sluiten. Geen wasgoed in de machine doen.
 5. Programma **Trommel reinigen 40°C** kiezen.
 6. Wasmiddellade openen.
 7. Ca. 1 l water in compartiment **II** gieten.
 8. Wasmiddel volgens de aanwijzingen van de fabrikant voor lichte vervuild wasgoed in compartiment **II** doen.
Aanwijzing: Ter voorkoming van schuimvorming slechts de helft van de aanbevolen hoeveelheid wasmiddel gebruiken. Gebruik geen wol- of fijnwasmiddel.
 9. Wasmiddellade sluiten.
 10. **Start**/bijvullen kiezen.
 11. Aan het einde van het programma apparaat uitschakelen.

Ihr Waschtrockner ist jetzt betriebsbereit.

Transporteren

Vorbereidende werkzaamheden

1. Draai de kraan dicht.
2. Geef de waterdruk in de toevoerslang vrij.
Filter in de waterinlaatslang verstopt
3. Mogelijk resterend waswater wegpompen.
Afvoerpomp verstopt
4. Koppel de was-droogcombinatie los van de voeding.
5. Verwijder de slangen.

Transportbeveiligingen monteren:

1. Afdekkingen eraf halen en bewaren.
Eventueel een schroevendraaier gebruiken.

4x

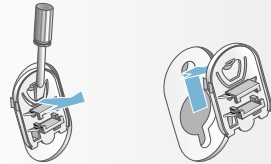

2. Alle 4 de hulzen erin zetten.
Aansluitkabel op de houders vastklemmen. Schroeven erin zetten en vastdraaien.

4x

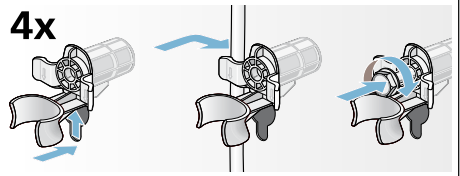

Voor de inbedrijfstelling:

Aanwijzingen

- **Altijd** de transportborgingen verwijderen!
- Om te voorkomen dat bij de volgende wasbeurt ongebruikt wasmiddel in de afvoer wegloopt: 1 l water in compartiment **II** gieten en programma **Centrifugeren/Afpompen** starten.

Kort overzicht van de belangrijkste punten

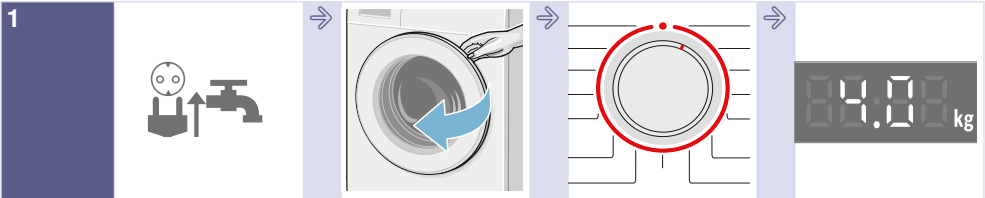

1



Steek de stekker in het stopcontact. Draai de kraan open.

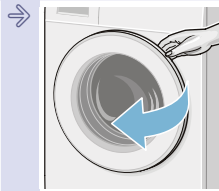

Open de deur van de was-droogcombinatie.

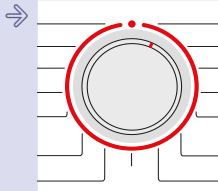

Kies het was/droogprogramma

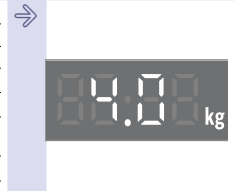

Max. belasting op het display.

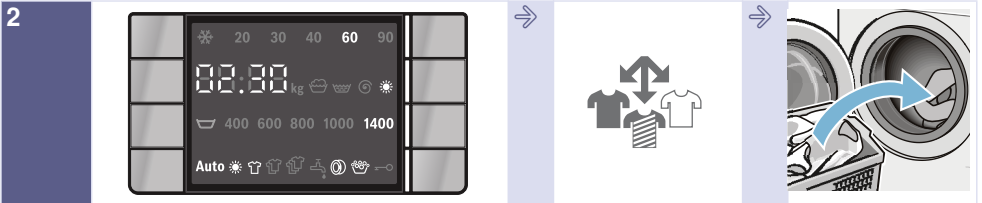

2

Pas zo nodig de standaardprogramma-instellingen aan en/of kies extra functies.



Wasgoed sorteren.



In de machine doen.

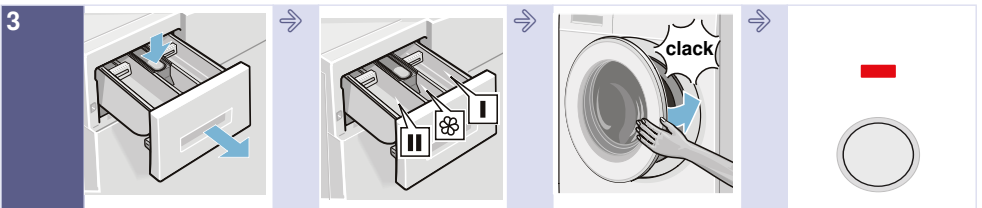

3

Open de wasmiddellade.

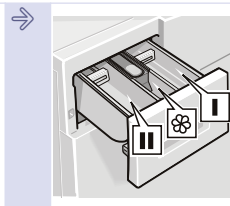

Doseer wasmiddel overeenkomstig de doseerinstructies.
→ Blz. 30

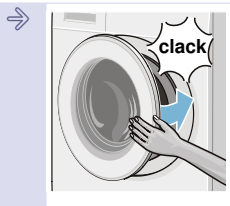

Sluit de deur van de was-droogcombinatie.

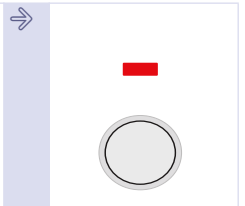

Kies **Start**/bijvullen.

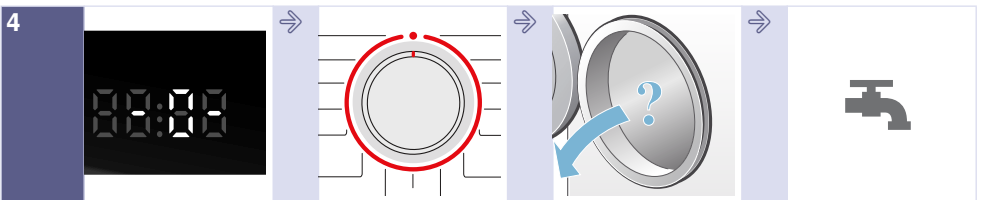

4

Einde van het programma.

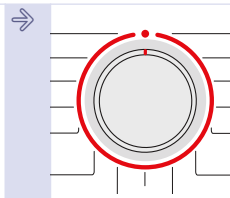

Zet de programmakiezer op ● **Uit**.

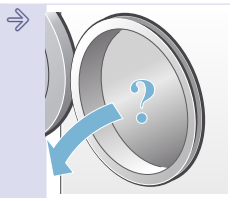

Open de deur en verwijder het wasgoed.



Draai de kraan dicht. (voor modellen zonder Aquastop)

Het apparaat leren kennen

Was-/droogautomaat

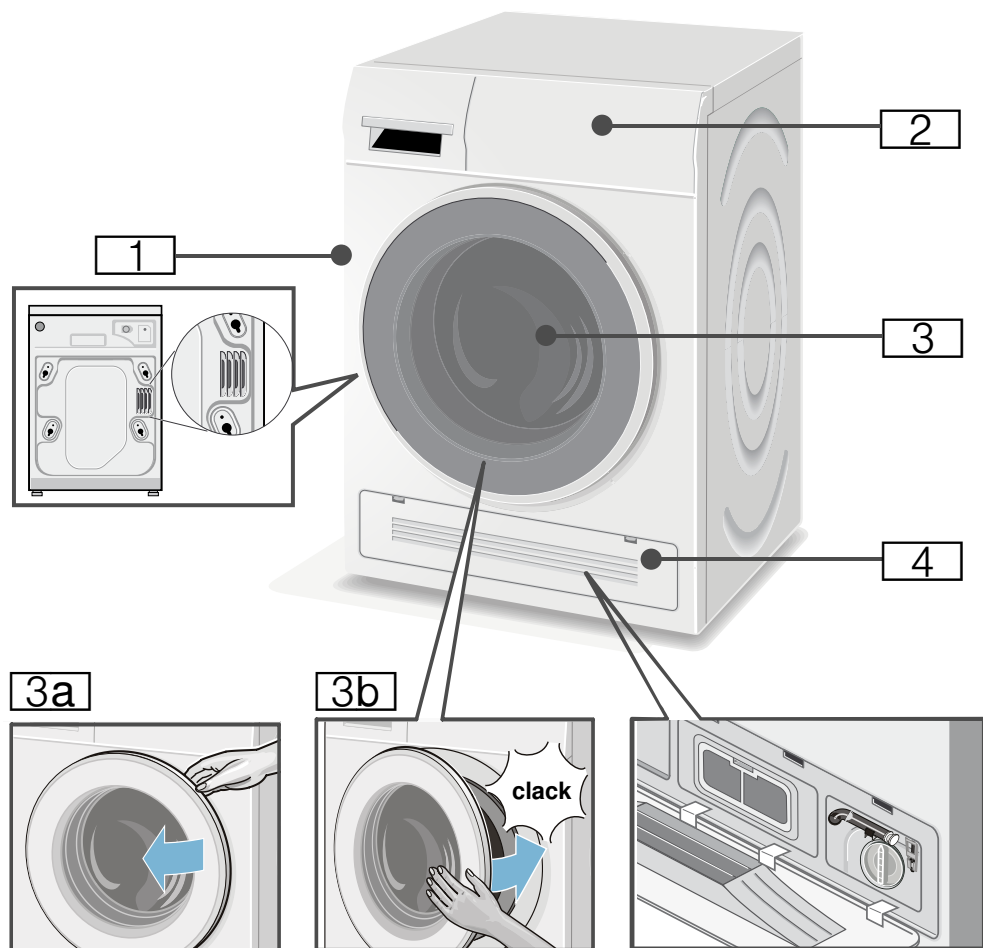

- 1 Hete lucht uitlaat
- 2 Bedienings-/displaypaneel
- 3 Deur met handgreep
- 3a Open deur
- 3b Sluit deur
- 4 Serviceklep in inlaat koele lucht

Bedieningspaneel

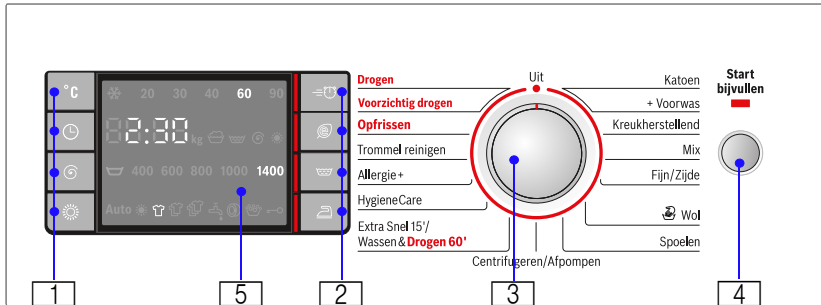

De standaardinstellingen van het gekozen programma wijzigen en extra functies kiezen:

1 Knoppen °C (**Temperatuur**), ⏸ (**Klaar in**) tijd, ⚙ (**Centrifugetoerental**) en ☀ (**Drogen**) voor standaardinstellingen. → *Blz. 38*

2 Knoppen ≡⏸ (**SpeedPerfect**), Ⓞ (**EcoPerfect**), 🧺 (**Spoelen+**) en 🧺 (**Minder strijken**) voor extra functies. → *Blz. 40*

3 Een programma kiezen. Kan in beide richtingen worden gedraaid. Om de was-droogcombinatie uit te schakelen, de programmakiezer op ● **Uit**. zetten.







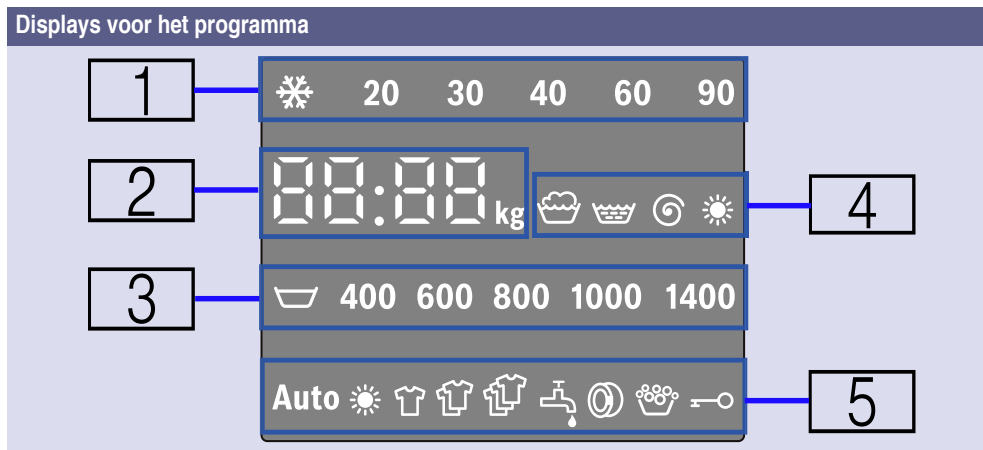











4 Programma starten. Kies **Starten**/bijvullen om het programma te starten, te onderbreken, (bijv. voor het bijvullen van de was) of te annuleren. → *Blz. 30*

5 Display voor instellingen en informatie.

Display



1	Temperatuur voor wasprogramma.	❄ (koud) – 90°C	Temperatuur in °C
2	Programma-informatie.		
Tijd:	1:50*		Programmaduur na programmaselectie in h:min (uren:minuten).
	1 – 24 h		Klaar in tijd in h (h=uur).
Vulhoeveelheid:	7.0 kg*		Max. belading voor geselecteerde programma's.
Programmastatus:	– 0 –		Programma-einde.
	PAUS (PAUZE)		Programma onderbroken.
	– – – –		Einde programma bij Spoelstop.
Informatie Deur open:	OPEn		De deur kan worden geopend als het programma onderbroken is.
	A:02		De deur kan niet worden geopend.
Nadere informatie:	E: - -*		Weergave storingen.
	0		Het signaal instellen.
Droogmodus en droogduur:	Aut 1		Modus Automatisch drogen 1, Kastdroog.
	Aut 2		Modus Automatisch drogen 2, Extra droog.
	120*		Geselecteerde droogduur.
	OFF (UIT)		De droogfunctie is gedeactiveerd.

<p>3 Centrifugetoerental</p>	<p> - 1400*</p>	<p>Centrifugetoerental in omwentelingen per minuut;  (Spoelstop = zonder afpompen/centrifugeren, wasgoed blijft in het water na de laatste spoelcyclus).</p>
<p>4 Symbolen program- mavoortgang</p>	<p></p>	<p>Wassen</p>
	<p></p>	<p>Spoelen</p>
	<p></p>	<p>Afpompen/centrifugeren</p>
	<p></p>	<p>Drogen</p>
<p>5 Symbolen programma- informatie</p>	<p>Auto</p>	<p>Aan wanneer automatisch droogprogramma is gekozen. Aan wanneer droogprogramma is gekozen.</p>
	<p></p>	<p>Aan wanneer droogprogramma is gekozen.</p>
<p>Functie Automatische beladingsdetectie:</p>	<p>  </p>	<p>Detecteert de belading wanneer het water in de wasmachine is gelopen en stelt de juiste resterende tijd in. De symbolen geven aan de hand van de aanbevolen maximum belading ** voor het geselecteerde programma aan of de hoeveelheid wasgoed klein, gemiddeld of groot is. ** Automatische weergave van de gedetecteerde belading alleen voor wasprogramma's met een aanbevolen maximum belading van meer dan 3 kg, met uitzondering van Centrifugeren, Spoelen en  (Spoelen +). De weergegeven belading kan worden beïnvloed door verschillende soorten textiel die in verschillende mate water opnemen.</p>
<p>Kraan</p>	<p> licht op</p>	<p>Waterdruk te laag. Hierdoor wordt de programmaduur verlengd.</p>
	<p> knippert</p>	<p>De kraan is niet opengedraaid of er is geen waterdruk.</p>
<p>Deur</p>	<p> licht op</p>	<p>Wanneer de deur kan worden geopend.</p>
	<p> knippert</p>	<p>Wanneer het programma is gestart: de deur is niet goed gesloten.</p>
<p>Te hoge dosering</p>	<p></p>	<p>Aan wanneer er te veel schuim is gedetecteerd, één spoelcyclus ingeschakeld.</p>
<p>Kinderbeveiliging</p>	<p> licht op</p>	<p>De kinderbeveiliging is geactiveerd.</p>
	<p> knippert</p>	<p>De kinderbeveiliging is geactiveerd, de programmakiezer is verdraaid of toetsen zijn ingedrukt.</p>
<p>* Hangt af van geselecteerde programma's/extra functies.</p>		



Wasgoed

Wasgoed voor het wassen voorbereiden







Wasgoed sorteren aan

Sorteer uw wasgoed overeenkomstig de verzorgingsinstructies en instructies van de producent zoals aangegeven op de textiellabels:

- Soort weefsel/vezels
- Kleur

Aanwijzing: Wasgoed kan verkleuren of niet goed schoon worden. Was wit en gekleurd wasgoed afzonderlijk. Was nieuw bont wasgoed de eerste keer gescheiden.

- Mate van verontreiniging
 - **licht**
niet voorwassen; eventueel extra optie  (**SpeedPerfect**) kiezen
 - **normaal**
Programma met voorwas kiezen. Vlekken eventueel voorbehandelen.
 - **sterk**
Minder wasgoed in de trommel doen. Programma met voorwas kiezen. Vlekken eventueel voorbehandelen.
 - **Vlekken:** Vlekken zolang ze nog 'vers' zijn, verwijderen/ voorbehandelen. Vervolgens met een sopje afdeppen / niet inwrijven. Wasgoed aansluitend met het overeenkomstige programma wassen. Hardnekkige/ingedroogde vlekken kunnen vaak pas door meerdere keren wassen verwijderd worden.
- Symbolen op de verzorgingslabels
Aanwijzing: Getallen in de symbolen verwijzen naar de maximaal in te stellen temperatuur van de wasautomaat.

-  Geschikt voor normaal wasproces, bijv. programma Katoen
-  Voorzichtig wasproces nodig, bijv. programma Kreukherstellend
-  Bijzonder voorzichtig wasprogramma nodig, bijv. programma Fijn/Zijde
-  Geschikt voor handwas, bijv. programma  Wol
-  Was niet in de wasautomaat wassen.

Wasgoed en was-droogautomaat sparen:

Attentie!

Beschadiging aan het apparaat / van textiel

Vreemde voorwerpen (bijv. munten, paperclips, naalden, spijkers) kunnen het wasgoed, of onderdelen van de was-droogautomaat beschadigen.

Houd daarom de volgende instructies aan bij de voorbereiding van uw was:

- Bij dosering van alle was-, hulp-, reinigings- en verzorgingsmiddelen de aanwijzingen van de fabrikant in acht nemen.
- De maximale belading niet overschrijden. Door overmatig vullen wordt het wasresultaat negatief beïnvloed.
- Reinigingsmiddelen en middelen voor het voorbehandelen van was (bijv. vlekkenmiddelen, voorwasspray,...) niet in aanraking laten komen met het oppervlak van de was-droogcombinatie. Eventueel sproeinevelresten en andere restanten / druppels direct met een vochtige doek afvegen.

- Alle zakken legen. Vreemde voorwerpen verwijderen.

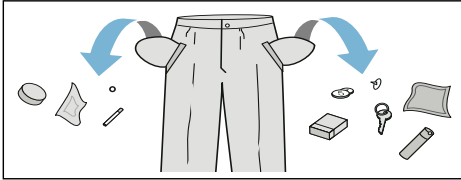



- Metalen voorwerpen (zoals paperclips etc.) verwijderen.
- Broeken, gebreed wasgoed en tricot, bijv. T-shirts of sweatshirts moeten binnenstebuiten gewassen worden.
- Controleer of BH's met beugel in de wasmachine gewassen mogen worden.
- Tere weefsels in een wasnet wassen (panty's, BH's met beugel).
- Ritsluitingen sluiten, overtrekken dichtknopen.
- Zand uit zakken en omslagen borstelen.
- Rollertjes van vitrage verwijderen of vastbinden in een netje.

Wasgoed voor het drogen voorbereiden

Aanwijzing: Om een gelijkmatig droogresultaat te waarborgen, dient u het wasgoed te sorteren volgens:

- de textielsoort
- het droogprogramma
- Verzorgingssymbolen die op de textiel-labels staan.

Droog uitsluitend wasgoed dat hier, volgens het label, tegen bestand is of dat is voorzien van de volgende textielbehandelingssymbolen:

-  = Drogen bij normale temperatuur (**Drogen**)
-  = Drogen bij lage temperatuur (**Voorzichtig drogen**)

De volgende textielsoorten mogen niet worden gedroogd:

-  = textielverzorgingssymbool "niet geschikt voor droogtrommel".
- Wol of textiel dat wol bevat.
- Fijne stoffen (zijde, synthetische gordijnen).
- Textiel dat schuimrubber of soortgelijke materialen bevat.
- Textiel dat behandeld is met ontvlambare vloeibare stoffen, bijv. met vlekkenverwijderaars, petroleum, ether, verdunners. Risico van explosie!
- Textiel dat nog haarspray of soortgelijke substanties bevat.

Aanwijzingen

- Met de hand gewassen textiel dient voor het drogen met het juiste centrifuge-toerental te worden gewassen.
- Voor het drogen centrifugerend met het optimale toerental. Een centrifuge-toerental van meer dan 1000 omw./min wordt aanbevolen voor katoen, meer dan 800 omw./min voor kreukherstellend textiel.
- Strijk het wasgoed niet onmiddellijk na het drogen. Het wordt aanbevolen het wasgoed eerst op te rollen, zodat het restvocht gelijkmatig wordt verdeeld.
- Om een goed droogresultaat te krijgen dienen dekbedden, badstof en andere grote stukken apart te worden gedroogd. Droog niet meer dan vier badstofstukken (of 3 kg) tegelijk.
- Overschrijd de maximale capaciteit niet.



Apparaat bedienen

Was-/droogautomaat voorbereiden

De was-droogautomaat werd vóór het verlaten van de fabriek getest. Om het resterende water van de testprocedure te verwijderen, moet de eerste wascyclus zonder wasgoed met het programma **Trommel reinigen** worden uitgevoerd.

Vóór de eerste keer wassen/drogen
→ Blz. 20

Aanwijzing:

- Schakel een beschadigde was-droogautomaat nooit in!
 - Neem contact op met de servicedienst! → Blz. 49
1. Stekker in wandcontactdoos steken.
 2. Kraan opendraaien.
Aan het einde van het droogprogramma wordt automatisch een trommelreinigingsprocedure uitgevoerd. Kraan ook bij de selectie van een droogprogramma opendraaien.

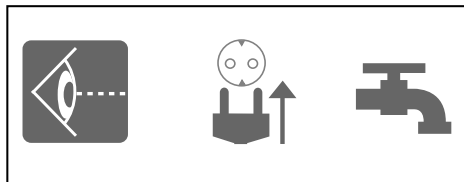

Aanwijzing:

- Zorg altijd voor een goede ventilatie op de opstellocatie, om de tijdens het drogen ontstane lucht af te voeren.
- De in- en uitlaatopeningen voor de koellucht nooit blokkeren.

3. Deur openen.

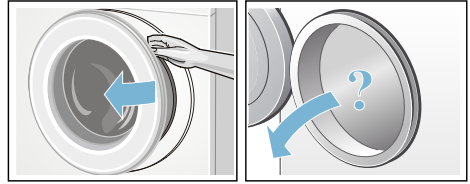

Programma kiezen/Apparaat inschakelen

Aanwijzing: Wanneer u de kinderbeveiliging heeft geactiveerd, dan moet u deze deactiveren voordat u een programma kunt instellen.

Kies het gewenste programma met de programmakiezer. Deze kan in beide richtingen worden gedraaid.
De was-droogautomaat is ingeschakeld.

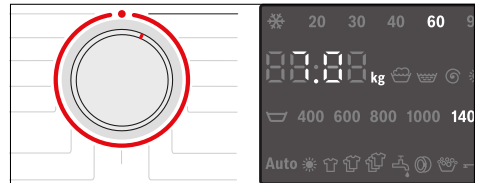

De volgende symbolen worden continu weergegeven op het displaypaneel voor het geselecteerde programma:

- de programmaduur (deur is gesloten),
- de vooringestelde temperatuur,
- het vooringestelde centrifugetoerental en
- de maximale belasting (deur is geopend),
- ...

Wasprogramma aanpassen

U kunt de weergegeven standaardinstellingen gebruiken of het gekozen programma optimaal aanpassen aan het wasgoed door de standaardinstellingen te wijzigen of extra functies te selecteren. Het hangt van het geselecteerde was-/droogprogramma af welke instellingen en extra functies kunnen worden gekozen.

Overzicht van programma's → Blz. 34

Aanwijzingen

- Opties kunnen al naar gelang de programmavoortgang worden geselecteerd, gedeselecteerd of gewijzigd.
- De knoppen zijn tiptoetsen, ze hoeven slechts licht aangeraakt te worden. Wanneer u de knop °C (Temperatuur), Ⓢ (Centrifugetoerental), Ⓜ (Klaar in) ingedrukt houdt, bladert u automatisch door de instelopties.

Standaardinstellingen van een wasprogramma wijzigen, bijv. de wastemperatuur:

- Raak de knop °C (Temperatuur) aan om de gewenste wastemperatuur in te stellen.

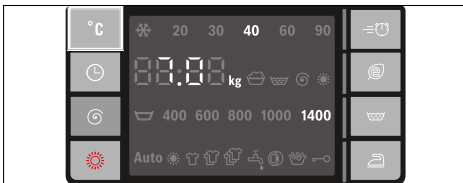

De extra functies van een wasprogramma wijzigen, bijv. kies Ⓜ (SpeedPerfect):

- Raak de knop Ⓜ (SpeedPerfect) aan; het signaallampje gaat aan en de extra functie is geselecteerd. Om de extra functie te deselecteren, nogmaals de knop Ⓜ (SpeedPerfect) aanraken. Het signaallampje gaat uit.



Aanwijzing:

Na het wijzigen van de standaardinstellingen en/of extra functies kan de programmaduur veranderen.

Droogprogramma aanpassen

Aanwijzing:

Is alleen een droogprogramma of wassen en drogen zonder onderbreking gekozen, dan kunt u zo nodig de standaardinstellingen van het droogprogramma wijzigen. Overzicht van programma's

De standaardinstellingen van een droogprogramma wijzigen:

- Raak de knop ☀ (Drogen) aan om de gewenste droogmodus of -duur te kiezen (alleen voor een afzonderlijk droogprogramma).

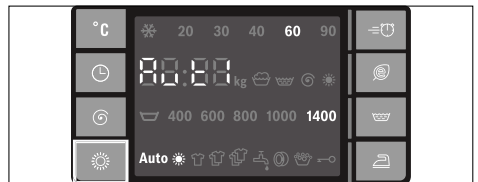

Aanwijzing:

Na het wijzigen van de standaardinstellingen van het droogprogramma kan de programmaduur veranderen.

Wasgoed in de machine doen

Waarschuwing

Levensgevaar!

Wasgoed dat vóór het wassen met een reinigingsmiddel met oplosmiddel, bijv. vlekkenmiddel of wasbenzine is behandeld, kan na vullen in de wasdroogautomaat tot een explosie leiden. Het wasgoed van tevoren met de hand grondig uitspoelen.

Aanwijzingen

- Grote en kleine stukken wasgoed samen in de trommel doen. Wasgoed met verschillende grootte verdeelt zich beter bij het centrifugeren. Individuele stukken wasgoed kunnen tot onbalans leiden.
 - Houd de aangegeven maximale belading aan. Overbelading vermindert het wasresultaat en bevordert kreukvorming.
1. Voorgesorteerd wasgoed uit elkaar gevouwen in de trommel doen.
 2. Let erop dat er geen wasgoed tussen vuldeur en rubberen manchet ingeklemd raakt.

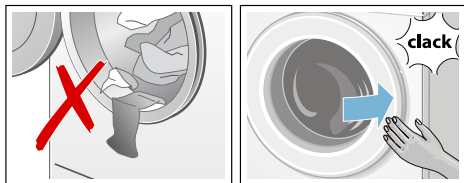

3. Sluit de vuldeur.

Aanwijzing: Het indicatielampje op de toets **Start/bijvullen** knippert en in het indicatieveld verschijnen tevens continu de voorinstellingen van het programma. Wijzigingen van de voorinstellingen zijn mogelijk.

Vullen met was- en wasverzorgingsmiddel

Attentie!

Beschadiging van het apparaat

Wasmiddelen en middelen voor de voorbehandeling van wasgoed (bijv. vlekkenverwijderaars en voorwassprays) kunnen het oppervlak van de was-droogcombinatie aantasten. Houd deze middelen uit de buurt van de oppervlakken van de was-droogcombinatie. Neem met een vochtige doek direct eventuele sprayresten en andere resten/druppels van het oppervlak van de was-droogcombinatie af.

Dosering

Doseer de wasmiddelen en verzorgingsproducten aan de hand van:

- de waterhardheid (informeer bij uw waterleidingbedrijf),
- de specificaties van de producent op de verpakking,
- de hoeveelheid wasgoed,
- de mate van verontreiniging.

Vullen van de wasmiddellade

1. Trek de wasmiddellade open.

Waarschuwing **Oog-/huidirritatie!**

Wanneer de wasmiddellade wordt geopend terwijl de machine draait, kan er wasmiddel/verzorgingsproduct uit lopen. Open de lade voorzichtig. Wanneer wasmiddel/verzorgingsmiddel in contact komt met ogen of huid, spoel dan grondig. Raadpleeg een arts in geval van per ongeluk innemen.

2. Doe het wasmiddel en/of reinigingsmiddel in de lade.

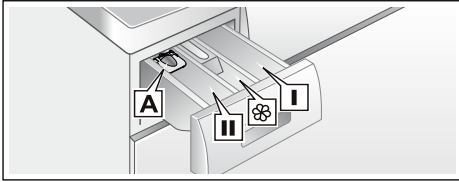

Compartment I	Wasmiddel voor voorwas.
Compartment II	Wasverzachter, stijfjesel. De maximale capaciteit niet overschrijden.
Compartment II	Wasmiddel voor hoofdwash, waterontharder, bleekmiddel, vlekkenmiddel.
Compartment A*	voor het doseren van vloeibaar wasmiddel.

*afhankelijk van het model

Aanwijzingen

- Houd u bij het doseren van alle wasmiddelen, reinigingshulpmiddelen, verzorgingsproducten en reinigingsmiddelen altijd aan de aanwijzingen van de fabrikant.
- Dikvloeibare wasverzachters en conditioneringsmiddelen dienen altijd te worden verdund met water. Hierdoor worden verstoppingen voorkomen.
- Wees voorzichtig bij het openen van de wasmiddellade wanneer de machine draait.
- Wanneer er alleen een droogprogramma is geselecteerd, doe dan geen wasmiddel en/of verzorgingsproduct in de machine.

Doseerhulp* voor vloeibaar wasmiddel

*afhankelijk van het model

Plaats de doseerhulp om de juiste hoeveelheid vloeibaar wasmiddel te bepalen:

1. Trek de wasmiddellade open. Druk de inzet naar beneden en verwijder de lade volledig.
2. Schuif de doseerhulp naar voren, buig hem naar beneden en klik hem op zijn plaats.
3. Plaats de wasmiddellade weer terug.

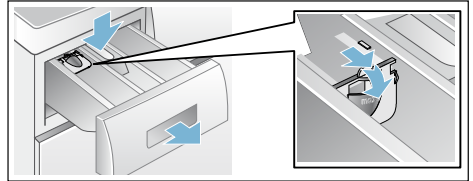

Aanwijzing: Gebruik de doseerhulp niet voor gel-wasmiddelen en waspoeder of voor programma's met voorwas of wanneer "Klaar in" is geselecteerd.

Voor modellen zonder doseerhulp, giet het vloeibare wasmiddel in het juiste compartiment en plaats dit in de trommel.

Starten van het programma

Kies de toets **Start**/bijvullen. De indicatielamp brandt en het programma start.



Aanwijzing: Wanneer u het programma tegen onbedoeld wijzigen wilt beveiligen, selecteer dan als volgt de kinderbeveiliging



Op het display wordt tijdens het programma de Klaar in tijd resp. na het begin van het wasprogramma de programmaduur en worden de symbolen voor de programmavoortgang getoond.

Display → Blz. 24

Kinderslot

U kunt de was-droogautomaat tegen onbedoeld wijzigen van de ingestelde functies beveiligen. Hiervoor na de start van het programma de kinderbeveiliging activeren.

Activeren/deactiveren: toets  (**Klaar in**) ca. 5 s lang ingedrukt houden. Op het display verschijnt het symbool . Wanneer het toetssignaal is geactiveerd, klinkt een akoestisch signaal.

-  brandt: kinderbeveiliging is geactiveerd.
-  knippert: kinderbeveiliging is geactiveerd en de programmakiezer werd verdraaid. Om afbreken van het programma te voorkomen, draait u de programmakiezer terug naar het oorspronkelijke programma. Het symbool is weer verlicht.

Aanwijzing:

De kinderbeveiliging kan tot de volgende programmastart geactiveerd blijven, ook nadat de was-droogautomaat uitgeschakeld is. Dan moet u vóór het starten van het programma de kinderbeveiliging deactiveren en eventueel na de programmastart weer activeren.

Wasgoed bijvullen

Na de programmastart kan men naar behoefte was toevoegen of uitnemen.

Kies **Start**/bijvullen. De was-droogautomaat controleert of bijvullen mogelijk is.

Aanwijzingen

- Bij een hoge waterstand, een hoge temperatuur of een draaiende trommel blijft de vuldeur om veiligheidsredenen vergrendeld en is bijvullen niet mogelijk. Wanneer op het display: **A:02 + PAUZE** → Bijvullen is niet mogelijk. Om het programma te hervatten kiest u de toets **Start**/bijvullen.
 + **OPEN** branden → Bijvullen is mogelijk.
- Vuldeur pas openen wanneer **beide** symbolen  + **OPEN** branden.
- Vuldeur niet te lang open laten staan – er kan water uit het wasgoed naar buiten lopen.
- De functie bijvullen kan tijdens de droogfase niet geactiveerd worden.

Programma wijzigen

Als u het per ongeluk het verkeerde programma heeft gestart, kunt u het programma als volgt wijzigen:

1. Kies **Start**/bijvullen.
2. Kies een ander programma. Pas zo nodig de standaardinstellingen aan en/of kies andere extra functies.
3. Selecteer **Start**/bijvullen. Het nieuwe programma gaat draaien vanaf het begin.

Programma onderbreken of beëindigen

Voor programma's met hoge temperatuur:

1. Kies **Start**/bijvullen.
2. Voor het afkoelen van de was: Kies **Spoelen**.
3. Kies **Start**/bijvullen.

Voor programma's met lage temperatuur:

1. Kies **Start**/bijvullen.
2. Kies **Afpompen** of **Centrifugeren**.
3. Kies **Start**/bijvullen.

Voor droogprogramma's:

1. Kies **Drogen** of **Vorzichtig drogen**.
2. Raak de knop ☀️ (**Drogen**) aan en stel een droogduur van 15 min. in.
3. Kies **Start**/bijvullen.

Einde van het programma

– **0** – of – – – – (Spoelstop = zonder eindcentrifugeren) verschijnt in het indicatieveld en een akoestisch signaal klinkt

Signaal instellen → Blz. 41

Wanneer ☐ (Spoelstop = zonder eindcentrifugeren) is gekozen, **Start**/bijvullen kiezen, om het eindcentrifugeren te starten.

Aanwijzingen

- Het programma wordt met het afpompen van het water en met het centrifugeren van het wasgoed voortgezet (het standaard-centrifuge-toerental kan tevoren gewijzigd worden).
- Als alleen het water afgepompt moet worden, ca. 1 min na de programmastart op de toets **Start**/**bijvullen** drukken, voordat het centrifugeren begint, dan de programmakiezer op ● **Uit** zetten. Het programma wordt onderbroken en de deurvergrendeling wordt opgeheven. Het wasgoed kan uit de trommel gehaald worden.
- Wanneer in het display **hot** knippert, voordat het droogprogramma is beëindigd, dan is de temperatuur in de trommel hoog. Het programma voor het afkoelen van de trommel wordt uitgevoerd, totdat de temperatuur in de trommel is verlaagd.

Na het wassen/drogen

1. Vuldeur openen en wasgoed eruit halen.
2. Programmakiezer op ● **Uit** zetten. Het apparaat wordt uitgeschakeld.
3. Kraan dichtdraaien.
Niet nodig bij modellen met Aquastop. → Blz. 14

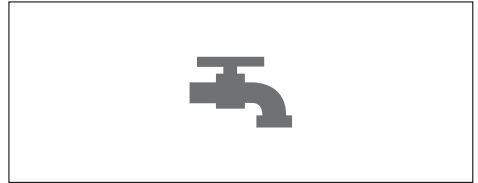

Aanwijzingen

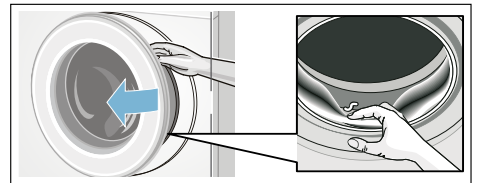

- Geen wasgoed in de trommel vergeten. Deze kunnen bij de volgende wasbeurt verkleuren of een ander stukken doen verkleuren.
- Eventueel aanwezige voorwerpen uit de trommel en de rubbermanchet verwijderen – roestgevaar.









- Vuldeur en wasmiddellade open laten zodat het restwater kan opdrogen.
- Altijd wasgoed eruit halen.
- Altijd het programma-einde afwachten, omdat anders het apparaat nog vergrendeld kan zijn. Vervolgens het apparaat inschakelen en wachten op de ontgrendeling.
- Wanneer het display na afloop van het programma niet verlicht is, dan is de energiebesparingsmodus actief. Om het te activeren kiest u een willekeurige toets.

Programma-overzicht

Programma's op de programmakiezer

Programma/Soort wasgoed	Opties/Informatie
Naam programma Korte toelichting bij het programma en voor welke textielsoorten het geschikt is.	maximale belading conform EN50229 maximale belading voor het wassen/ maximale belading voor het drogen kiesbare temperatuur in °C te kiezen centrifugetoerental in tpm mogelijke extra functies voor het wassen mogelijke extra functies voor het drogen
Katoen Stevig textiel, kookvast textiel van katoen of linnen. Aanwijzing: * gereduceerde belading voor  extra functies.	max. 7,0(4,0)* kg/4,0 kg ❄ (koud) – 90 °C  – 1400 omw./min     Aut 1, Aut 2
+ Voorwas Energie-intensief programma voor zwaar verontreinigd, slijtvast textiel van katoen of linnen. Aanwijzing: * gereduceerde belading voor  extra functies.	max. 7,0(4,0)* kg/4,0 kg ❄ (koud) – 90 °C  – 1400 omw./min     Aut 1, Aut 2
Kreukherstellend Kreukherstellend textiel van katoen, linnen, synthetische vezels of gemengde stoffen.	max. 3,5 kg/2,5 kg ❄ (koud) – 60 °C  – 1000 omw./min     Aut 1, Aut 2
Mix Gemengd wasgoed, bestaande uit katoen en synthetische stoffen.	max. 3,5 kg/2,5 kg ❄ (koud) – 60 °C  – 1400 omw./min     Aut 1, Aut 2

Programma/Soort wasgoed	Opties/Informatie
<p>Fijn/Zijde</p> <p>Voor gevoelige, wasbare textiel, bijv. van zijde, satijn, synthetische of gemengde weefsels.</p> <p>Aanwijzing: Een machinewasmiddel gebruiken dat geschikt is voor fijne was of zijde.</p>	<p>max. 2,0 kg/-</p> <p>❄️ (koud) – 40 °C</p> <p>🪣 – 800 omw./min</p> <p>🌀, 🪣, 🧺</p> <p>-</p>
<p> Wol</p> <p>Hand- en machinewasbaar textiel van wol of met wolaandeel. Bijzonder voorzichtig wasprogramma om krimpen van het wasgoed te voorkomen, met langere programmapauses (het wasgoed rust in het sop).</p> <p>Aanwijzing:</p> <ul style="list-style-type: none"> ■ Wol is een dierlijk product, bijv. angora, alpaca, lama, schaaap. ■ Een machinewasmiddel gebruiken dat geschikt is voor wol. 	<p>max. 2,0 kg/-</p> <p>❄️ (koud) – 40 °C</p> <p>🪣 – 800 omw./min</p> <p>-</p> <p>-</p>
<p>Spoelen</p> <p>Handwasbaar textiel, extra spoelen met centrifugeren.</p>	<p>max. 7,0 kg/-</p> <p>-</p> <p>🪣 – 1400 omw./min</p> <p>🪣, 🧺</p> <p>-</p>
<p>Centrifugeren/ Afpompen</p> <p>Alleen centrifugeren met selecteerbaar centrifugetoerental.</p> <p>Voor de selectie van het programma Afpompen op de toets Start/bijvullen drukken om het programma te starten. Na ca. 1 min, voordat het centrifugeren begint, op de toets Start/bijvullen drukken.</p>	<p>max. 7,0 kg/-</p> <p>-</p> <p>400 – 1400 omw./min</p> <p>🧺</p> <p>-</p>
<p>Extra Snel 15' / Wassen&Drogen 60'</p> <p>Voor kleine hoeveelheden (≤1 kg) licht verontreinigde kleding van katoen, linnen, synthetisch materiaal of gemengd weefsel. Ca. 15 min wastijd. Wanneer de droogfunctie is gekozen, volgt daarna een 45 min lang droogproces.</p> <p>Aanwijzing: * gereduceerde belading voor 🌀 extra functies.</p>	<p>max. 3,5(2,0)* kg/1,0 kg</p> <p>❄️ (koud) – 40 °C</p> <p>🪣 – 1400 omw./min</p> <p>🌀, 🪣</p> <p>Aut 1</p>
<p>HygieneCare</p> <p>Een innovatief programma voor de voorbehandeling van gedroogd wasgoed door hete lucht (tot 70 °C) voor hoge hygiënische vereisten, aansluitend volgt een wascyclus bij lage temperatuur. Hierdoor is hygiëne alsmede het verzorgen van het textiel mogelijk. Geschikt voor de meeste niet gevoelige textielsoorten.</p>	<p>max. 4,0 kg/4,0 kg</p> <p>❄️ (koud) – 40 °C</p> <p>🪣 – 1000 tpm</p> <p>🪣</p> <p>Aut 1, Aut 2</p>

Programma/Soort wasgoed	Opties/Informatie
Allergie + Stevig textiel van katoen of linnen.	max. 7,0(4,0)* kg/4,0 kg ❄ (koud) – 60 °C
Aanwijzingen <ul style="list-style-type: none"> ■ Bijzonder geschikt voor hoge hygiënische vereisten of bijzonder gevoelige huid, dankzij langer wassen bij een vaste temperatuur, met een hoger waterniveau en langere spoelcyclus. ■ * gereduceerde belading voor  extra functies. 	 – 1400 tpm  ,  ,  ,  Aut 1, Aut 2
Trommel reinigen Speciaal programma voor de trommelhygiëne of het verwijderen van pluizen: 90 °C = anti-bacterieel programma, geen wasmiddel gebruiken. 40 °C = anti-bacterieel programma, speciaal trommelreinigingsmiddel kan worden gebruikt. ❄ (koud)= pluizenverwijderprogramma voor het verwijderen van pluizen, welke zich bij het drogen in de trommel verzameld hebben	0,0 kg ❄ (kalt), 40, 90 °C 400 – 1000 tpm – –
Oprissen Programma voor het verwijderen van geur en reduceren van kreukels, geschikt voor wol, linnen, kostuums etc., die niet vaak gewassen moeten worden.	max. 1,0 kg/- – – – –
Voorzichtig drogen Individueel voorzichtig droogprogramma voor het drogen van kleding bij lage temperatuur, - bij selectie van Aut1 wordt het wasgoed automatisch kastdroog, - bij selectie van Aut2 wordt het wasgoed automatisch extra droog, - handmatig vastgelegde droogtijd van 30, 60, 90 tot 120 min instelbaar.	-/max. 2,5 kg – – – Aut 1, Aut 2, tijddrogen**
Aanwijzing: ** De 15-minuten droogtijd is bedoeld voor het afkoelen van het wasgoed en de automaat na het droogproces.	
Drogen Normaal individueel droogprogramma voor het drogen van kleding bij hogere temperatuur, - bij selectie van Aut1 wordt het wasgoed automatisch kastdroog, - bij selectie van Aut2 wordt het wasgoed automatisch extra droog, - handmatig vastgelegde droogtijd van 30, 60, 90 tot 120 min instelbaar.	-/max. 4,0 kg – – – Aut 1, Aut 2, tijddrogen**
Aanwijzing: ** De 15-minuten droogtijd is bedoeld voor het afkoelen van het wasgoed en de automaat na het droogproces.	

Droogtabel

Katoen/bonte was (textiel van katoen of linnen, zoals ondergoed, T-shirts, sweaters, broeken, keukenhanddoeken)									
Droog gewicht in kg		0,5 ~ 1,0	1,0 ~ 2,0	2,0 ~ 3,0	3,0 ~ 4,0	~ 0,5	~ 1,0	~ 2,0	~ 2,5
		Geschatte droogduur in min.				In te stellen droogduur in min.			
Kastdroog	Aut 1	< 60	60 ~ 85	85 ~ 120	120 ~ 160	30	60	90	120
Extra Droog	Aut 2	< 65	65 ~ 100	100 ~ 140	140 ~ 170				
Aanbevolen programma		Drogen (Auto)				Drogen (Tijd)			
Dekens/badstof (grotere of dikke stukken textiel van katoen, zoals badstof, lakens, tafelkleden, jeans, werkkleding)									
Droog gewicht in kg		0,5 ~ 1,0	1,0 ~ 2,0	2,0 ~ 3,0	3,0 ~ 4,0	~ 0,5	~ 1,0	~ 1,5	~ 2,0
		Geschatte droogduur in min.				In te stellen droogduur in min.			
Kastdroog	Aut 1	< 70	70 ~ 95	95 ~ 130	130 ~ 170	30	60	90	120
Extra Droog	Aut 2	< 75	75 ~ 110	110 ~ 150	150 ~ 180				
Aanbevolen programma		Drogen (Auto)				Drogen (Tijd)			
Kreukherstellend (Textiel van synthetische of gemengde materialen zoals shirts, sportkleding, kwetsbare stukken)									
Droog gewicht in kg		0,5 ~ 1,0	1,0 ~ 2,0	2,0 ~ 2,5		~ 0,5	~ 1,0	~ 1,5	~ 2,0
		Geschatte droogduur in min.				In te stellen droogduur in min.			
Kastdroog	Aut 1	< 55	55 ~ 95	95 ~ 130		30	60	90	120
Extra Droog	Aut 2	< 65	65 ~ 130	130 ~ 160					
Aanbevolen programma		Voorzichtig drogen (Auto)				Voorzichtig drogen (Tijd)			
<p>i De tijden zijn bij benadering en hebben betrekking op een normale hoeveelheid, een standaard centrifugeprogramma en op kamertemperatuur.</p> <p>i De maximale droogduur is 120 min. Weegt de was meer dan 2,5 kg, kies dan Automatisch drogen. Deze functie wordt aanbevolen om goede droogresultaten te krijgen en energie te besparen. Het droogprogramma van 15 minuten dient voor het afkoelen van het wasgoed.</p>									

Stijven

Aanwijzing: Het wasgoed mag niet met wasverzachter gespoeld zijn.

Stijven in alle wasprogramma's met vloeibaar stijfsel. Doseer het stijfsel volgens instructies van de fabrikant in het compartiment  (eventueel eerst schoonmaken).

Verven/Ontkleuren

Verf uitsluitend in het huishouden gebruikelijke hoeveelheden. Zout kan roestvrijstaal aantasten! Houd de instructies van de producent van de verf aan! Ontkleur het wasgoed **niet** in de was-droogautomaat!

Inweken

1. Giet inweekmiddel/wasmiddel in compartiment **II** volgens de aanwijzingen van de producent.
2. Zet de programmakiezer op **Katoen 60°C** en kies **Start**/bijvullen.
3. Kies vervolgens, na ca. 10 minuten, **Start/bijvullen**.
4. Na afloop van de gewenste inweektijd kiest u opnieuw **Start**/bijvullen wanneer het programma hervat of gewijzigd moet worden.

Aanwijzing:

Doe wasgoed van dezelfde kleur in de machine. Er is geen extra wasmiddel nodig, de inweekoplossing wordt gebruikt voor het wassen.

P+ Standaardinstellingen van het programma wijzigen

U kunt de standaardinstellingen van geselecteerde programma's wijzigen. De instellingen kunnen zelfs wanneer het gekozen programma al draait worden gewijzigd. Het effect hangt af van de voortgang van het programma.



°C (Temperatuur)

[1]: De aangegeven wastemperatuur kan worden gewijzigd. De maximum instelbare wastemperatuur varieert, afhankelijk van het geselecteerde programma.

Overzicht van programma's

(Klaar in)

[2]: Stelt Klaar in tijd (einde van het programma) uit.

Aanwijzing:

Bij het kiezen van een programma wordt de betreffende programmaduur weergegeven. Moet de programmaduur, bijv. als gevolg van wijzigingen in de standaardinstellingen, veranderd worden terwijl het programma draait, dan gebeurt dit automatisch.

Voor de start van het programma kan het einde van het programma worden vooringesteld in stappen van 1 uur, tot een maximum van **24h**.

Wanneer het programma is gestart, wordt de vooringestelde tijd, bijv. **8h**, weergegeven en afgeteld totdat het programma start. Vervolgens wordt de programmaduur weergegeven, bijv. **2:30h**

Wanneer het programma is gestart, kan de vooringestelde tijd als volgt worden gewijzigd:

1. Kies Start/**bijvullen**.
2. Kies ⊖ (**Klaar in**) en wijzig deze instelling.
3. Kies **Start**/bijvullen.

⊖ (Centrifugetoerental)

⊖: Het centrifugetoerental kan zowel voor als tijdens het programma (in omw. per min.), afhankelijk van de programmavoortgang, worden gewijzigd. Instelling ⊖ (**Spoelstop** = zonder afpompen/centrifugeren), het wasgoed blijft na de laatste spoelbeurt in het water). Het maximale centrifugetoerental hangt af van het programma en het soort apparaat.

Overzicht van programma's → *Blz. 34*

☀ (Drogen)

☀: De droogfunctie kan met deze toets geactiveerd, gedeactiveerd en ingesteld worden. Wassen en drogen zonder onderbreking is alleen in de automatische modus mogelijk. Als het programma voor alleen drogen wordt gekozen, dan kunt u kiezen uit automatisch drogen of tijddrogen met een droogduur naar wens.

Aanwijzingen

- Programmakeuze in stand **Drogen** of **Voorzichtig drogen** voor de selectie van het betreffende droogprogramma.

Programma-overzicht → *Blz. 34*

De standaard droogmodus is **Aut1**.

In deze modus wordt de droogtijd automatisch overeenkomstig de hoeveelheid wasgoed ingesteld. Het resultaat is kastdroog wasgoed. De droogmodus kan op **Aut2** ingesteld worden, om extra droog wasgoed te verkrijgen of met voorinstelling van de droogtijd, welke door het kiezen van de toets ☀ (**Drogen**) kan worden vastgelegd.

Kastdroog (Aut1): Voor eenlaags wasgoed. De kledingstukken kunnen worden opgevouwen of in een kast opgehangen worden.

Extra droog (Aut2): Voor wasgoed met dikke, meerlaagse delen, welke langer gedroogd moeten worden. De kledingstukken kunnen worden opgevouwen of in een kast opgehangen worden. Wasgoed droger dan kastdroog.

- Programmaselectie in wasprogramma's en wanneer wassen en drogen zonder onderbreking is gewenst (alleen mogelijk voor **Katoen**, + **Voorwas**, **Kreukherstellend**, **Mix**, **Extra snel 15'** en **Allergie +**).
1. Selecteer de knop ☀ (**Drogen**) en de functie **Aut1** of **Aut2** activeren.
 2. De maximale belading voor het drogen niet overschrijden. Programma-overzicht → *Blz. 34*
 3. Het maximale centrifugetoerental van het wasprogramma wordt automatisch gekozen, om een goed droogresultaat te realiseren.

P+ Kiezen van extra functies

U kunt de gewenste extra functies kiezen door de betreffende knoppen aan te raken.



≡ (SpeedPerfect)

[1]: Om in kortere tijd te wassen bij een wasresultaat vergelijkbaar met het standaardprogramma.

Aanwijzing: De maximale belading niet overschrijden.
Programma-overzicht → Blz. 34

@ (EcoPerfect)

[2]: Energiezuinig wassen door temperatuurreductie bij gelijkblijvend wasresultaat.

Aanwijzing: De wastemperatuur is lager dan de geselecteerde temperatuur. Bij bijzondere hygiënische vereisten is het programma **Allergie +** aan te raden.

👑 (Spoelen+)

[3]: Extra spoelcyclus. Voor gebieden met zeer zacht water of voor verdere verbetering van het spoelresultaat.

🌀 (Minder strijken)

[4]: Speciaal centrifugeprogramma met aansluitend losmaken. Voorzichtige laatste keer centrifugeren – restvochtgehalte in het wasgoed iets verhoogd.

Geluidssterkte van het signaal instellen

1. Activeer instelmodus voor signaalvolume

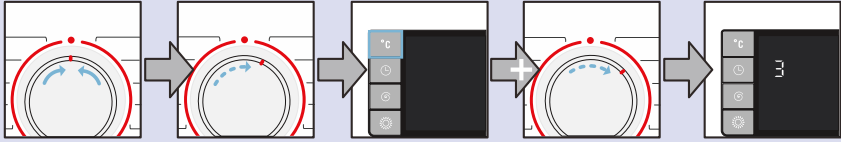

draai naar ● **Uit**

draai één positie
naar rechts

Druk en houd ° C knop + één
stap rechtsom

Laat de knop los

2.a Stel het volume in voor knopsignalen (afhankelijk van het model)

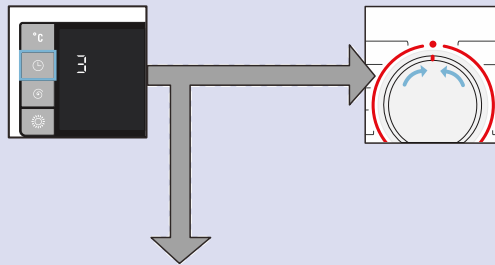

druk op de ☹ knop totdat het vereiste
volume wordt bereikt

tot stap 2.b of

zet op ● **Uit**, de instelmodus voor het sig-
naalvolume wordt afgesloten

2. b Instellen van het volume van de informatiesignalen

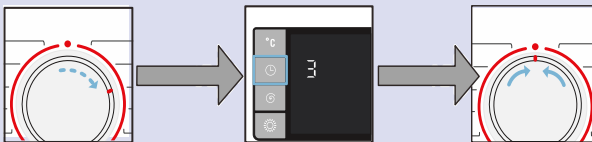

draai één positie naar rechts

druk op de ☹ knop totdat het
vereiste volume wordt bereikt

zet op ● **Uit**, de instelmodus voor
het signaalvolume wordt afgesloten



Reinigen en onderhouden



Waarschuwing

Gevaar van elektrische schok!!

Bij contact met onder spanning staande onderdelen bestaat er levensgevaar. Schakel het apparaat uit trek de stekker uit het stopcontact.



Waarschuwing

Kans op vergiftiging!!

Door oplosmiddel houdende reinigingsmiddelen, bijv. wasbenzine in de was-droogautomaat kunnen giftige dampen ontstaan. Gebruik geen oplosmiddelhoudende reinigingsmiddelen.

Attentie!

Schade aan het apparaat

Door oplosmiddelhoudende reinigingsmiddelen, bijv. wasbenzine, kunnen oppervlakken en onderdelen van de wasdroger beschadigd raken. Gebruik geen oplosmiddelhoudende reinigingsmiddelen.

Buitenkant van het apparaat/ Bedieningspaneel

- Verwijder direct wasmiddel- en reinigingsresten.
- Neem de behuizing en het bedieningspaneel af met een zachte, vochtige doek.
- Gebruik geen schurende doekjes, schuursponsjes of reinigingsmiddelen (RVS-reiniger).
- Niet met een waterstraal reinigen.

Wastrommel

Gebruik een chloorvrij reinigingsmiddel, geen staalwol.

Ontkalken

Bij een correcte dosering van het wasmiddel is ontkalken niet nodig. Indien toch: te werk gaan volgens de aanwijzingen van de fabrikant van het ontkalkingsmiddel. Geschikte ontkalkers zijn verkrijgbaar via onze website of via de klantenservice.
→ Blz. 49

Schoonmaken van de wasmiddellade

Als er resten wasmiddel of wasverzachter aanwezig zijn kunt u dit als volgt schoonmaken:

1. Wasmiddellade uittrekken. Inzetstuk naar beneden drukken en de lade er helemaal uithalen.
2. Inzetstuk eruit halen: met de vinger het inzetstuk van onder naar boven drukken.

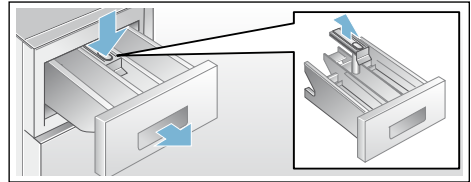

3. Inspoellade en inzetstuk met water en een borstel reinigen en afdrogen.
4. Inzetstuk plaatsen en vastklikken (cilinder op geleidestift steken).
5. Wasmiddellade erin schuiven.

Aanwijzing: Wasmiddellade open laten zodat het resterende vocht kan opdrogen.

Afvoerpomp verstopt

Waarschuwing

Risico van brandwonden!

Zeepsop wordt heet bij het wassen op hoge temperaturen. Door contact met heet zeepsop kunnen brandwonden ontstaan.

Laat het zeepsop afkoelen.

1. De waterkraan dichtdraaien, zodat er geen water meer toestroomt, om te waarborgen dat het via de afvoerpomp afgevoerd wordt.
2. Programmakiezer op ● **Uit** zetten en stekker uit het stopcontact trekken.
3. Onderhoudsklep openen.
4. Aftapslang uit de houder halen.

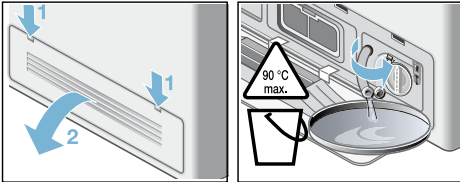

5. Stopje verwijderen en zeepsop in een geschikte opvangbak laten stromen. Stopje er in drukken en aftapslang in de houder plaatsen.

Aanwijzing: Er kan restwater uitlopen.

6. Draai voorzichtig het pompdeksel los. Reinig het binnenwerk, pompdekselschroefdraad en pomphuis (de waaier in de pomp moet draaien).
7. Plaats het schroefdeksel en draai het weer vast. Het handvat moet verticaal staan.

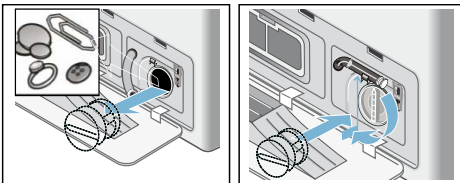

8. Onderhoudsklep sluiten. Eventueel de losgemaakte onderhoudsklep eerst vastmaken.

Aanwijzing: Om te voorkomen dat bij de volgende wasbeurt ongebruikt wasmiddel in de afvoer wegloopt: 1 l water in compartiment II gieten en programma **Centrifugeren/Afpompen** starten.

Afvoerslang aan de sifon verstopt

1. Draai de programmakiezer op ● **Uit**. Trek de voedingskabel uit het stopcontact.
2. Maak de slangclip los, verwijder voorzichtig de afvoerslang. Er kan restwater uitlopen.
3. Reinig de afvoerslang en sifoninsteekende.

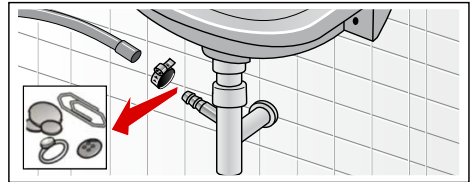

4. Bevestig de afvoerslang weer en borg het aansluitpunt met een slangenklem.

Zeef in de watertoevoer verstoppt.

Waarschuwing **Levensgevaar!**

Het aqua-stop-veiligheidssysteem niet onder water dompelen (bevat elektrische afsluiter).

Verlaag eerst de waterdruk in de toevoerslang.

1. Kraan dichtdraaien.
2. Willekeurig programma kiezen (behalve **Centrifugereren/Afpompen**).
3. **Start**/bijvullen kiezen. Het programma ca. 40 s lang laten draaien.
4. Programmakiezer op **Uit** zetten en stekker uit het stopcontact trekken.
5. Zeef van de waterkraan reinigen: Slang loskoppelen van de kraan. Zeef met een borsteltje reinigen.

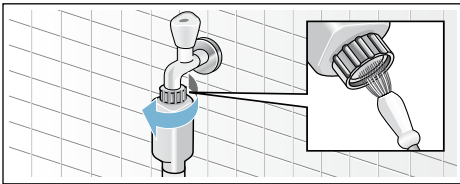

6. Zeef op de achterkant van het apparaat reinigen:
Slang aan de achterkant van het apparaat eraf halen,
Zeef met een tang eruit halen en schoonmaken.

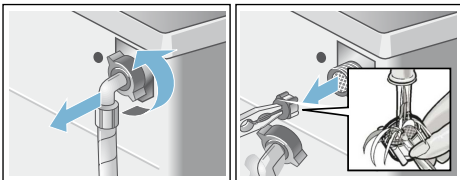

7. Slang weer aansluiten en op dichtheid controleren.

Luchtfilter verstoppt

1. Draai de programmakeuzeschakelaar op **Uit**. Trek de stekker uit het stopcontact.
2. Open en verwijder de serviceklep.
3. Verwijder het luchtfilter.

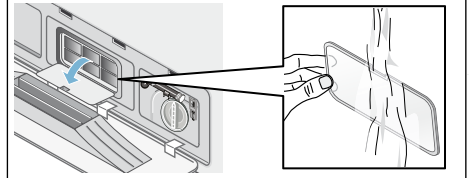

4. Verwijder de pluizen van het luchtfilter met een borstel onder stromend water.
5. Plaats het luchtfilter weer.
6. Plaats en sluit de serviceklep weer.

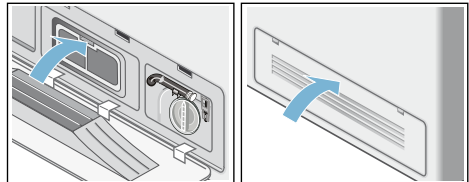

Storingen en hoe deze te verhelpen

Noodontgrendeling, bijv. bij stroomstoring

Het programma wordt hervat wanneer de stroomvoorziening weer is hersteld. Wanneer het wasgoed nog verwijderd moet worden, dan kan de deur worden geopend zoals hieronder omschreven:

Waarschuwing

Kans op brandwonden!

Bij het wassen bij hoge temperaturen kunt u brandwonden oplopen wanneer u in contact komt met heet wassop of wasgoed. Laat indien nodig het wasgoed afkoelen.

Waarschuwing

Risico op letsel!

Wanneer u in de draaiende trommel grijpt, loopt u kans op letsel aan uw handen.

Aanwijzingen op het display

Display	Oorzaak / Oplossing
A:01	Deur vanwege het stijgende waterniveau onmiddellijk sluiten. Bij een onderbreking worden A:01 en OPEn afwisselend weergegeven.
A:02	<p>De deur is om veiligheidsredenen vergrendeld (waterniveau en/of temperatuur te hoog).</p> <ul style="list-style-type: none"> ■ Wasprogramma: In de pausestatus worden A:02 en PAUS afwisselend weergegeven. Wanneer u de deur moet openen, wacht dan totdat de temperatuur is gedaald of het water afpompen (Centrifugeren/ Afpompen kiezen). ■ Droogprogramma: wanneer u de deur moet openen, wacht dan totdat de temperatuur is gedaald, of stel het droogprogramma in op 15 min in, om het wasgoed af te koelen. <p>Wanneer aan het einde van het droogprogramma vaak A:02 wordt weergegeven:</p> <ul style="list-style-type: none"> ■ Luchtfilter reinigen. → <i>Blz. 44</i> ■ Het programma Trommel reinigen * (koud) zonder wasgoed uitvoeren.

Niet in de draaiende trommel grijpen. Wacht totdat de trommel niet meer draait.

Attentie! **Waterschade**

Lekkend water kan schade veroorzaken.

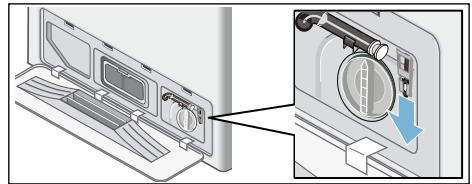

Open de deur niet wanneer u nog water ziet door het venster.

1. Draai de programmakeuzeschakelaar op
 - **Uit.** Trek de voedingskabel uit het stopcontact.
2. Laat het sop weglopen.
3. Trek aan de noodontgrendeling m.b.v. gereedschap en ontgrendel. Vervolgens kan de deur worden geopend.



Display	Oorzaak / Oplossing
A:03	De vuldeur kan vanwege te hoge temperatuur niet vergrendeld/ontgrendeld worden. De was-droogautomaat gedurende ca. 1 min. ingeschakeld laten. Daarna kan de was-droogautomaat weer vergrendeld/ontgrendeld worden.
hot	De deur kan na het droogprogramma niet worden geopend vanwege de hoge temperatuur. Het afkoelproces duurt totdat de indicatie dooft en de deur geopend kan worden.
	<ul style="list-style-type: none"> ■ Knippert (geen watertoevoer): kraan open? Zeef in de watertoevoer verstopt? Zeef in de watertoevoer reinigen. → <i>Blz. 44</i> Watertoevoerslang geknikt of verstopt? ■ Brandt (geringe waterdruk): dient alleen ter informatie. Geef invloed op de programmavoortgang. De programmaduur wordt verlengd.
E: 18	Afvoerpomp verstopt; afvoerpomp schoonmaken. Afvoerslang bij de sifon reinigen.
	<ul style="list-style-type: none"> ■ Toets  (Drogen) 3 s lang ingedrukt houden, om het display te wissen. ■ Luchtfilter reinigen. → <i>Blz. 44</i> ■ Het programma Trommel reinigen  (koud) zonder wasgoed uitvoeren.
LO kg, HI kg	Opmerking over hoeveelheid wasgoed. Ingeschakeld wanneer de droogfase is afgesloten. LO kg: geeft aan dat de belading om te drogen te gering is, HI kg: geeft aan dat de belading om te drogen te groot is.
Andere indicaties	Programmakieler op Uit zetten. Het apparaat wordt uitgeschakeld. 5 s wachten en weer inschakelen. Verschijnt de indicatie opnieuw, schakel dan de servicedienst in.

Storingen, wat te doen?

Storingen	Oorzaak/Oplossing
Lekkend water.	<ul style="list-style-type: none"> ■ Bevestig de afvoerslang correct of vervang deze. ■ Draai de schroeffitting op de toevoerslang goed vast.
Er stroomt geen water naar binnen.	<ul style="list-style-type: none"> ■ Start/bijvullen niet gekozen? ■ Kraan niet open?
Wasmiddel niet verdeeld.	<ul style="list-style-type: none"> ■ Filter verstopt? Reinig het filter ■ Toevoerslang geknikt of ingeklemd?
De deur van de wasmachine kan niet worden geopend.	<ul style="list-style-type: none"> ■ Veiligheidsfunctie actief. Programma stoppen? ■  (Spoelstop = zonder centrifugeren/afpompen) gekozen? ■ Kan alleen worden geopend met de noodontgrendeling? ■ Kinderbeveiliging actief? Deactiveren. → <i>Blz. 32</i>
Programma start niet.	<ul style="list-style-type: none"> ■ Start/bijvullen of  (Klaar in) gekozen? ■ Deur gesloten? ■ Kinderbeveiliging actief? Deactiveren. → <i>Blz. 32</i>

Storingen	Oorzaak/Oplossing
Waswater is niet afgepompt.	<ul style="list-style-type: none"> ■  (Spoelstop = zonder centrifugeren/afpompen) gekozen? ■ Reinig de afvoerpomp. ■ Reinig de afvoerpijp en/of afvoerslang.
Water niet zichtbaar in de trommel.	Geen storing – het waterpeil ligt onder het zichtbare gedeelte.
Centrifugeresultaat niet naar tevredenheid Wasgoed nat/te vochtig.	<ul style="list-style-type: none"> ■ Geen storing – het detectiesysteem voor onbalans heeft het centrifugeren onderbroken, het wasgoed is ongelijkmatig verdeeld. Verdeel kleine en grote stukken wasgoed gelijkmatig in de trommel. ■ Te laag toerental geselecteerd?
Centrifugeren verschillende keren geactiveerd.	Geen storing – het detectiesysteem voor onbalans corrigeert de onbalans.
Restwater in het compartiment voor verzorgingsproduct.	<ul style="list-style-type: none"> ■ Geen storing – het effect van het verzorgingsproduct wordt hierdoor niet beïnvloed. ■ Indien nodig de inzet verwijderen. Reinig de wasmiddellade en plaats hem weer terug.
Compartiment  is niet geheel leeggespoeld.	Verwijder de inzet. Sluit de wasmiddellade en plaats hem weer terug.
Geurvorming in de wasdroogcombinatie.	<ul style="list-style-type: none"> ■ Draai het programma Trommel reinigen 90°C zonder was. ■ Gebruik een normaal wasmiddel.
Statusdisplay  knippert. Er kan schuim uit de wasmiddellade komen.	<p>Te veel wasmiddel gebruikt?</p> <ul style="list-style-type: none"> ■ Meng 1 eetlepel wasverzachter met ½ liter water en giet dit in compartiment II. (Niet voor outdoor- of sportkleding of met dons gevuld textiel!) ■ Gebruik bij de volgende wasbeurt minder wasmiddel. ■ Neem in de handel verkrijgbare wasmiddelen met weinig schuimvorming en verzorgingsproducten die geschikt zijn voor wasdroogcombinaties.
Overmatig geluid, trillingen en "wandelen" tijdens het centrifugeren.	<ul style="list-style-type: none"> ■ Apparaat horizontaal geplaatst? Apparaat horizontaal stellen. ■ Zijn de voetjes van het apparaat geborgd? Borg de voetjes van het apparaat. ■ Transportbeveiligingen verwijderd? Verwijder transportbeveiligingen
Display-/signaallampen werken niet terwijl het apparaat draait.	<ul style="list-style-type: none"> ■ Storing in de voedingsspanning? ■ Zekering doorgeslagen? Activeer of vervang de zekering. ■ Treedt de storing herhaaldelijk op, neem dan contact op met de servicedienst.
De programmaduur verandert tijdens het was- sen.	<ul style="list-style-type: none"> ■ Geen storing – het detectiesysteem voor onbalans corrigeert de onbalans. ■ Geen storing – schuimdetectiefunctie actief. Extra spoelbeurt.
Wasmiddelresten op het wasgoed.	<ul style="list-style-type: none"> ■ Incidenteel bevatten fosfaatvrije wasmiddelen residuen die niet in water oplosbaar zijn. ■ Kies Spoelen of borstel stukken wasgoed na het drogen.
Centrifugegeluid tijdens het drogen.	Dit is een innovatief proces dat 'thermisch centrifugeren' wordt genoemd en bedoeld is om het energieverbruik tijdens het drogen te beperken.

Storingen	Oorzaak/Oplossing
Pluizen in verschillende kleuren die na de vorige droogbeurt zijn achtergebleven, worden tijdens de volgende wasbeurt op het wasgoed afgezet.	Draai het programma Trommel reinigen * (koud) zonder was, om de pluizen die tijdens het drogen in de trommel zijn achtergebleven te verwijderen.
Waterinlaatgeluid tijdens het drogen, dan knippert ook het kraansymbool.	De was-droogcombinatie voert een zelfreinigingscyclus uit om de pluizen die tijdens het drogen van het wasgoed zijn achtergebleven, te verwijderen. Hiervoor is een beetje water nodig. Daarom moet de kraan, zelfs tijdens het drogen, worden opengezet.
Droogduur verlengd.	<ul style="list-style-type: none"> ■ Volgens het waterkoelprincipe resulteert een hogere omgevingstemperatuur in een slechter droogresultaat, zodat de droogduur langer wordt. Zorg voor een goede ventilatie, zodat overtollige warmte kan ontsnappen. ■ Luchtfilter verstopt? Reinig het luchtfilter ■ Draai het programma Trommel reinigen * (koud) om pluizen die tijdens het drogen in de trommel zijn achtergebleven te verwijderen.
Droogprogramma start niet.	<ul style="list-style-type: none"> ■ Droogprogramma niet gekozen? Overzicht van programma's ■ Deur niet goed gesloten? ■ Pomp verstopt? Reinig de afvoerpomp
Het droogresultaat is niet naar tevredenheid (wasgoed is niet droog genoeg).	<ul style="list-style-type: none"> ■ Buitensporig hoge omgevingstemperatuur (boven de 30 °C) of onvoldoende ventilatie in de ruimte waar de was-droogcombinatie zich bevindt. Zorg voor voldoende ventilatie, zodat overtollige warmte kan ontsnappen. ■ Het wasgoed is voor het drogen onvoldoende gecentrifugeerd. Kies altijd het hoogst mogelijke centrifugetoerental voor het betreffende wasprogramma. ■ Was-droogcombinatie overbeladen: houd u aan de aanbevelingen voor de maximale hoeveelheid wasgoed in de programmatabel en op het beladingsdisplay. Doe niet teveel wasgoed in de was-droogcombinatie, want de maximale belading voor het drogen is kleiner dan die voor het wassen. Maak de was-droogcombinatie na het wassen met een maximale hoeveelheid wasgoed leeg en verdeel het wasgoed over twee droogbeurten. ■ De voedingsspanning is te laag (minder dan 200 V) – zorg voor een geschikte voedingsspanning. ■ Luchtfilter verstopt? Reinig het luchtfilter ■ Dik textiel, bestaande uit meerdere lagen of voorzien van een dikke vulling, droogt wel gemakkelijk aan de buiten- maar niet aan de binnenkant. Hierdoor kan het drogen meer tijd in beslag nemen. Kies voor dit soort textiel de droogprogramma's waarbij een tijd kan worden ingesteld.
Wanneer de deur geopend is, ziet u dat er een kleine hoeveelheid water op het gedroogde wasgoed druppelt.	<ul style="list-style-type: none"> ■ De droogduur wordt korter bij een kleinere hoeveelheid wasgoed. Er kan een beetje restvocht achterblijven in het droogstelsel. Wanneer de deur snel wordt geopend, treedt een zuigend effect op, waardoor er vocht uit het droogstelsel druppelt. ■ Open de deur voorzichtig. Trek hem niet met een ruk open.
Wanneer een storing niet kan worden verholpen (het apparaat uit- en weer inschakelen) of indien er een reparatie is vereist:	<ul style="list-style-type: none"> ■ Zet de programmakiezer op ● Uit en trek de stekker uit het stopcontact. ■ Draai de kraan dicht en neem contact op met de servicedienst.



Servicedienst

Als u de storing niet zelf kunt verhelpen, Storingen, wat te doen? , neem dan contact op met de Servicedienst. Wij vinden altijd een passende oplossing, ook om een onnodig bezoek van de monteur te voorkomen.

Geef a.u.b. aan de Servicedienst het typenummer (E-Nr.) en het fabricagenummer (FD) op.

E-Nr. _____ FD _____

Typenummer

Fabricagenummer

Deze gegevens vindt u op: de binnenkant van de vuldeur */de geopende serviceklep * en de achterkant van het apparaat.

* afhankelijk van het model

Vertrouw op de competentie van de fabrikant.

Neem contact met ons op. Zo weet u zeker dat de reparatie door goed opgeleide Servicemonteurs wordt uitgevoerd die de beschikking hebben over de originele reserve-onderdelen.



Technische gegevens

Afmetingen:

848 x 598 x 590 mm

(hoogte x breedte x diepte)

Gewicht:

86 kg

Netaansluiting:

Nominale spanning 220 - 240 V/50 Hz

Minimale installatiebeveiliging (≡)10A

Nominaal vermogen 2200 - 2400 W

Waterdruk:



100 - 1000 kPa (1 - 10 bar)

Afvoerhoogte:

60 - 100 cm



Verbruikswaarden

Programma	Optie	Belading (kg)	Energieverbruik * (kWh)	Waterverbruik * (l)	Programma-duur * (h)
Katoen 20 °C		7,0	0,23	73	2 ¾
Katoen 40 °C		7,0	1,12	73	3
Katoen 60 °C		7,0	1,10	73	2 ¾
Katoen 90 °C		7,0	2,06	83	2 ¾
Kreukherstellend 40 °C		3,5	0,56	60	2
Mix 40 °C		3,5	0,44	53	1 ¼
Fijn/Zijde 30 °C		2,0	0,14	29	¾
 Wol 30 °C		2,0	0,18	40	¾
Drogen		4,0	2,37	3	2 ½
Voorzichtig drogen		2,5	1,46	3	2
Katoen 60 °C **	 (EcoPerfect)	7,0	0,66	50	5
Katoen 60 °C + Drogen ***	 (EcoPerfect)	7,0/4,0	4,76	57	9 ¾

Waarden bepaald overeenkomstig de actuele versie van EN 50229.

* De waargenomen waarden kunnen afwijken van de opgegeven waarden, door de invloed van de waterdruk, hardheid en toevoertemperatuur, omgevingstemperatuur, type, hoeveelheid en verontreiniging van het wasgoed, gebruikte wasmiddel, fluctuaties in de voedingsspanning en gekozen extra functies.

** EU energielabel prestatietesten overeenkomstig de actuele versie van EN 50229 en richtlijn 96/60/EC voor het wassen met max. belasting, koud water (15°C) en maximaal centrifugeertoerental.

*** EU energielabel prestatie- testen overeenkomstig de actuele versie van EN50229 en richtlijn 96/60/EC voor het wassen en drogen, max. wasbelasting is verdeeld in 2 delen voor 2 droogcycli. Elke drogerlading wordt gedroogd middels de **Drogen + Aut1** (standaard) optie.



Aqua-Stop garantie

Alleen voor apparaten met Aqua-Stop

Naast de garantieclaims ten aanzien van de verkoper op basis van de verkoopovereenkomst en uw apparaatgarantie, zullen we compensatie verlenen onder de volgende voorwaarden:

1. Wanneer waterschade wordt veroorzaakt door een fout in ons Aqua-Stop systeem, dan zullen we huishoudelijke klanten voor de veroorzaakte schade.
2. De aansprakelijkheidsgarantie is geldig voor de levensduur van het apparaat.
3. Het is een vereiste voor alle garantieclaims dat het apparaat met Aqua-Stop is geïnstalleerd en aangesloten in overeenstemming met onze instructies; dit omvat ook een correct gemonteerde Aqua-Stop verlenging (originele accessoires). Onze garantie dekt niet defecte toevoerleidingen of fittingen die naar de Aqua-Stop aansluiting op de kraan leiden.
4. Apparaten met Aqua-Stop hoeven niet te worden bewaakt tijdens bedrijf en ook is het dichtdraaien van de kraan na gebruik niet nodig. De kraan moet alleen worden dichtgedraaid wanneer u langere tijd afwezig bent, bijvoorbeeld meerdere weken op vakantie.



Hartelijk dank voor het kopen van een Bosch Home huishoudelijk apparaat!

Registreer uw nieuwe apparaat nu op MyBosch en profiteer direct van:

- **Expert tips & tricks voor uw apparaat**
- **Opties voor verlengde garantie**
- **Kortingen voor accessoires en reserve-onderdelen**
- **Digitale handleiding en alle apparaatgegevens bij de hand**
- **Gemakkelijke toegang tot Bosch Home Appliances Service**

Gratis en gemakkelijke registratie – ook via smartphones:

www.bosch-home.com/welcome



Hulp nodig? Hier vind je hulp.

Expert advies voor uw Bosch huishoudelijke apparaten, hulp nodig bij problemen of reparatie door Bosch experts.

Ontdek de vele manieren waarop Bosch u kan ondersteunen:

www.bosch-home.com/service

Contact- gegevens van alle landen vindt u in de bijgevoegde servicebijlage.

Robert Bosch Hausgeräte GmbH

Carl-Wery-Straße 34

81739 München, GERMANY

www.bosch-home.com



9001357903 (9901)

nl