



BOSCH



ลงทะเบียน
อุปกรณ์ใหม่ของคุณ
ที่ MyBosch เพื่อรับ
สิทธิประโยชน์ฟรีทันที:
[bosch-home.com/
welcome](https://bosch-home.com/welcome)

เครื่องซักผ้า

WAW28520TH

th คำแนะนำวิธีใช้/ข้อแนะนำในการติดตั้ง

เครื่องซักผ้าของคุณ

ขอขอบคุณที่คุณเลือกใช้เครื่องซักผ้า Bosch

โปรดสละเวลาสักครู่เพื่ออ่านและทำความเข้าใจเกี่ยวกับฟังก์ชันต่างๆ ของเครื่องซักผ้า

เราได้ทำการตรวจเช็คเครื่องซักผ้าทุกเครื่องที่ออกจากโรงงานของเราอย่างละเอียดเพื่อให้แน่ใจว่า เครื่องซักผ้าทุกเครื่องอยู่ในสภาพที่สมบูรณ์และสามารถทำงานได้อย่างถูกต้องตามมาตรฐานของ Bosch

คุณสามารถดูข้อมูลเพิ่มเติมเกี่ยวกับผลิตภัณฑ์ อุปกรณ์เสริม อะไหล่ และการบริการของเราได้จากเว็บไซต์ www.bosch-home.com หรือติดต่อศูนย์บริการของเรา

คู่มือการใช้งานและคำแนะนำในการติดตั้งต่อไปนี้สามารถใช้ได้กับเครื่องซักผ้าหลายรุ่น โดยอาจมีรายละเอียดต่างกันไปตามข้อความที่ระบุไว้



โปรดอ่านคู่มือการใช้งานและคำแนะนำในการติดตั้งก่อนเริ่มใช้งานเครื่องซักผ้า

หลักการแสดงผล

▲ คำเตือน!

สัญลักษณ์และคำเตือนเหล่านี้มีไว้เพื่อแจ้งเตือนถึงสถานการณ์อันตรายที่อาจเกิดขึ้น การไม่ปฏิบัติตามคำเตือนอาจทำให้ได้รับบาดเจ็บสาหัสหรือเสียชีวิตได้

ข้อควรระวัง!

ข้อควรระวังมีไว้เพื่อแจ้งเตือนถึงสถานการณ์อันตรายที่อาจเกิดขึ้น การไม่ปฏิบัติตามข้อควรระวังอาจทำให้เกิดความเสียหายต่อทรัพย์สินและ/หรือต่อสิ่งแวดล้อม

หมายเหตุ/เคล็ดลับ

ข้อมูลเกี่ยวกับการใช้งานอุปกรณ์ให้เกิดประโยชน์สูงสุด/ข้อมูลอื่นๆ ที่เป็นประโยชน์

1. 2. 3. / a) b) c)

ตัวเลขหรือตัวอักษรจะเป็นตัวแสดงขั้นตอนต่างๆ

■ / -

กล่องขนาดเล็กหรือเครื่องหมาย - จะเป็นตัวแสดงรายการต่างๆ

สารบัญ

 **วัตถุประสงค์ในการใช้งาน** 4

 **คำแนะนำด้านความปลอดภัย** 5

เด็ก/บุคคล/สัตว์เลี้ยง 5

การติดตั้ง 6

การใช้งาน 8

การทำความสะอาด/การดูแลรักษา 9

 **การปกป้องสิ่งแวดล้อม** 11

บรรจุภัณฑ์/อุปกรณ์ที่ใช้แล้ว 11

คำแนะนำเรื่องการใช้อย่างประหยัด 11

 **การจัดตำแหน่งและการเชื่อมต่อ** 12

มาพร้อมกับเครื่อง 12

คำแนะนำด้านความปลอดภัย 13

บริเวณที่จะทำการติดตั้ง 13

การติดตั้งเครื่องซักผ้าไว้บนพื้นรองที่เป็นไม้ . . . 13

การติดตั้งบนฐานรองเครื่องแบบมีลินชัก . . . 13

การติดตั้งเครื่องซักผ้าไว้ในห้องครัว 13

การปลดสลักล็อกที่ใช้ระหว่างการขนส่ง 14

ความยาวของท่อและสายไฟ 15

ท่อรับน้ำเข้า 15

ท่อปล่อยน้ำออก 17

การปรับให้ได้ระดับ 18

การต่อระบบไฟฟ้า 18

ก่อนทำการซักครั้งแรก 19

การขนย้าย 20

 **สรุปประเด็นสำคัญ** 21

 **ข้อมูลเบื้องต้นของอุปกรณ์** 22

เครื่องซักผ้า 22

แผงควบคุม 23

แผงแสดงผล 24

 **เสื้อผ้า** 25

จัดเตรียมเสื้อผ้า 25

แยกเสื้อผ้า 25

 **ผลิตภัณฑ์ซักผ้า** 26

เลือกผลิตภัณฑ์ซักผ้าที่ถูกต้อง 26

การประหยัดพลังงานและผลิตภัณฑ์ซักผ้า . . . 26

 **รายละเอียดโดยรวมของโปรแกรม** 27

โปรแกรมบนปุ่มเลือกโปรแกรม 27

ความเข้มข้น 32

ย้อมสี/ฟอกสี 32

การแช่ผ้า 32

 **ค่าเริ่มต้นของโปรแกรม** 33

อุณหภูมิ 33

ความเร็วในการปั่น 33

Ready in (หน่วยเวลาชัก) ⌚ 33

 **การตั้งค่าโปรแกรมเพิ่มเติม** 34

SpeedPerfect  34

EcoPerfect  34

Prewash (เพิ่มรอบชัก)  34

Rinse Plus (เพิ่มรอบล้างน้ำ)  34

Easy Iron (ลดรอยยับ)  34

Stains (เซ็นเซอร์ตรวจจับคราบสกปรก)  . . . 34

 **การใช้งานอุปกรณ์** 35

การเตรียมเครื่องซักผ้า 35

การเปิดเครื่อง/การเลือกโปรแกรม 35

การใส่ผ้าลงในถังชัก 35

วัดดวงและเติมผงซักฟอกและผลิตภัณฑ์ถนอมผ้า 36

เปลี่ยนแปลงค่าเริ่มต้นของโปรแกรม 37

เลือกการตั้งค่าโปรแกรมเพิ่มเติม 37

เริ่มโปรแกรม 37

ล็อคป้องกันเด็ก 37

การใส่ผ้าเพิ่ม 38

การเปลี่ยนโปรแกรม 38

ยกเลิกโปรแกรม 38

โปรแกรมหยุดทำงานโดยไม่สายน้ำทิ้ง 38

สิ้นสุดโปรแกรม 38

การนำผ้าออกจากเครื่อง/การปิดเครื่อง 39

 **การตั้งค่าอุปกรณ์** 40

การเรียกใช้โหมดการตั้งค่า 40

การปรับระดับเสียงเตือน 40

การเลือก/การยกเลิกการเลือกฟังก์ชัน 40

ปิดเครื่องอัตโนมัติ 40

การเปิด/ปิดสัญญาณแจ้งข้อมูล 40

การดูแลรักษาถังชัก 40

การออกจากโหมดการตั้งค่า 40

 เซ็นเซอร์	41
การตรวจจับน้ำหนักอัตโนมัติ	41
ระบบตรวจจับน้ำหนักไม่สมดุล	41
AquaSensor	41

 การทำความสะอาดและการบำรุงรักษา . 42	42
ตัวถังเครื่องซักผ้า/แผงควบคุม	42
ถังซัก	42
การล้างตะกรัน	42
ช่องเติมผงซักฟอกและตัวเครื่อง	42
ปั๊มระบายน้ำอุดตัน, การระบายน้ำในกรณีฉุกเฉิน	43
ท่อระบายน้ำที่ท่อพักอุดตัน	43
ตัวกรองในท่อจ่ายน้ำอุดตัน	44

 ความผิดปกติและวิธีการแก้ไข	45
การเปิดฝาเครื่องในกรณีฉุกเฉิน	45
ข้อมูลบนแผงแสดงผล	46
ความผิดปกติและวิธีการแก้ไข	47

 การบริการหลังการขาย	49
--	----

 อัตราการใช้พลังงาน	50
พลังงานและน้ำที่ใช้ ระยะเวลาของโปรแกรม และความชื้นที่เหลืออยู่สำหรับโปรแกรมการซักหลัก	50

 ข้อมูลทางเทคนิค	51
--	----

 การรับประกัน Aqua-Stop	51
---	----

วัตถุประสงค์ในการใช้งาน

- อุปกรณ์นี้เป็นอุปกรณ์สำหรับใช้ภายในครัวเรือน
- ห้ามติดตั้งหรือใช้อุปกรณ์นี้กลางแจ้งหรือในสถานที่ที่เย็นจัดจนอาจทำให้น้ำกลายเป็นน้ำแข็งเนื่องจากน้ำที่ตกค้างอยู่ในเครื่องอาจจับตัวเป็นน้ำแข็งและทำให้เครื่องชำรุดเสียหายได้ และท่อที่มีน้ำแข็งจับอาจปริ/แตกได้
- อุปกรณ์นี้ใช้สำหรับซักผ้าในครัวเรือน ได้แก่ ผ้าที่ซักด้วยเครื่องได้และผ้าขนสัตว์ที่ซักด้วยมือได้เท่านั้น (ดูฉลากผลิตภัณฑ์) ห้ามใช้อุปกรณ์เพื่อจุดประสงค์อื่นนอกเหนือจากที่ระบุ
- อุปกรณ์นี้เหมาะสำหรับการซักผ้าในน้ำประปา ด้วยผลิตภัณฑ์ซักผ้า และผลิตภัณฑ์ถนอมผ้าสำหรับเครื่องซักอบผ้าที่มีจำหน่ายตามท้องตลาด (ที่เหมาะสมสำหรับใช้กับเครื่องซักผ้า)
- เครื่องรุ่นนี้มีไว้สำหรับใช้ที่ความสูงไม่เกิน 4000 เมตร จากระดับน้ำทะเล

สิ่งที่ต้องทำก่อนเปิดสวิทช์เครื่อง:

ตรวจเช็คว่าคุณสมบัติชำรุดเสียหายหรือไม่ ห้ามใช้เครื่องที่ชำรุด หากมีข้อสงสัย กรุณาติดต่อตัวแทนจำหน่ายหรือฝ่ายบริการหลังการขาย

โปรดอ่านและปฏิบัติตามคำแนะนำในการติดตั้งและคู่มือการใช้งาน รวมถึงข้อมูลอื่น ๆ ทั้งหมดที่ให้มาเกี่ยวกับเครื่อง

เก็บเอกสารเหล่านี้ไว้เพื่อใช้ในภายหลังหรือเพื่อมอบให้กับเจ้าของคนต่อไป



คำแนะนำ

ด้านความปลอดภัย

ข้อมูลและคำเตือนด้านความปลอดภัยฉบับนี้ มีวัตถุประสงค์เพื่อป้องกันการบาดเจ็บ และป้องกันความเสียหายต่อสิ่งต่างๆ ที่อยู่รอบข้าง

โปรดอ่านข้อควรระวังที่จำเป็น และดำเนินการติดตั้งบำรุงรักษาทำความสะอาด และใช้งานอุปกรณ์ด้วยความระมัดระวัง

เด็ก/บุคคล/สัตว์เลี้ยง



ระวังอันตรายถึงชีวิต!

เด็กและผู้ที่ไม่ทราบถึงอันตรายที่อาจเกิดขึ้นเมื่อใช้อุปกรณ์ อาจได้รับบาดเจ็บหรือตกอยู่ในสถานการณ์ที่เป็นอันตรายต่อชีวิตได้ ดังนั้นโปรดปฏิบัติตามนี้:

- เด็กที่มีอายุ 8 ปีขึ้นไป ผู้พิการ ผู้ที่มีความบกพร่องทางประสาทสัมผัส ผู้มีอาการบกพร่องทางจิต หรือ ผู้ที่ขาดประสบการณ์หรือความรู้ สามารถใช้งานอุปกรณ์นี้ได้ หากอยู่ภายใต้การดูแลหรือได้รับการอธิบายวิธีการใช้งานอุปกรณ์อย่างปลอดภัย รวมถึงทำความเข้าใจเกี่ยวกับอันตรายที่อาจเกิดขึ้นจากการใช้งาน
- ห้ามให้เด็กเล่นเครื่องนี้

- ห้ามให้เด็กทำความสะอาดหรือบำรุงรักษาอุปกรณ์นี้โดยไม่มีผู้ดูแล
- อย่าให้เด็กอายุต่ำกว่า 3 ปี และสัตว์เลี้ยงเข้าใกล้เครื่อง
- ห้ามให้เด็กหรือผู้ที่ไม่ทราบถึงอันตรายที่อาจเกิดขึ้นอยู่ใกล้กับเครื่องตามลำพัง



คำเตือน

ระวังอันตรายถึงชีวิต!

เด็กอาจเข้าไปติดอยู่ในเครื่อง และตกอยู่ในสถานการณ์ที่เป็นอันตรายต่อชีวิตได้

- ห้ามวางอุปกรณ์ไว้หลังประตู เนื่องจากอาจไปกีดขวางทำให้ไม่สามารถเปิดฝาเครื่องได้ หรือเปิดได้ไม่สุด
- เมื่อใช้อุปกรณ์จนหมดอายุการใช้งานแล้ว ให้ถอดปลั๊กออกจากเต้ารับก่อนตัดสายไฟแล้วจึงทำลายตัวล๊อคที่ฝาเครื่อง

⚠ คำเตือน

ระวังการขาดอากาศหายใจ!

เด็กอาจติดอยู่ในบรรจุภัณฑ์/
แผ่นพลาสติก หรือชิ้นส่วนบรรจุภัณฑ์ได้
หากปล่อยให้เล่นกับสิ่งเหล่านี้ หรือ
อาจนำไปครอบศีรษะจนทำให้หายใจ
ไม่ออกได้

เก็บบรรจุภัณฑ์ แผ่นพลาสติก
และชิ้นส่วนบรรจุภัณฑ์ ให้พ้นมือเด็ก

⚠ คำเตือน

ระวังสารพิษ!

ผลิตภัณฑ์ซักผ้าและผลิตภัณฑ์ถนอมผ้า
ที่กลืนลงไปอาจเป็นพิษได้
หากผลอกกลืนลงไป ควรรีบไปพบแพทย์
ทันที เก็บผลิตภัณฑ์ซักผ้าและ
ผลิตภัณฑ์ถนอมผ้า ให้พ้นมือเด็ก

⚠ คำเตือน

ระวังไฟไหม้!

เมื่อซักผ้าด้วยอุณหภูมิสูง
กระจกที่ฝาเครื่องจะร้อน
อย่าให้เด็กสัมผัสฝาเครื่องที่ร้อน

⚠ คำเตือน

อาการระคายเคืองตา/ผิวหนัง!

ผลิตภัณฑ์ซักผ้าและผลิตภัณฑ์ถนอมผ้า
อาจก่อให้เกิดอาการระคายเคืองตา
หรือผิวหนัง
หากผลิตภัณฑ์ซักผ้าหรือผลิตภัณฑ์ถนอม
ผ้าเข้าตา หรือโดนผิวหนังให้ล้างออก
ให้สะอาดหมดจด เก็บผลิตภัณฑ์ซักผ้า
และผลิตภัณฑ์ถนอมผ้า ให้พ้นมือเด็ก

การติดตั้ง

⚠ คำเตือน

ระวังไฟดูด/ไฟไหม้/วัสดุชำรุดเสียหาย/ อุปกรณ์ชำรุดเสียหาย!

การติดตั้งอุปกรณ์อย่างไม่ถูกต้อง
อาจก่อให้เกิดอันตรายได้
ตรวจสอบให้แน่ใจว่า:

- แรงดันไฟฟ้าที่ระบุไว้บนอุปกรณ์
(แผ่นป้ายระบุค่าพิกัด) จะต้องตรงกับแรงดันไฟฟ้าจ่ายไหลลงทางไฟฟ้า
และพิวส์ป้องกันที่จำเป็นจะแสดง
อยู่บนแผ่นป้ายระบุค่าพิกัด
- ปลั๊กไฟต้องเสียบเข้ากับเต้ารับปลั๊กไฟ
แบบหน้าสัมผัสป้องกันได้ และต้อง
ติดตั้งสายดินอย่างถูกต้อง
- สายไฟที่ใช้ติดตั้งต้องมีขนาดหน้าตัด
ใหญ่เพียงพอ
- ปลั๊กไฟจะต้องอยู่ในบริเวณที่เข้าถึงได้
สะดวกตลอดเวลา หากไม่สามารถ
ทำได้จะต้องมีสวิทช์ (ตัดวงจร
ทุกชั่ว) ตามข้อกำหนดในการติดตั้ง
ระบบไฟฟ้า แบบถาวรเพื่อให้
เป็นไปตามข้อกำหนดด้านความ
ปลอดภัยที่เกี่ยวข้อง
- ในกรณีที่ใช้เบรกเกอร์ป้องกัน
กระแสไฟฟ้ารั่ว ควรเลือกใช้
แบบที่มีสัญลักษณ์  เท่านั้น
ซึ่งเป็นเครื่องหมายรับรองว่า
เบรกเกอร์ที่ใช้ เป็นไปตามข้อกำหนด
ของอุปกรณ์

⚠ คำเตือน**ระวังไฟดูด/ไฟไหม้/วัสดุชำรุดเสียหาย/อุปกรณ์ชำรุดเสียหาย!**

หากสายไฟของอุปกรณ์มีการตัดแปลงหรือชำรุดเสียหาย อาจส่งผลให้เกิดไฟดูดไฟฟ้าลัดวงจรหรือไฟไหม้จากการมีความร้อนสูงเกินไปได้ สายไฟจะต้องไม่คดงอถูกกดทับหรือถูกตัดแปลง และจะต้องไม่สัมผัสกับแหล่งความร้อน

⚠ คำเตือน**ระวังไฟไหม้/วัสดุชำรุดเสียหาย/อุปกรณ์ชำรุดเสียหาย!**

การใช้รางปลั๊กไฟหรือสายไฟต่อพ่วงอาจส่งผลให้ไฟฟ้าลัดวงจร หรือไฟไหม้จากการมีความร้อนสูงเกินไปได้ ต่อเครื่องเข้ากับเต้ารับไฟฟ้าที่มีการต่อสายดินอย่างถูกต้องเท่านั้น ห้ามใช้รางปลั๊กไฟ สายไฟต่อพ่วง หรือหัวต่อแบบหลายทาง

⚠ คำเตือน**ระวังการบาดเจ็บ/วัสดุชำรุดเสียหาย/อุปกรณ์ชำรุดเสียหาย!**

- อุปกรณ์อาจลั่นหรือขยับขณะกำลังทำงาน ซึ่งอาจทำให้เกิดการบาดเจ็บหรือความเสียหายได้ วางอุปกรณ์ไว้บนพื้นเรียบที่มั่นคงและสะอาด และใช้อุปกรณ์ปรับระดับช่วยในการปรับระดับขาเครื่องแบบหมุนของอุปกรณ์
- การยกหรือเคลื่อนย้ายอุปกรณ์โดยจับที่ชิ้นส่วนที่ยื่นออกมา (เช่น ฝาเครื่อง) ชิ้นส่วนดังกล่าวอาจหลุดออกมา และส่งผลให้ได้รับบาดเจ็บ ห้ามเคลื่อนย้ายอุปกรณ์โดยจับที่ชิ้นส่วนที่ยื่นออกมา

คำเตือน

ระวังการบาดเจ็บ!

- เครื่องนี้มีน้ำหนักมาก ซึ่งอาจได้รับบาดเจ็บขณะยกได้ ห้ามยกเครื่องโดยไม่มีผู้ช่วย
- ขอบคมของอุปกรณ์อาจบาดมือได้ ห้ามยกอุปกรณ์โดยจับที่ขอบคม สวมถุงมือป้องกันเมื่อทำการยก
- หากไม่เดินท่อและสายไฟหลัก ให้ถูกต้อง อาจทำให้สะดุดล้มและได้รับบาดเจ็บ
เดินสายไฟและท่อให้เรียบร้อย เพื่อป้องกันการสะดุด

ระวัง!

ระวังวัสดุชำรุดเสียหาย/ เครื่องชำรุดเสียหาย

- แรงดันน้ำที่สูงหรือต่ำเกินไป อาจส่งผลให้อุปกรณ์ทำงานได้ ไม่ถูกต้อง รวมถึงอาจทำให้วัสดุหรืออุปกรณ์ชำรุดเสียหายได้ ดูให้แน่ใจว่าแรงดันน้ำในแหล่งจ่าย น้อยอยู่ที่ 100 kPa (1 บาร์) เป็นอย่างน้อย และไม่เกิน 1000 kPa (10 บาร์)

- หากท่อน้ำมีการตัดแปลงหรือชำรุดเสียหาย อาจส่งผลให้วัสดุหรืออุปกรณ์ชำรุดเสียหายได้ ท่อน้ำจะต้องไม่คดงอ ถูกกดทับ ถูกตัดแปลง หรือถูกแยกส่วน
- การต่อท่อน้ำหรือท่ออื่น เข้ากับแหล่งจ่ายน้ำอาจส่งผลให้วัสดุหรืออุปกรณ์ชำรุดเสียหายได้ ใช้ท่อน้ำที่ให้มาพร้อมกับอุปกรณ์ หรืออะไหล่ของแท้เท่านั้น
- อุปกรณ์นี้มีสลักล็อกสำหรับการเคลื่อนย้าย ยึดไว้อยู่การใช้งาน อุปกรณ์ โดยไม่ถอดสลักล็อก สำหรับการเคลื่อนย้ายออกอาจส่งผลให้อุปกรณ์ชำรุดเสียหายได้ จึงต้องถอดสลักล็อกสำหรับการเคลื่อนย้ายออกให้หมดก่อนที่จะเริ่มต้นใช้งานอุปกรณ์เป็นครั้งแรก โดยจะต้องเก็บสลักล็อกเพื่อการขนย้ายแยกไว้ต่างหากในการเคลื่อนย้ายอุปกรณ์จะต้องใส่สลักล็อกสำหรับการเคลื่อนย้ายเพื่อป้องกันไม่ให้อุปกรณ์เกิดความเสียหายจากการเคลื่อนย้าย

การใช้งาน

คำเตือน

ระวังการระเบิด/ไฟไหม้!

สารทำความสะอาดซึ่งมีส่วนผสมของตัวทำละลายที่อยู่บนผ้า เช่น ผลิตภัณฑ์ขจัดคราบ/น้ำยาทำความสะอาด อาจก่อให้เกิดการระเบิดในถังซักได้
ควรนำผ้าเหล่านี้ไปล้างน้ำให้เรียบร้อยก่อนนำไปซักในเครื่อง

คำเตือน

ระวังสารพิษ!

สารทำความสะอาดที่มีส่วนผสมของตัวทำละลาย เช่น น้ำยาทำความสะอาดอาจก่อให้เกิดควันพิษได้
ห้ามใช้สารทำความสะอาดที่มีส่วนผสมของตัวทำละลาย

คำเตือน

ระวังการบาดเจ็บ!

- การดึงหรือนั่งบนฝาอุปกรณ์ที่เปิดไว้ อาจส่งผลให้อุปกรณ์พลิกคว่ำและทำให้ได้รับบาดเจ็บ
ห้ามดึงฝาอุปกรณ์ที่เปิดไว้
- การปีนขึ้นไปบนอุปกรณ์ อาจส่งผลให้พื้นเคาน์เตอร์หักลงมาและทำให้ได้รับบาดเจ็บ
ห้ามปีนขึ้นไปบนเครื่อง
- การยื่นมือเข้าไปในถังซักที่กำลังหมุน อาจส่งผลให้ได้รับบาดเจ็บ
ควรรอให้ถังซักหยุดหมุนก่อน

คำเตือน

ระวังความร้อนลวก!

เมื่อซักผ้าด้วยอุณหภูมิสูง อาจลวกได้หากสัมผัสกับน้ำซักผ้าที่มีความร้อน (เช่น เมื่อถ่ายน้ำซักผ้าที่มีความร้อนลงอ่างล้าง)
ระวังอย่าสัมผัสน้ำซักผ้าที่มีความร้อน

คำเตือน

อาการระคายเคืองตา/ผิวหนัง!

ผลิตภัณฑ์ซักผ้าและผลิตภัณฑ์ถนอมผ้า อาจกระเซ็นออกมา หากช่องเติมผลิตภัณฑ์ซักผ้าเปิดอยู่ ขณะที่เครื่องกำลังทำงาน
หากผลิตภัณฑ์ซักผ้าหรือผลิตภัณฑ์ถนอมผ้าเข้าตา หรือโดนผิวหนัง ให้ล้างออกให้สะอาดหมดจด
หากแผลอกสีนลงไป ควรรีบพบแพทย์ทันที

ระวัง!

ระวังวัสดุชำรุดเสียหาย/เครื่อง ชำรุดเสียหาย

- การใส่ผ้าเกินปริมาณบรรจุสูงสุดของอุปกรณ์ อาจส่งผลให้อุปกรณ์ทำงานได้ไม่ถูกต้อง รวมถึงอาจทำให้วัสดุหรืออุปกรณ์ชำรุดเสียหายได้
ห้ามใส่ผ้าเกินปริมาณบรรจุสูงสุดในการอบ ตรวจสอบให้แน่ใจว่าใส่ผ้าไม่เกินปริมาณบรรจุสูงสุดตามที่ระบุสำหรับแต่ละโปรแกรม → หน้า 28
- การใส่ผลิตภัณฑ์ซักผ้าหรือสารทำความสะอาดในปริมาณที่ไม่ถูกต้อง อาจส่งผลให้วัสดุหรืออุปกรณ์ชำรุดเสียหายได้
โปรดใส่ผลิตภัณฑ์ซักผ้าผลิตภัณฑ์นอมผ้า สารทำความสะอาด และน้ำยาปรับผ้านุ่มตามคำแนะนำของผู้ผลิต

การทำความสะอาด/การดูแลรักษา

คำเตือน

ระวังอันตรายถึงชีวิต!

เครื่องนี้ทำงานด้วยระบบไฟฟ้า หากสัมผัสชิ้นส่วนที่มีกระแสไฟฟ้าไหลผ่าน อาจถูกไฟดูดได้ ดังนั้นโปรดปฏิบัติตามนี้:

- ปิดสวิตช์อุปกรณ์ถอดปลั๊กอุปกรณ์ออกจากแหล่งจ่ายไฟ

- ห้ามจับปลั๊กไฟขณะมือเปียกเป็นอันตราย
- ในการถอดปลั๊กไฟออกจากเต้ารับ ให้ดึงที่ตัวปลั๊กทุกครั้ง อย่าดึงสายไฟ มิฉะนั้นอาจทำให้สายไฟชำรุดเสียหายได้
- ห้ามทำการดัดแปลงทางเทคนิคทุกรูปแบบกับอุปกรณ์หรือส่วนประกอบ
- การซ่อมแซมและงานอื่นใดเกี่ยวกับอุปกรณ์จะต้องดำเนินการโดยฝ่ายบริการหลังการขายของเรา หรือช่างไฟฟ้าเท่านั้น รวมถึงการเปลี่ยนสายไฟเช่นเดียวกัน (ถ้าจำเป็น)
- คุณสามารถสั่งซื้อสายไฟสำรองได้จากฝ่ายบริการหลังการขาย

คำเตือน

ระวังสารพิษ!

สารทำความสะอาดที่มีส่วนผสมของตัวทำละลาย เช่น น้ำยาทำความสะอาด อาจก่อให้เกิดควันพิษได้
ห้ามใช้สารทำความสะอาดที่มีส่วนผสมของตัวทำละลาย

คำเตือน

ระวังไฟดูด/วัสดุชำรุดเสียหาย/ อุปกรณ์ชำรุดเสียหาย!

หากภายในอุปกรณ์เปียกชื้น อาจส่งผลให้เกิดไฟฟ้าลัดวงจร ห้ามใช้เครื่องฉีดน้ำ เครื่องพ่นไอน้ำสายหรือปืนฉีดพ่นในการทำความสะอาดอุปกรณ์

คำเตือน

ระวังการบาดเจ็บ/วัสดุชำรุดเสียหาย/ อุปกรณ์ชำรุดเสียหาย!

การใช้อะไหล่และอุปกรณ์เสริมยี่ห้ออื่น อาจก่อให้เกิดอันตราย และอาจทำให้เกิดการบาดเจ็บ รวมถึงส่งผลให้วัสดุ หรืออุปกรณ์ชำรุดเสียหายได้ ใช้อะไหล่และอุปกรณ์เสริมของแท้ เท่านั้น เพื่อความปลอดภัย

ระวัง!

ระวังวัสดุชำรุดเสียหาย/ เครื่องชำรุดเสียหาย

สารทำความสะอาดและสารขจัดคราบ ก้อนซัก (เช่น ผลิตภัณฑ์ขจัดคราบ สเปรย์ขจัดคราบ) อาจทำให้เกิดความเสียหายได้ หากสัมผัสกับพื้นผิว ของอุปกรณ์ ดังนั้น โปรดปฏิบัติตามดังนี้:

- ห้ามให้สารดังกล่าวสัมผัสกับพื้นผิว ของอุปกรณ์
- ทำความสะอาดอุปกรณ์ด้วยน้ำ สะอาดและผ้านุ่มหมาดเท่านั้น
- ขจัดคราบสเปรย์หรือคราบอื่นๆ ที่ตกค้างอยู่ออกทันที



การปกป้องสิ่งแวดล้อม

บรรจุภัณฑ์/อุปกรณ์ที่ใช้แล้ว



กำจัดบรรจุภัณฑ์ทิ้ง โดยคำนึงถึงสิ่งแวดล้อม อุปกรณ์นี้ได้รับการออกแบบ ตามกฎระเบียบของสหภาพยุโรป 2012/19/EU ว่าด้วยผลิตภัณฑ์ไฟฟ้า และอิเล็กทรอนิกส์ที่ใช้แล้ว (Waste Electrical and Electronic Equipment - WEEE) กฎระเบียบดังกล่าวจะเป็นตัวกำหนด กรอบด้านการส่งคืน และการรีไซเคิล อุปกรณ์ที่ใช้แล้ว ตามความเหมาะสม ทั่วสหภาพยุโรป

คำแนะนำเรื่องการใช้อย่างประหยัด

- ใส่ผ้าเข้าเครื่องในปริมาณสูงสุด สำหรับโปรแกรมที่เลือก รายละเอียดโดยรวมของโปรแกรม → [หน้า 28](#)
- สำหรับผ้าที่ไม่สกปรกมาก ให้ซักทำการโดยไม่ต้องแช่ผ้าก่อนซัก
- ประหยัดพลังงานและผลิตภัณฑ์ซักผ้า เมื่อซักเสื้อผ้าที่สกปรกน้อยและ คราบเข็้นทั่วไป → [หน้า 27](#)
- อุณหภูมิที่เลือกได้สามารถนำไปใช้กับข้อมูล บนป้ายการดูแลรักษาผ้าได้ อุณหภูมิในเครื่อง อาจแตกต่างกันไปจากนี้เพื่อให้คุณได้รับ ประโยชน์สูงสุดทั้งในด้านการประหยัด พลังงานและผลการซัก

- ข้อมูลเกี่ยวกับอัตราการใช้พลังงาน และน้ำ: → [หน้า 25](#)

จอแสดงผลจะแสดงข้อมูลเกี่ยวกับอัตราการ ใช้พลังงานและน้ำของโปรแกรมที่เลือก ไฟแสดงสถานะจะติดสว่างเพิ่มมากขึ้น ตามอัตราการใช้พลังงานและน้ำ ของโปรแกรมที่เพิ่มขึ้น ซึ่งจะช่วยให้คุณสามารถเปรียบเทียบอัตรา การใช้พลังงานและน้ำของแต่ละโปรแกรม และเลือกใช้โปรแกรมที่จะช่วยประหยัด พลังงานและน้ำได้อย่างเหมาะสม

- โหมดประหยัดพลังงาน:

ไฟแสดงผลจะดับหลังจากเวลาผ่านไป ประมาณ 2-3 นาที และปุ่ม ►|| จะกะพริบ กดปุ่มใดก็ได้เพื่อเปิดไฟ โหมดประหยัดพลังงานจะไม่ทำงานในกรณี ที่โปรแกรมทำงานอยู่

- ปิดเครื่องอัตโนมัติ:

ถ้าไม่มีการใช้อุปกรณ์เป็นเวลานานระบบจะปิด เครื่องโดยอัตโนมัติก่อนโปรแกรม จะเริ่มทำงานและหลังโปรแกรมทำงานเสร็จ เพื่อประหยัดพลังงาน กดสวิทช์หลักอีกครั้ง เพื่อเปิดใช้งาน อุปกรณ์ การเปิด/ปิดฟังก์ชัน → [หน้า 40](#)

- ถ้าต้องการนำผ้าที่ซักแล้วไปอบ ต่อในเครื่องอบผ้าให้เลือกความเร็วในการปั่น ตามคำแนะนำของบริษัทผู้ผลิตเครื่องอบผ้า

การจัดตำแหน่ง และการเชื่อมต่อ

มาพร้อมกับเครื่อง

คำชี้แจง: ตรวจสอบว่าเครื่องซักผ้าชำรุดเสียหายจากการขนส่งหรือไม่ ห้ามใช้เครื่องซักผ้าที่ชำรุด หากคุณมีข้อร้องเรียน กรุณาติดต่อตัวแทนจำหน่ายที่ขายเครื่องให้คุณ หรือติดต่อฝ่ายบริการลูกค้า
→ หน้า 49

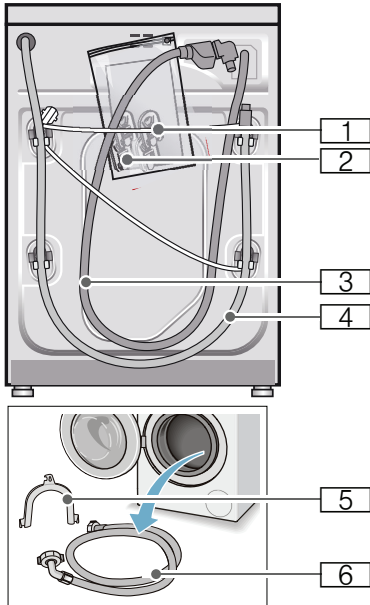

- 1 สายไฟ
- 2 ราง:
 - คำแนะนำในการติดตั้งและคู่มือการใช้งาน
 - เอกสารแสดงสถานที่ตั้งของฝ่ายบริการลูกค้า*
 - ไปรษณียบัตร*
 - ฝาปิดช่อง หลังถอดตัวยึดสำหรับการขนย้ายออก
 - ตัวต่อพร้อมแหวนรองซีล ขนาด 21 มม. = 1/2" ถึง 26.4 มม. = 3/4" *

- 3 ท่อจ่ายน้ำสำหรับรุ่น Aqua-Stop
- 4 ท่อระบายน้ำ
- 5 รางยึดท่อสำหรับยึดท่อระบายน้ำ*
- 6 ท่อจ่ายน้ำสำหรับรุ่นมาตรฐาน/Aqua-Secure

* ขึ้นอยู่กับเครื่องแต่ละรุ่น

นอกจากนี้ คุณยังต้องใช้แคลมป์รัดท่อ (เส้นผ่านศูนย์กลาง 24 - 40 มม. หาซื้อได้จากตัวแทนจำหน่าย) ในการต่อท่อระบายน้ำเข้ากับท่อพักด้วย

เครื่องมือที่จำเป็นต้องใช้

- อุปกรณ์ปรับระดับสำหรับการปรับแนวระนาบ
- ประแจ:
 - WAF13 สำหรับคลายตัวยึดสำหรับการขนย้าย และ
 - WAF17 สำหรับปรับขาเครื่องซักผ้า

คำแนะนำด้านความปลอดภัย

คำเตือน

ระวังการบาดเจ็บ!

- เครื่องซักผ้ามีน้ำหนักมาก
โปรดระวังเมื่อยก/ขนย้ายเครื่องซักผ้า
- หากยกเครื่องซักผ้าด้วยการจับส่วนที่ยื่นออกมา
(เช่น ฝาเครื่องซักผ้า) ชิ้นส่วนนี้อาจ
หักหลุดออก และทำให้ได้รับบาดเจ็บได้
อย่ายกเครื่องซักผ้าด้วยการจับชิ้นส่วน
ที่ยื่นออกมา
- หากไม่เดินท้อและสายไฟหลักให้เรียบร้อย
อาจทำให้สะดุดล้ม และได้รับบาดเจ็บได้
เดินท้อและสายไฟให้เรียบร้อย
เพื่อป้องกันการสะดุด

ระวัง!

อุปกรณ์อาจชำรุดเสียหายได้

ท่อที่มีน้ำแข็งจับอาจปริ/แตกได้

ห้ามติดตั้งเครื่องซักผ้าไว้กลางแจ้งหรือ
ในสถานที่ที่เย็นจัดจนอาจทำให้น้ำแข็งตัว

ระวัง!

ความเสียหายจากน้ำ

จุดต่อท่อจ่ายน้ำและท่อระบายน้ำมีแรงดันน้ำสูง
เพื่อป้องกันน้ำรั่ว หรือความเสียหายจากน้ำ
กรุณาปฏิบัติตามคำแนะนำในส่วนนี้

คำชี้แจง:

- นอกจากข้อมูลด้านความปลอดภัย
ที่อยู่ในคู่มือฉบับนี้
การไฟฟ้าและการประสานภูมิภาค
อาจมีข้อกำหนดพิเศษอื่น
- หากไม่แน่ใจ ควรมอบหมายให้ช่าง
ผู้ชำนาญงานเป็นผู้ดำเนินการติดตั้งอุปกรณ์

บริเวณที่จะทำการติดตั้ง

คำชี้แจง:

เครื่องซักผ้าต้องตั้งอย่างมั่นคงและไม่เลื่อนไปมา

- บริเวณที่ทำการติดตั้งจะต้องแข็งแรง
และเรียบ
- ไม่ควรติดตั้งเครื่องซักผ้าบนพื้นนุ่ม
หรือวัสดุปูพื้นที่นุ่ม

การติดตั้งเครื่องซักผ้าไว้บนพื้นรอง ที่เป็นไม้

ระวัง!

อุปกรณ์อาจชำรุดเสียหายได้

เครื่องซักผ้าอาจ “ขยับเลื่อน” และพลิกคว่ำ
จากฐานที่ตั้งขณะที่ทำการปั่นได้

ควรใช้แป้นยึด ยึดขาเครื่องซักผ้าไว้ให้แน่น

หมายเลขสั่งซื้อ WMZ 2200, WX 9756,
Z 7080X0

คำชี้แจง: บนพื้นรองที่เป็นไม้

ควรติดตั้งเครื่องซักผ้า:

- เข้ามุม ถ้าเป็นไปได้
- บนแผ่นไม้ที่กันน้ำ (หนาอย่างน้อย 30 มม.)
ซึ่งขันยึดไว้กับพื้น

การติดตั้งบนฐานรองเครื่องแบบมีลิ้นชัก

หมายเลขสั่งซื้อแพลตฟอร์ม: WMZ 20490, WZ
20490, WZ 20510, WZ 20520

การติดตั้งเครื่องซักผ้าไว้ในห้องครัว



คำเตือน

อันตรายถึงชีวิต!

ระวังไฟดูดหากสัมผัสปลั๊กอุปกรณ์ที่มีกระแสไฟฟ้าไหลผ่าน

ห้ามถอดแผ่นปิดเครื่องออก

คำชี้แจง:

- ควรเว้นที่ว่างกว้างประมาณ 60 ซม.
- ติดตั้งเครื่องซักผ้าใต้พื้นเคาน์เตอร์ชั้นเดียวที่ยึดเข้ากับชุดครัวทั้งสองด้านอย่างมั่นคง

การปลดสลักล็อกที่ใช้ระหว่างการขนส่ง

ระวัง!

อุปกรณ์อาจชำรุดเสียหายได้

- ใช้สลักล็อกที่ใช้ในการขนย้ายยึดเครื่องซักผ้าให้อยู่กับที่ เมื่อจะทำการขนย้าย หากไม่ปลดสลักล็อกที่ใช้ในการขนย้าย ออกถึงซักอาจได้รับความเสียหายได้ เมื่อเครื่องซักผ้าทำงาน เป็นต้น ก่อนใช้งานเครื่องเป็นครั้งแรก ควรตรวจสอบให้แน่ใจว่า ได้ปลดสลักล็อกที่ใช้ในการขนย้าย ทั้งสี่ตัวออกหมดแล้ว เก็บสลักล็อกไว้ในที่ปลอดภัย
- หากมีการเคลื่อนย้ายเครื่องในภายหลัง คุณจะต้องใส่สลักล็อกเข้าที่ก่อนที่จะทำการขนย้ายเครื่องเพื่อป้องกันไม่ให้เกิดความเสียหายในระหว่างการขนย้าย

คำชี้แจง: เก็บสกรูและปลอกหุ้มไว้ในที่ที่ปลอดภัย

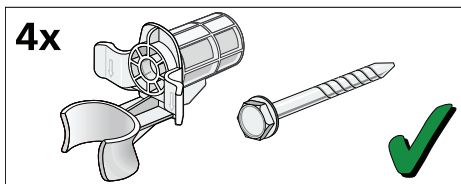

1. ดึงท่อต่างๆ ออกจากตัวยัด

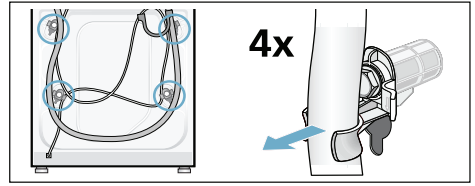

2. คลายสกรูออก และถอดสกรูยึดเพื่อการขนย้ายทั้งสี่ตัวออกด้วยประแจ (WAF 13) ถอดปลอกหุ้มออก ถอดสายไฟออกจากตัวยัด

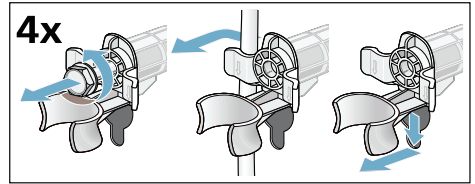

3. ใส่แผ่นปิด ยึดให้แน่นโดยกดที่ตะขอล็อค

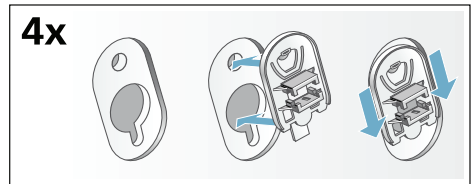

ความยาวของท่อและสายไฟ

■ การต่อต้านซ้าย

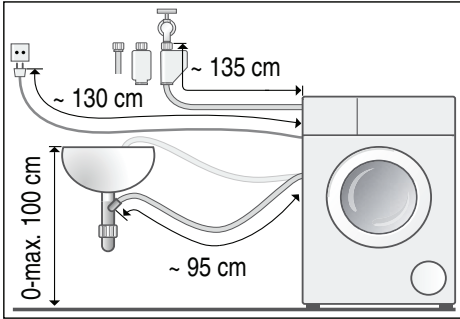

■ การต่อต้านขวา

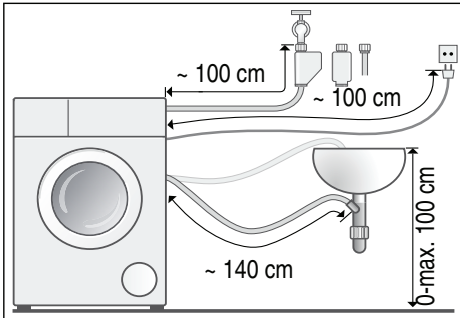

คำแนะนำ: คุณสามารถสั่งซื้อชิ้นส่วนต่างๆ
ได้จากตัวแทนจำหน่าย/ฝ่ายบริการลูกค้า:

- ท่อขยายสำหรับ Aqua-Stop และท่อจ่ายน้ำเย็น (ประมาณ 2.50 ม.) หมายเลขสั่งซื้อ WM Z2380, WZ 10130, CZ 11350, Z 7070X0
- ท่อจ่ายน้ำชนิดยาว (ประมาณ 2.20 ม.) สำหรับรุ่นมาตรฐาน หมายเลขชิ้นส่วนสำหรับฝ่ายบริการลูกค้า: 00353925

ท่อรับน้ำเข้า



คำเตือน

อันตรายเป็นชีวิต!
ระวังไฟดูดหากสัมผัสปลั๊กอุปกรณ์ที่มีกระแสไฟฟ้าไหลผ่าน

ห้ามจุ่มวาล์วนิรภัย Aqua-Stop ลงในน้ำ
(อุปกรณ์ดังกล่าวมีวาล์วไฟฟ้า)

คำชี้แจง:

- ใช้งานเครื่องซักผ้าโดยใช้น้ำสะอาดที่มีอุณหภูมิปกติเท่านั้น
- ห้ามต่อเข้ากับก๊อกผสมน้ำร้อน-เย็นของเครื่องทำน้ำร้อนแบบไม่ใช้แรงดัน
- ห้ามใช้ท่อจ่ายน้ำที่ผ่านการใช้งานมาแล้ว ใช้ท่อจ่ายน้ำที่มีให้หรือซื้อจากตัวแทนจำหน่ายที่ได้รับอนุญาตเท่านั้น
- ห้ามตัดหรือบีบท่อจ่ายน้ำ
- ห้ามตัดแปลงท่อจ่ายน้ำ (ตัดออกหรือทำให้สั้นลง) (มิฉะนั้นจะไม่สามารถรับประกันความแข็งแรงของท่อได้)
- ใช้มือขันข้อต่อเกลียวให้แน่น หากใช้เครื่องมือ (คีม) ขันข้อต่อ เกลียวแน่นเกินไป เกลียวอาจชำรุดได้
- เมื่อต่อเข้ากับก๊อกน้ำขนาด 21 มม. = 1/2" ควรติดตั้งตัวต่อ* พร้อมแหวนรองซีล ขนาด 21 มม. = 1/2" ถึง 26.4 มม. = 3/4" ก่อน *ชิ้นส่วนที่ให้อาจแตกต่างกันไปขึ้นอยู่กับเครื่องแต่ละรุ่น

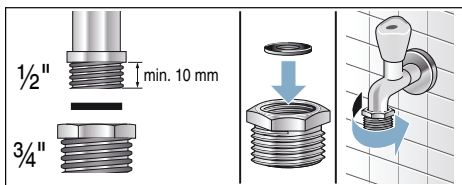

แรงดันน้ำที่เหมาะสมที่สุดในระบบท่อจ่ายน้ำ

ต่ำสุด 100 กิโลปาสคาล (1 บาร์)

สูงสุด 1000 กิโลปาสคาล (10 บาร์)

เมื่อเปิดก๊อกน้ำ น้ำจะไหลอย่างน้อย 8 ลิตร/นาที หากแรงดันน้ำสูงกว่าค่าดังกล่าวต้องติดตั้งวาล์วลดแรงดัน

การต่อระบบไฟ

ต่อท่อจ่ายน้ำเข้ากับก๊อกน้ำ (26.4 มม. = 3/4") และต่อเข้ากับตัวเครื่อง (ไม่จำเป็นสำหรับรุ่น Aqua-Stop เนื่องจากมีการต่อไว้แล้ว):

■ รุ่น: มาตรฐาน

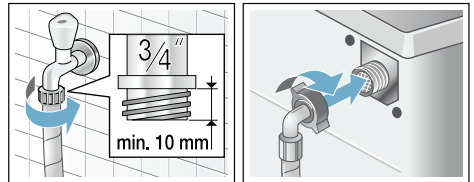

■ รุ่น: Aqua-Secure

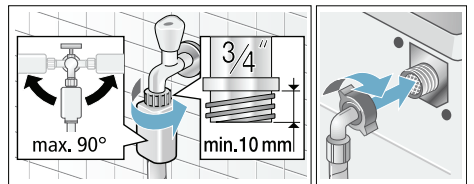

■ รุ่น: Aqua-Stop

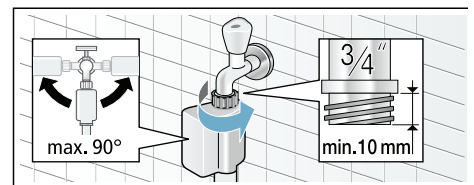

คำชี้แจง: ค่อยๆ เปิดก๊อกน้ำ และตรวจสอบจุดต่อว่ามีน้ำรั่วหรือไม่ ข้อต่อเกลียวจะได้รับการแรงดันจากท่อน้ำหลัก

ท่อปล่อยน้ำออก

⚠ คำเตือน

ระวังความร้อนลวก!

ขณะทำการชักที่อุณหภูมิสูง
คุณอาจโดนความร้อนลวกได้
หากคุณสัมผัสฝักก้นน้ำร้อน (เช่น
ขณะระบายน้ำร้อนลงในอ่างล้างมือ)
ระวังอย่าสัมผัสฝักน้ำร้อน

ระวัง!

ความเสียหายจากน้ำ

หากท่อระบายน้ำเลื่อนหลุดจากอ่างล้างมือ
หรือจุดต่อขณะที่ทำการระบายน้ำเนื่องจาก
แรงดันน้ำสูง น้ำที่ไหลออกมาอาจทำให้เกิดความ
เสียหายได้

ยึดท่อระบายน้ำให้แน่นเพื่อไม่ให้เลื่อนหลุดออก

ระวัง!

ความเสียหายต่ออุปกรณ์/ผ้า

หากปลายท่อระบายน้ำจุ่มลงในน้ำที่ระบายออกมา
น้ำอาจถูกดูดกลับเข้าไปในเครื่อง และอาจทำให้
เครื่อง/ผ้าชำรุดเสียหายได้

ตรวจสอบให้แน่ใจว่า:

- จุดปลั๊กไม่กีดขวางการระบายน้ำ
ออกจากอ่างล้างมือ
- ปลายท่อระบายน้ำไม่ได้จุ่มลงในน้ำ
ที่ระบายออกมา
- น้ำสามารถระบายออกได้เร็วพอ

คำชี้แจง:

ห้ามตัดท่อระบายน้ำหรือทำให้เกิดแรงกระทำ
ตามแนวยาว

การต่อระบบไฟ

■ การระบายน้ำลงอ่างล้างมือ

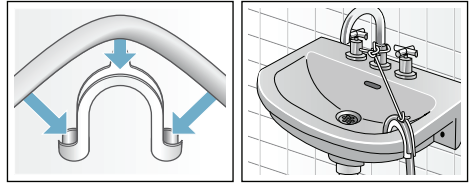

■ การระบายน้ำผ่านท่อพัก

ใช้แคลมป์ปรับท่อขนาดเส้นผ่านศูนย์กลาง 24 -
40 มม. ยึดจุดต่อไว้ให้แน่น
(หาซื้อได้จากตัวแทนจำหน่าย)

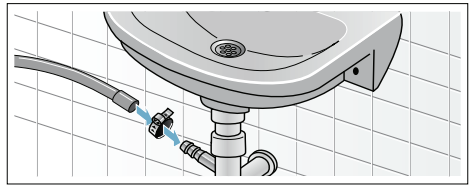

■ การระบายน้ำผ่านทางท่อพลาสติกที่มี ปลอกยางหรือผ่านทางตะแกรงระบายน้ำ

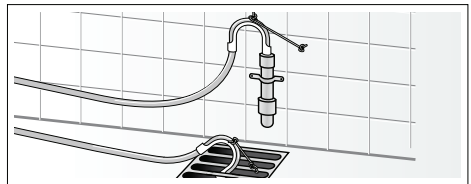

การปรับให้ได้ระดับ

ใช้อุปกรณ์ปรับระดับเพื่อปรับระดับอุปกรณ์ให้ได้ระนาบ

การปรับระดับที่ไม่ถูกต้องอาจทำให้เกิดเสียงดัง ตัวเครื่องสั่น และ "เลื่อนออกจากตำแหน่ง"

1. ใช้ประแจ WAF17 คลายน็อตล้อคอกด้วยการหมุนตามเข็มนาฬิกา
2. ตรวจสอบว่าวางเครื่องซักผ้าได้ระดับดีแล้วหรือไม่โดยใช้อุปกรณ์ปรับระดับและปรับให้ระดับถ้าจำเป็นปรับระดับความสูงด้วยการหมุนขาเครื่องซักผ้าขาเครื่องซักผ้าทั้งสองข้างต้องตั้งอยู่บนพื้นอย่างมั่นคง
3. ใช้ประแจ WAF17 ชันน็อตล็อคที่ขาเครื่องซักผ้าทั้งสองด้านให้แน่นจนชิดกับตัวเครื่อง ในระหว่างนั้นให้ยึดขาเครื่องซักผ้าเอาไว้เพื่อไม่ให้เป็นการปรับระดับความสูงอีก



การต่อระบบไฟฟ้า

⚠ คำเตือน

อันตรายถึงชีวิต!

ระวังไฟดูดหากสัมผัสลวดอุปกรณ์ที่มีกระแสไฟฟ้าไหลผ่าน

- ห้ามสัมผัสหรือจับปลั๊กไฟขณะมือเปียก เป็นอันตราย
- ห้ามถอดปลั๊กโดยการดึงที่สายไฟ เนื่องจากอาจทำให้สายไฟชำรุด
- ห้ามดึงปลั๊กออกในขณะที่เครื่องซักผ้ากำลังทำงาน

อ่านข้อมูลต่อไปนี้อย่างละเอียดและตรวจสอบให้แน่ใจว่า:

คำชี้แจง:

- แรงดันไฟจ่ายและแรงดันไฟฟ้าที่ระบุไว้ที่เครื่องซักผ้า (แผ่นป้ายระบุค่าพิกัด) ตรงกันไหลลงทางไฟฟ้าและฟิวส์ที่จำเป็นจะแสดงอยู่บนแผ่นป้ายระบุค่าพิกัด
- ต่อเครื่องซักผ้าเข้ากับเต้ารับไฟฟ้ากระแสสลับที่มีการต่อสายดินอย่างถูกต้อง
- ปลั๊กไฟมีขนาดพอดีกับข้อศอกเกิด
- สายไฟมีขนาดหน้าตัดใหญ่เพียงพอ
- มีการติดตั้งระบบสายดินอย่างถูกต้อง
- ควรให้ช่างไฟฟ้าที่มีความเชี่ยวชาญเป็นผู้ดำเนินการเปลี่ยนสายไฟ (ในกรณีที่จำเป็นต้องเปลี่ยน) ฝ่ายบริการลูกค้ามีสายไฟสำรองไว้ให้บริการ
- ไม่มีการใช้ปลั๊กราง/สายต่อ
- ในกรณีที่ใช้เซอร์กิตเบรกเกอร์ป้องกันกระแสไฟฟ้ารั่ว ควรใช้ชนิดที่มีสัญลักษณ์  เท่านั้น
- สัญลักษณ์นี้แสดงว่าเซอร์กิตเบรกเกอร์นี้ มีคุณสมบัติตรงตามข้อกำหนดที่ใช้อยู่ในปัจจุบัน
- ปลั๊กไฟจะต้องอยู่ในบริเวณที่เข้าถึงได้สะดวกตลอดเวลา หากไม่สามารถทำได้ จะต้องมีสวิตช์ (แบบปิด 2 ขั้ว) ตามข้อกำหนดในการติดตั้งระบบไฟฟ้าแบบถาวร เพื่อให้เป็นไปตามข้อกำหนดด้านความปลอดภัยที่เกี่ยวข้อง
- สายไฟไม่คดงอ ถูกบีบ ตัดแปลง หรือถูกตัด
- สายไฟไม่สัมผัสกับแหล่งความร้อน

ก่อนทำการซักครั้งแรก

เราได้ทำการทดสอบเครื่องซักผ้ามาจากโรงงานแล้ว หากต้องการระบายน้ำที่หลงเหลืออยู่จากขั้นตอนการทดสอบ ให้ทำการซักรอบแรก โดยไม่ต้องใส่ผ้าเข้าเครื่อง

คำชี้แจง:

- **ต้องติดตั้งและต่อเครื่องซักผ้าให้ถูกต้อง**
ดูรายละเอียดใน → หน้า 13
- ห้ามใช้เครื่องซักผ้าที่ชำรุด
กรุณาแจ้งฝ่ายบริการหลังการขาย

การเตรียมการ:

1. ตรวจสอบเช็คเครื่อง
2. ลอกแผ่นฟิล์มป้องกันออกจากแผงควบคุม
3. เสียบปลั๊ก
4. เปิดก๊อกน้ำ

เลือกโปรแกรมโดยไม่ต้องใส่ผ้าเข้าเครื่อง:

1. เปิดลวิตซ์เครื่อง
 2. ปิดฝาเครื่อง (ไม่ต้องใส่ผ้าเข้าเครื่อง)
 3. เลือกโปรแกรม **ล้างถังซัก 90°C**
 4. เปิดช่องเติมผลิตภัณฑ์ซักผ้า
 5. เติมน้ำประมาณ 1 ลิตรลงในช่อง II
 6. เติมผลิตภัณฑ์ซักผ้ามาตรฐานลงในช่อง II
- คำชี้แจง:** ควรใช้ผลิตภัณฑ์ซักผ้าในปริมาณที่น้อยกว่าที่ผู้ผลิตระบุไว้ครึ่งหนึ่งเพื่อไม่ให้เกิดฟอง ห้ามใช้ผลิตภัณฑ์ซักผ้าสำหรับผ้าขนสัตว์ หรือผ้าเนื้อละเอียด
7. ปิดช่องเติมผลิตภัณฑ์ซักผ้า
 8. กดปุ่ม ▶II
 9. ปิดลวิตซ์เครื่องเมื่อโปรแกรมสิ้นสุดลง
- ขณะนี้ เครื่องซักผ้าของคุณ พร้อมใช้งานแล้ว**

การขนย้าย

เช่น เมื่อย้ายบ้าน

การเตรียมการ:

1. ปิดก๊อกน้ำ
2. ลดแรงดันน้ำในท่อจ่ายน้ำ: → *หน้า 44*
การทำความสะอาดและการบำรุงรักษา -
ตัวกรองในท่อจ่ายน้ำอัตโนมัติ
3. ถอดปลั๊กของเครื่องซักผ้าออกจาก
แหล่งจ่ายไฟ
4. ระบายน้ำที่เหลืออยู่ออก: → *หน้า 43*
การทำความสะอาดและการบำรุงรักษา -
ปั๊มระบายน้ำอัตโนมัติ, การระบายน้ำ
ในกรณีฉุกเฉิน
5. ถอดท่อต่างๆ ออก

การติดตั้งอุปกรณ์ยึดเพื่อการขนย้าย

1. ถอดฝาครอบเก็บไว้ในที่ที่ปลอดภัย
ใช้ไขควงตามที่จำเป็น

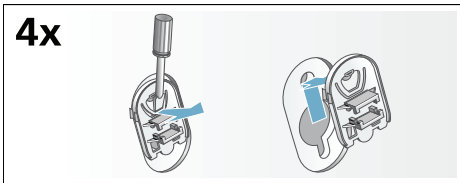

2. ใส่ปลอกหุ้มทั้ง 4 ตัว
ยึดสายไฟเข้ากับตัวยึดให้แน่นใส่สกรูยึด
เพื่อการขนย้าย และขันให้แน่นด้วยประแจ
(WAF 13)

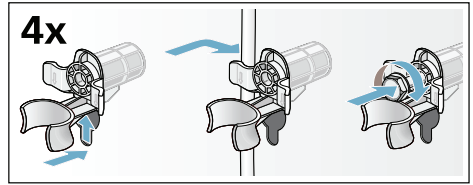









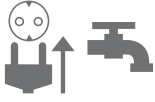
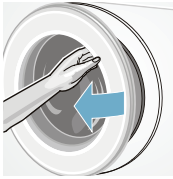

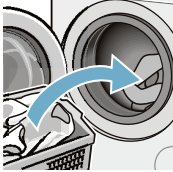

ก่อนเปิดเครื่องอีกครั้ง:

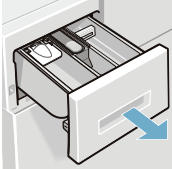
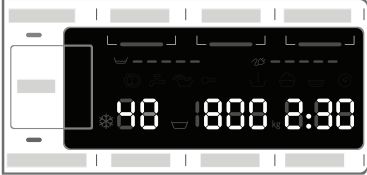
คำชี้แจง:

- ต้องถอดตัวยึดสำหรับการขนย้ายออก
- เติมน้ำประมาณ 1 ลิตร ลงในช่อง II
และเรียกใช้โปรแกรมระบายน้ำ
เพื่อป้องกันผงซักฟอกที่ยังไม่ได้ใช้ไหล
เข้าไปในช่องระบายในการซักครั้งต่อไป

สรุปประเด็นสำคัญ

1				
	เสียบปลั๊กไฟ เปิดก๊อกน้ำ	เปิดฝาเครื่อง	กดปุ่ม ① เพื่อเปิดเครื่อง	เลือกโปรแกรม เช่น ผ้าฝ้าย
2				
	แยกประเภทผ้า	ดูน้ำหนักสูงสุด บนแผงแสดงผล (ขึ้นอยู่กับเครื่อง แต่ละรุ่น)	ใส่ผ้าเข้าเครื่อง	ปิดฝาเครื่อง
3				
	ใส่ผงซักฟอก	ถ้าจำเป็น ให้เปลี่ยนค่าเริ่มต้นของโปรแกรม และ/หรือเลือกการตั้งค่าอื่นๆ	เริ่มโปรแกรม	
4				
	สิ้นสุดโปรแกรม	เปิดฝาเครื่องซักผ้า และนำผ้าออก	กดปุ่ม ① เพื่อปิดเครื่อง	ปิดก๊อกน้ำ (สำหรับรุ่นที่ไม่มี Aqua-Stop)

ข้อมูลเบื้องต้นของอุปกรณ์

เครื่องซักผ้า

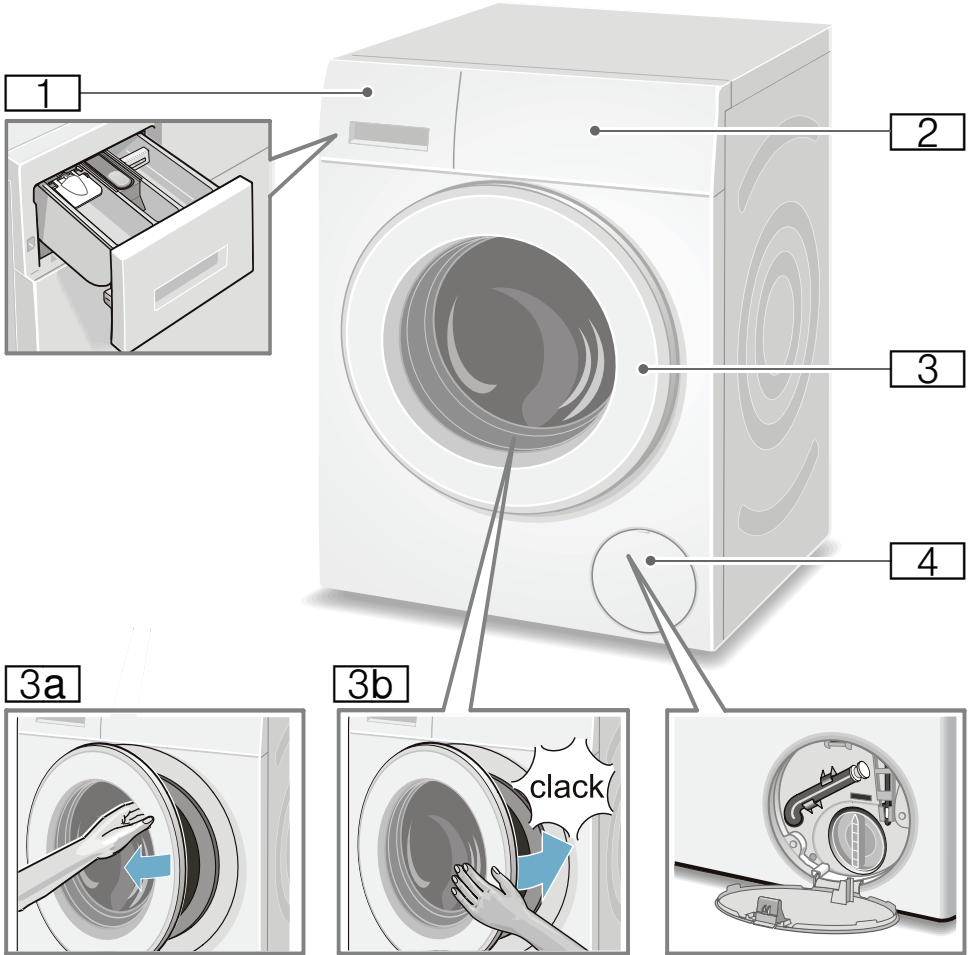

- 1 ช่องเติมผงซักฟอก → หน้า 37
- 2 แผงควบคุมการทำงาน/แผงแสดงผล
- 3 ฝาเครื่องพร้อมมือจับ
- 3a เปิดฝาเครื่อง
- 3b ปิดฝาเครื่อง
- 4 ฝาช่องซ่อมบำรุง

แผงควบคุม

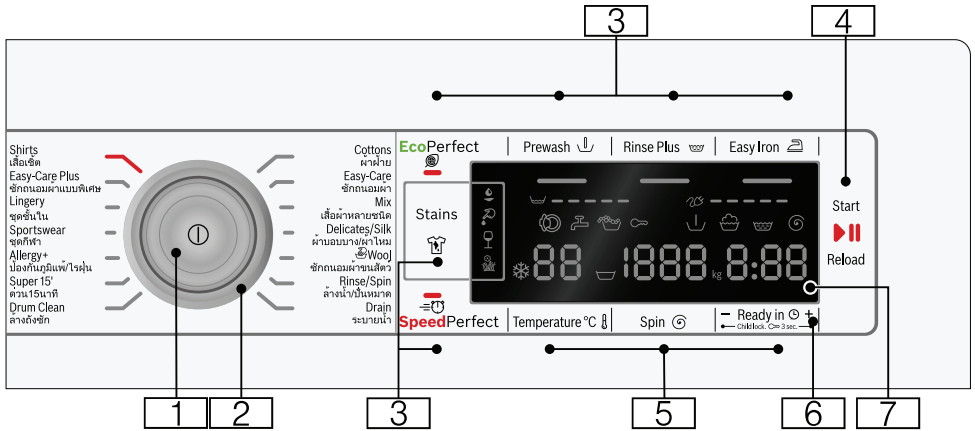

- 1** **สวิตช์หลัก**
สำหรับเปิดและปิดเครื่องซักผ้า:
กดปุ่ม ①
- 2** **ปุ่มเลือกโปรแกรม**
สำหรับเลือกโปรแกรม
รายละเอียดโดยรวมของโปรแกรม
→ *หน้า 28*
- 3** **การตั้งค่าโปรแกรมเพิ่มเติม:** → *หน้า 35*

 - SpeedPerfect ≡☺,
 - EcoPerfect Ⓣ,
 - เพิ่มรอบซัก (Prewash ↓),
 - เพิ่มรอบล้างน้ำ (Rinse Plus ☞),
 - ลดรอยยับ (Easy Iron ☞),
 - เซ็นเซอร์ตรวจจับคราบสกปรก (Stains ☹)
- 4** **ปุ่ม ▶ ใช้สำหรับ:**

 - เริ่มโปรแกรม
 - การหยุดโปรแกรมชั่วคราว เช่น เพื่อใส่ผ้าเพิ่ม → *หน้า 39*
 - การยกเลิกโปรแกรม → *หน้า 39*
- 5** **การเปลี่ยนแปลงค่าเริ่มต้นของโปรแกรม:**
→ *หน้า 34*

 - อุณหภูมิ (Temperature °C Ⓛ),
 - ความเร็วในการปั่น (Spin Ⓢ),
 - เวลา **หน่วงเวลาซัก** (Ready in Ⓢ)
- 6** **ล็อกป้องกันเด็ก**
(Child lock. ∞ 3 sec.)
เพื่อป้องกันไม่ให้มีการเปลี่ยนแปลงฟังก์ชันที่คุณตั้งไว้:
เมื่อต้องการเปิดใช้งานฟังก์ชันนี้ ให้กดปุ่ม **หน่วงเวลาซัก** (Ready in Ⓢ) + และ -
ค้างไว้พร้อมกันประมาณ 3 วินาที → *หน้า 38*
- 7** **แผงแสดงผล** สำหรับการตั้งค่าต่างๆ และสำหรับแสดงข้อมูล → *หน้า 25*

แผงแสดงผล

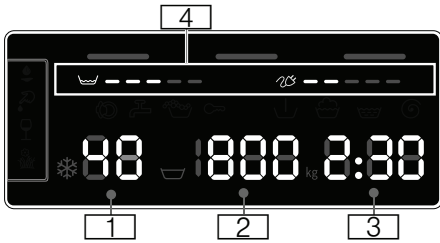

ค่าเริ่มต้นของโปรแกรม:

- 1 อุณหภูมิ °C
* - 90 (* = น้ำเย็น)
- 2 ■ ความเร็วในการปั่น รอบต่อนาที
▽, 0 - 1600*
* ความเร็วในการปั่นสูงสุด ขึ้นอยู่กับโปรแกรมที่เลือกและรุ่นของเครื่อง
■ 0 = ไม่มีรอบปั่นหมาด, ถ่ายน้ำทิ้งเท่านั้น → หน้า 34,
■ ▽ = หยุดการล้างน้ำ → หน้า 34
- 3 ■ เวลา หน่วงเวลาซัก (เวลาที่ผ้าจะซักเสร็จ) เช่น 2:30
ระยะเวลาของโปรแกรมขึ้นอยู่กับการเลือกโปรแกรม ในหน่วย ชม.:น. (ชั่วโมง:นาที)
■ การตั้งเวลาสิ้นสุดล้างหน้า 1 - 24 ชม. โปรแกรมสิ้นสุดหลังจาก ... ชม. (ชม. = ชั่วโมง)
■ ปริมาณผ้าสูงสุดที่แนะนำ เช่น 9 กก.*
* ขึ้นอยู่กับ โปรแกรมที่เลือก
- 4 ข้อมูลเกี่ยวกับปริมาณพลังงานและน้ำที่ใช้ → หน้า 12
■ ○ = = = = = ส่วนแสดงผลปริมาณน้ำที่ใช้
■ ☹ = = = = = ส่วนแสดงผลปริมาณพลังงานที่ใช้

ข้อมูลเพิ่มเติม

☹☹☹☹☹ เซ็นเซอร์ตรวจจับคราบสกปรก (Stains ๕) → หน้า 35

ความคืบหน้าของโปรแกรม:

- ▽ แซ่ผ้าก่อนซัก
☹ การซัก
☹ ล้างน้ำ
⊖ บินหมาด
- 0 - สิ้นสุดโปรแกรม
▽ โปรแกรมสิ้นสุดในระหว่างหยุดการล้างน้ำ
- P - หยุดชั่วคราว เช่น เพื่อใส่ผ้าเพิ่ม

ฝาเครื่องซักผ้า:

- ⊖ คุณสามารถเปิดฝาเครื่องซักผ้าได้
ติดสว่าง
⊖ เมื่อโปรแกรมเริ่มทำงาน: ฝาเครื่องซักผ้าปิดไม่สนิท

ก๊อกน้ำ:

- ☹ ไม่ได้เปิดก๊อกน้ำ ไม่มีแรงดันน้ำ ติดสว่าง
☹ แรงดันน้ำต่ำเกินไป
กะพริบ (อาจเพิ่มระยะเวลาของโปรแกรม)

ระบบล๊อคป้องกันเด็ก: → หน้า 38

- ☹ ระบบล๊อคป้องกันเด็กทำงาน ติดสว่าง
☹ ระบบล๊อคป้องกันเด็กทำงาน กะพริบ หมุนปุ่มเลือกโปรแกรมแล้ว

ระบบตรวจจับฟอง:

- ☹ → หน้า 38
ติดสว่าง

สัญลักษณ์แสดงความผิดปกติ:

- E: - - → หน้า 46

การตั้งค่าเสียงเตือน:

- 0 - 4 → หน้า 40

การปิดเครื่องโดยอัตโนมัติ:

- เปิด/ปิด → หน้า 12, → หน้า 41



เลือผ้า

จัดเตรียมเลือผ้า

ระวัง!

อุปกรณ์ชำรุด/เลือผ้าเสียหาย

สิ่งแปลกปลอมสามารถทำให้เลือผ้าหรือชิ้นส่วนประกอบของเครื่องซักผ้าเสียหายได้ (เช่น เหรียญ คลิปหนีบกระดาษ เข็ม ตะปู)

เพราะฉะนั้น โปรดล้างเกตคำแนะนำในการจัดเตรียมเลือผ้า ดังต่อไปนี้:

- เอาสิ่งของออกจากกระเป๋าทิ้งหมด

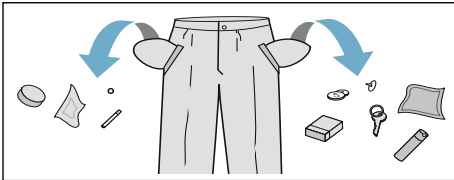

- ระมัดระวังวัสดุโลหะและเอาออก (คลิปหนีบกระดาษ ฯลฯ)
- ซักเลือผ้าที่ขอบบางในถุงซักผ้า/ตะขாயซักผ้า (ถุงน่อง เลือชั้นใน ฯลฯ)
- รูดซิปและปิดกระดุม
- แปร่งทรายออกจากกระเป๋าทิ้งและส่วนที่พับทั้งหมด
- ถอดห่วงผ้ามานอกหรือผูกไว้ในถุง ซักผ้า/ตะขாயซักผ้า

แยกเลือผ้า

แยกประเภทผ้าตามคำแนะนำในการการดูแลรักษาและข้อมูลบนป้ายการดูแลรักษาผ้า ทั้งนี้ขึ้นอยู่กับ:

- ชนิดของเนื้อผ้า/ใยผ้า
- สี
 - **คำชี้แจง:** ผ้าอาจสีตก ซักผ้าขาว และผ้าสีแยกกัน ซักผ้าสีที่ซื้อมาใหม่ แยกต่างหากในครั้งแรกที่ทำการซัก
- ความสกปรก ซักผ้าที่สกปรกระดับเดียวกัน

คุณสามารถดูตัวอย่างระดับความสกปรกได้ใน → หน้า 27

- **น้อย:** ไม่ต้องแช่ผ้าก่อนซัก เลือกการตั้งค่า SpeedPerfect (ซักเร็ว) ถ้าจำเป็น
- **ปานกลาง**
- **มาก:** ใส่ผ้าในปริมาณที่น้อยลง เลือกโปรแกรมที่มีการแช่ผ้าก่อนซัก
- **คราบ:** ทำการขจัดคราบแต่เนิ่นๆ ชั้นแรกแช่ในน้ำสบู ไม่ต้องขยี้ จากนั้นเลือกใช้โปรแกรมการซักที่เหมาะสมกับผ้า คุณสามารถขจัดคราบฝังแน่นหรือคราบแห้งกรังออกจากผ้าได้ด้วยการซักหลายๆ ครั้ง

- สัญลักษณ์บนป้ายการดูแลรักษาผ้า
 - **คำชี้แจง:** ตัวเลขในสัญลักษณ์หมายถึงอุณหภูมิสูงสุดที่ใช้ในการซัก



เหมาะสำหรับขั้นตอนการซักทั่วไป

เช่น โปรแกรม Cottons (ผ้าฝ้าย)



เมื่อต้องการใช้ขั้นตอนการซัก

แบบถนอมผ้า เช่น โปรแกรม Easy-

Care (ผ้าดูแลรักษา)



เมื่อต้องการใช้ขั้นตอนการซัก

แบบถนอมผ้าเป็นพิเศษ เช่น

โปรแกรม Delicate/Silk

(ผ้าเนื้อละเอียด/ผ้าไหม)



เหมาะสำหรับการซักมือ เช่น

โปรแกรม Woollens

(ผ้าขนสัตว์)



ห้ามซักด้วยเครื่อง

ผลิตภัณฑ์ซักผ้า

เลือกผลิตภัณฑ์ซักผ้าที่ถูกต้อง

ป้ายการดูแลรักษาผ้าจะเป็นตัวกำหนดผลิตภัณฑ์ซักผ้า อุณหภูมิ และวิธีการดูแลรักษาผ้า → กรุณาดูข้อมูลเพิ่มเติมที่ www.sartex.ch

หากคุณเข้าเยี่ยมชมเว็บไซต์ www.cleanright.eu คุณจะพบข้อมูลเพิ่มเติมเกี่ยวกับผลิตภัณฑ์ซักผ้า ผลิตภัณฑ์ถนอมผ้า และผลิตภัณฑ์ทำความสะอาดสำหรับการใช้ภายในครัวเรือน

- **ผลิตภัณฑ์ซักผ้ามาตรฐานที่มีสารเพิ่มความสดใส**
เหมาะสำหรับเสื้อผ้าสีขาวที่ซักต้มได้
เนื้อผ้าผลิตจากลินินหรือฝ้าย
โปรแกรม: ผ้าฝ้าย/
น้ำเย็น - สูงสุด 90°C
- **ผลิตภัณฑ์ซักผ้าสำหรับผ้าสีที่ไม่มีสารกัดฟอกสีหรือสารเพิ่มความสดใส**
เหมาะสำหรับผ้าสี ที่ผลิตจากลินินหรือฝ้าย
โปรแกรม: ผ้าฝ้าย/
น้ำเย็น - สูงสุด 60°C
- **ผลิตภัณฑ์ซักผ้าสำหรับผ้าสี/ผ้าเนื้อละเอียดที่ไม่มีสารเพิ่มความสดใส**
เหมาะสำหรับผ้าสีที่ผลิตจากเส้นใยที่ดูแลรักษาง่าย เส้นใยสังเคราะห์
โปรแกรม: ผ้าดูแลรักษาง่าย/
น้ำเย็น - สูงสุด 60°C
- **ผลิตภัณฑ์ซักผ้าสำหรับผ้าเนื้อละเอียดหรือวิสคอส**
เหมาะสำหรับเส้นใยละเอียด บางเบา ใหม่
โปรแกรม: ผ้าเนื้อละเอียด/ผ้าไหม/
น้ำเย็น - สูงสุด 40°C
- **ผลิตภัณฑ์ซักผ้าสำหรับผ้าขนสัตว์**
เหมาะสำหรับผ้าขนสัตว์
โปรแกรมผ้าขนสัตว์/
น้ำเย็น - สูงสุด 40°C

การประหยัดพลังงานและผลิตภัณฑ์ซักผ้า















คุณสามารถประหยัดพลังงาน (อุณหภูมิในการซักต่ำ) และผลิตภัณฑ์ซักผ้าที่ใช้ในการซักผ้าที่สกปรกน้อยและคราบเปื้อนทั่วไปได้















การประหยัด	ความสกปรก/หมายเหตุ
ลดอุณหภูมิที่ใช้ซัก และใช้ผลิตภัณฑ์ซักผ้าตามปริมาณที่แนะนำให้ใช้	<p>น้อย</p> <p>ไม่มีความสกปรกหรือรอยเประอะเป็นปรากฏให้เห็น เสื้อผ้าอาจมีกลิ่นตัวติดอยู่เช่น:</p> <ul style="list-style-type: none"> ■ เสื้อผ้าเนื้อบางสำหรับฤดูร้อน/ชุดกีฬา (สวมใส่เพียงสองสามชั่วโมง) ■ เสื้อยืด เสื้อเชิ้ต เสื้อสตรี (สวมใส่ไม่เกินหนึ่งวัน) ■ ผ้าปูที่นอน ปลอกหมอน และผ้าเช็ดตัวสำหรับแขก (ใช้วันเดียว)
	<p>ปานกลาง</p> <p>มีความสกปรกพอเห็นได้หรือรอยเประอะเป็นปรากฏเห็น:</p> <ul style="list-style-type: none"> ■ เสื้อยืด เสื้อเชิ้ต เสื้อสตรี (เปลี่ยนเสื้อผ้าหลายครั้ง) ■ ผ้าเช็ดตัว ผ้าคลุมเตียง ปลอกหมอน (ที่ใช้มาไม่เกินหนึ่ง สัปดาห์)
	<p>มาก</p> <p>มีความสกปรก และ/หรือรอยเประอะเป็นปรากฏเห็นได้ชัด เช่น ผ้าเช็ดมือในครัว ผ้าที่ใช้กับเด็กทารก ชุดทำงาน</p>
ใช้อุณหภูมิตามที่แจ้งไว้บนป้ายดูแลรักษาเสื้อผ้า และใช้ผลิตภัณฑ์ซักผ้าตามปริมาณที่แนะนำให้ใช้สำหรับความสกปรกมาก	











คำชี้แจง: วัดดวงผลิตภัณฑ์ซักผ้า/ผลิตภัณฑ์เพิ่มประสิทธิภาพ/ผลิตภัณฑ์ถนอมผ้าและผลิตภัณฑ์ทำความสะอาดผ้าตามคำแนะนำและข้อมูลจากบริษัทผู้ผลิต → *หน้า 37*













รายละเอียดโดยรวมของโปรแกรม





โปรแกรมบนปุ่มเลือกโปรแกรม











โปรแกรม/ชนิดของผ้า/รายละเอียด	การตั้งค่า
ชื่อโปรแกรม รายละเอียดโดยย่อเกี่ยวกับโปรแกรมและความเหมาะสม	ปริมาณผ้าสูงสุด อุณหภูมิ ที่สามารถเลือกได้ (* = เย็น) ความเร็วในการปั่น ที่สามารถเลือกได้** ▽ = หยุดการล้างน้ำ, 0 = ไม่มีการปั่นหมาด, ระบายน้ำออกเท่านั้น โปรแกรมอื่นๆ ที่สามารถเลือกได้
ผ้าฝ้าย ผ้าเนื้อหนาและผ้าทนความร้อนที่ผลิตจากผ้าฝ้ายหรือผ้าลินิน คำชี้แจง: <ul style="list-style-type: none"> ■ สำหรับการตั้งค่า EcoPerfect  อุณหภูมิการซักจะต่ำกว่าอุณหภูมิที่เลือก หากคุณต้องการตั้งอุณหภูมิการซักด้วยตัวเอง ให้ใช้โปรแกรมที่ไม่มีการตั้งค่า EcoPerfect  (ประหยัด) หรือตั้งอุณหภูมิให้สูงขึ้น ถ้าจำเป็น ■ การตั้งค่า SpeedPerfect  (ซักเร็ว) เป็นตัวเลือกที่เหมาะสมสำหรับผ้าที่สกปรกน้อย เพราะเป็นโปรแกรมการซักแบบเร็ว 	สูงสุด 9 กก./5* กก. * - 90°C ▽, 0 - 1600** รอบต่อนาที EcoPerfect  , SpeedPerfect  , เพิ่มรอบซัก (Prewash  , เพิ่มรอบล้างน้ำ (Rinse Plus  , ลดรอยยับ (Easy Iron 
ซักถนอมผ้า ผ้าใยสังเคราะห์หรือผ้าเส้นใยผสม	สูงสุด 4 กก. * - 60°C ▽, 0 - 1200 รอบต่อนาที EcoPerfect  , SpeedPerfect  , เพิ่มรอบซัก (Prewash  , เพิ่มรอบล้างน้ำ (Rinse Plus  , ลดรอยยับ (Easy Iron 
* นำหนักสำหรับการตั้งค่า SpeedPerfect  (ซักเร็ว) ** ความเร็วสูงสุดในการปั่น ขึ้นอยู่กับเครื่องแต่ละรุ่น *** โปรแกรม ขึ้นอยู่กับเครื่องแต่ละรุ่น	

โปรแกรม/ชนิดของผ้า/รายละเอียด	การตั้งค่า
เสื้อผ้าหลายชนิด สำหรับการซักผ้าที่ผลิตจากผ้าฝ้ายและผ้าใยสังเคราะห์	สูงสุด 4 ก. ✳ - 40°C ☐, 0 - 1600** รอบต่อนาที EcoPerfect  , SpeedPerfect  , เพิ่มรอบซัก (Prewash ), เพิ่มรอบล้างน้ำ (Rinse Plus ), ลดรอยยับ(Easy Iron )
ผ้าอบบาง / ผ้าไหม สำหรับผ้าที่อบบางที่สามารถซักได้ เช่น ผ้าไหม ชาติน เส้นใยสังเคราะห์ หรือเส้นใยผสม (เช่น เสื้อผ้าไหมสตรี, ผ้าไหมพันคอ) คำชี้แจง: ใช้ผงซักฟอกที่เหมาะสมสำหรับการซักผ้าเนื้อละเอียด หรือผ้าไหมด้วยเครื่อง	สูงสุด 2 ก. ✳ - 40°C ☐, 0 - 800 รอบต่อนาที EcoPerfect  , SpeedPerfect  , เพิ่มรอบซัก (Prewash ), เพิ่มรอบล้างน้ำ (Rinse Plus ), ลดรอยยับ (Easy Iron )
 ซักถนอมผ้าขนสัตว์ สำหรับผ้าที่ซักด้วยมือหรือเครื่อง ซึ่งผลิตจากขนสัตว์ หรือผ้าที่มีขนสัตว์เป็นส่วนประกอบ โปรแกรมการซักแบบถนอมผ้าเป็นพิเศษ ซึ่งจะช่วยป้องกัน ไม่ให้ผ้าหด และมีระยะเวลาพักระหว่างโปรแกรมมากขึ้น (ผ้าแช่อยู่ในน้ำผงซักฟอก) คำชี้แจง: <ul style="list-style-type: none"> ■ เหมาะสำหรับการซักผ้าขนสัตว์ เช่น แองโกรา อัลปาก้า ลามะ แกะ ■ ใช้ผงซักฟอกที่เหมาะสมสำหรับการซักผ้าขนสัตว์ด้วยเครื่อง 	สูงสุด 2 ก. ✳ - 40°C ☐, 0 - 800 รอบต่อนาที -
ระบายน้ำ สำหรับระบายน้ำ เช่น หลังการตั้งค่า ☐ (หยุดการล้างน้ำ = ไม่มีการปั่นครั้งสุดท้าย)	-
ล้างน้ำ / ปั่นหมาด เพิ่มรอบล้างน้ำ/ปั่นหมาดด้วยความเร็วที่เลือก คำชี้แจง: ปุ่ม เพิ่มรอบล้างน้ำ (เพิ่มระดับน้ำ) (Rinse Plus ) จะถูกตั้งเป็นค่าเริ่มต้นสำหรับโปรแกรมนี หากคุณต้องการเป็นอย่างเดียว ให้กดปุ่มดังกล่าวเพื่อปิดใช้งานฟังก์ชัน	-
	-
	-
	-
	☐, 0 - 1600** รอบต่อนาที
	ลดรอยยับ (Easy Iron )
* น้ำหนักสำหรับการตั้งค่า SpeedPerfect  (ซักเร็ว) ** ความเร็วสูงสุดในการปั่น ขึ้นอยู่กับเครื่องแต่ละรุ่น *** โปรแกรม ขึ้นอยู่กับเครื่องแต่ละรุ่น	

โปรแกรม/ชนิดของผ้า/รายละเอียด	การตั้งค่า
<p>*** ล้างถังซัก</p> <p>โปรแกรมสำหรับการทำความสะอาดและการดูแลรักษาถังซักและตัวถังด้านนอก เช่น ก่อนทำการซักเป็นครั้งแรก</p> <p>เมื่อทำการซักที่อุณหภูมิต่ำ (40°C หรือต่ำกว่า) หรือกรณีที่มิกลินไม่พึงประสงค์เมื่อไม่ได้ใช้เครื่องเป็นเวลานาน</p> <p>ไฟแสดงสถานะ ล้างถังซัก จะกะพริบเมื่อคุณไม่ได้ใช้โปรแกรมที่อุณหภูมิ 60°C หรือสูงกว่าเป็นเวลานาน</p> <p>คำชี้แจง:</p> <ul style="list-style-type: none"> ■ เรียกใช้โปรแกรม "การดูแลรักษาถังซัก" โดยไม่ต้องใส่ผ้าเข้าเครื่อง ■ ใช้ผงซักฟอกหรือผลิตภัณฑ์ซักผ้าขาว ควรใช้ผงซักฟอกในปริมาณที่น้อยกว่าที่บริษัทผู้ผลิตระบุไว้ครึ่งหนึ่งเพื่อไม่ให้เกิดฟอง <p>ห้ามใช้ผลิตภัณฑ์ซักผ้าสำหรับผ้าขนสัตว์ หรือผ้าเนื้อละเอียด</p>	<p>0 กก.</p> <p>80, 90°C</p> <p>1200 รอบต่อนาที</p> <p>-</p>
<p>ซักเร็ว 15 นาที</p> <p>โปรแกรมการซักแบบเร็วพิเศษ ใช้เวลาประมาณ 15 นาที เหมาะสำหรับผ้าที่สกปรกน้อย</p>	<p>สูงสุด 2 กก.</p> <p>✳ - 40°C</p> <p>0 - 1200 รอบต่อนาที</p> <p>-</p>
<p>*** ซักถนอมผ้าแบบพิเศษ</p> <p>ผ้าฝ้ายและผ้าอู่อัลเลรักษาง่ายสีเข้ม กลับด้านก่อนซัก</p>	<p>สูงสุด 3.5 กก.</p> <p>✳ - 40°C</p> <p>☐, 0 - 1200 รอบต่อนาที</p> <p>EcoPerfect , SpeedPerfect , เพิ่มรอบซัก (Prewash ,) เพิ่มรอบล้างน้ำ (Rinse Plus ,) ลดรอยยับ (Easy Iron )</p>
<p>*** ป้องกันภูมิแพ้ / ไรฝุ่น</p> <p>ผ้าเนื้อหนาที่ผลิตจากผ้าฝ้ายหรือผ้าลินิน</p> <p>คำชี้แจง: เหมาะสำหรับซักผ้าที่ต้องการทำความสะอาดเป็นพิเศษ สำหรับผิวแพ้ง่าย ด้วยรอบการซักที่นานขึ้น ที่อุณหภูมิที่กำหนด ควบคุมไประดับน้ำสูงขึ้นและรอบการปั่นที่นานขึ้น</p>	<p>สูงสุด 7 กก./5* กก.</p> <p>✳ - 60°C</p> <p>☐, 0 - 1600** รอบต่อนาที</p> <p>EcoPerfect , SpeedPerfect , เพิ่มรอบซัก (Prewash ,) เพิ่มรอบล้างน้ำ (Rinse Plus ,) ลดรอยยับ (Easy Iron )</p>
<p>* น้ำหนักสำหรับการตั้งค่า SpeedPerfect  (ซักเร็ว)</p> <p>** ความเร็วสูงสุดในการปั่น ขึ้นอยู่กับเครื่องแต่ละรุ่น</p> <p>*** โปรแกรม ขึ้นอยู่กับเครื่องแต่ละรุ่น</p>	

โปรแกรม/ชนิดของผ้า/รายละเอียด	การตั้งค่า
<p>*** ชุดออกกลางแห้ง / ผ่ากันน้ำ รอบการซักที่ตามด้วยการเคลือบกันน้ำสำหรับชุดทนแดดทนฝน และชุดออกกลางแห้งที่มีชั้นเคลือบบางๆ และผ้าเคลือบกันน้ำ</p> <ol style="list-style-type: none"> เลือกโปรแกรม ใส่ผงซักฟอกชนิดพิเศษสำหรับชุดออกกลางแห้ง ในช่อง II ใส่สารเคลือบกันน้ำ (สูงสุด 170 มล.) ในช่อง ☼ กดปุ่ม ►II แล้วจัดการกับผ้าตามคำแนะนำของบริษัทผู้ผลิต <p>คำชี้แจง:</p> <ul style="list-style-type: none"> ใช้ผงซักฟอกชนิดพิเศษที่เหมาะสมสำหรับการซักเครื่อง และทำการตรวจตามคำแนะนำของบริษัทผู้ผลิต: ต้องไม่ใช้น้ำยาปรับผ้านุ่มกับผ้าที่จะทำการซัก ก่อนซัก ควรทำความสะอาดช่องเติมผงซักฟอก (ทุกช่อง) ให้หมดจดเพื่อขจัดน้ำยาปรับผ้านุ่มที่ตกค้าง 	<p>สูงสุด 1 กก. ☼ - 40°C ☞, 0 - 800 รอบต่อนาที EcoPerfect , SpeedPerfect , เพิ่มรอบล้างน้ำ (Rinse Plus )</p>
<p>*** ชุดออกกลางแห้ง ชุดทนแดดทนฝนและชุดออกกลางแห้งที่มีชั้นเคลือบบางๆ และผ้าเคลือบกันน้ำ</p> <p>คำชี้แจง:</p> <ul style="list-style-type: none"> ใช้ผงซักฟอกชนิดพิเศษที่เหมาะสมสำหรับการซักเครื่อง ใส่ผงซักฟอกในปริมาณที่ถูกต้องลงในช่อง II ตามคำแนะนำของบริษัทผู้ผลิต ต้องไม่ใช้น้ำยาปรับผ้านุ่มกับผ้าที่จะทำการซัก ก่อนซัก ควรทำความสะอาดช่องเติมผงซักฟอก (ทุกช่อง) ให้หมดจดเพื่อขจัดน้ำยาปรับผ้านุ่มที่ตกค้าง 	<p>สูงสุด 2 กก. ☼ - 40°C ☞, 0 - 800 รอบต่อนาที EcoPerfect , SpeedPerfect , เพิ่มรอบล้างน้ำ (Rinse Plus )</p>
<p>*** ชุดกีฬา ชุดกีฬาและชุดลาลองที่ผลิตจากไมโครไฟเบอร์</p> <p>คำชี้แจง:</p> <ul style="list-style-type: none"> ต้องไม่ใช้น้ำยาปรับผ้านุ่มกับผ้าที่จะทำการซัก ก่อนซัก ควรทำความสะอาดช่องเติมผงซักฟอก (ทุกช่อง) ให้หมดจดเพื่อขจัดน้ำยาปรับผ้านุ่มที่ตกค้าง 	<p>สูงสุด 2 กก. ☼ - 40°C ☞, 0 - 800 รอบต่อนาที EcoPerfect , SpeedPerfect , เพิ่มรอบซัก (Prewash ), เพิ่มรอบล้างน้ำ (Rinse Plus ), ลดรอยยับ (Easy Iron )</p>
<p>* น้ำหนักสำหรับการตั้งค่า SpeedPerfect  (ซักเร็ว) ** ความเร็วสูงสุดในการปั่น ขึ้นอยู่กับเครื่องแต่ละรุ่น *** โปรแกรม ขึ้นอยู่กับเครื่องแต่ละรุ่น</p>	

โปรแกรม/ชนิดของผ้า/รายละเอียด	การตั้งค่า
<p>*** ผ้าผาน ผ้าผานน้ำหนักมาก 3.5 กก. หรือผานระดับน้ำหนักเบาขนาด 25 - 30 ม.² คำชี้แจง:</p> <ul style="list-style-type: none"> รอบการล้างน้ำที่สั้นลงและการปั่นครั้งสุดท้าย ใช้ผงซักฟอกที่เหมาะสมสำหรับการซักผ้าผานด้วยเครื่อง ปุ่ม เพิ่มรอบซัก (Prewash ↓) จะถูกตั้งเป็นค่าเริ่มต้น หากคุณไม่ต้องการแช่ผ้าก่อนซัก ให้กดปุ่มดังกล่าวเพื่อปิดใช้งานฟังก์ชัน 	<p>สูงสุด 3.5 กก. * - 40°C ☐, 0 - 800 รอบต่อนาที EcoPerfect , SpeedPerfect , เพิ่มรอบซัก (Prewash ↓), เพิ่มรอบล้างน้ำ</p>
<p>*** ซักกลางคืน โปรแกรมที่เรียบเป็นพิเศษสำหรับการซักในช่วงกลางคืน เหมาะสำหรับผ้าฝ้าย ลินิน ผ้าใยสังเคราะห์ และผ้าเส้นใยผสม คำชี้แจง:</p> <ul style="list-style-type: none"> เสียงเตือนเมื่อโปรแกรมทำงานเสร็จไม่ทำงาน ความเร็วในการปั่นครั้งสุดท้ายที่ตั้งไว้เป็นค่าเริ่มต้นลดลง และใช้เวลาในการซักสั้นลง 	<p>สูงสุด 4 กก. * - 40°C ☐, 0 - 1200 รอบต่อนาที EcoPerfect , SpeedPerfect , เพิ่มรอบซัก (Prewash ↓), เพิ่มรอบล้างน้ำ (Rinse Plus ), ลดรอยยับ (Easy Iron )</p>
<p>*** ขุดชั้นใน สำหรับผ้าเนื้อละเอียด ขุดชั้นในที่สามารถซักเครื่องได้ เช่น ผ้ากำมะหยี่, ผ้าลูกไม้, ผ้าไลคร่า, ผ้าไหม หรือผ้าซาติน</p>	<p>สูงสุด 1 กก. * - 40°C ☐, 0 - 600 รอบต่อนาที EcoPerfect , SpeedPerfect , เพิ่มรอบล้างน้ำ (Rinse Plus ), ลดรอยยับ (Easy Iron )</p>
<p>*** ผ้าวม ผ้ายัดเส้นใยสังเคราะห์ที่ซักด้วยเครื่องได้ เช่น หมอน คิวิลท์ และผ้าคลุมเตียง และยังเหมาะสำหรับผ้าวมด้วย คำชี้แจง: ซักผ้าผืนใหญ่แยกต่างหาก ใช้ผงซักฟอกที่ผลิตมาสำหรับผ้าเนื้อละเอียดและปฏิบัติ ตามคำแนะนำที่อยู่บนป้ายการดูแลรักษาผ้า ใช้ผงซักฟอกในปริมาณที่พอเหมาะ</p>	<p>สูงสุด 2.5 กก. * - 60°C ☐, 0 - 1200 รอบต่อนาที EcoPerfect , SpeedPerfect , เพิ่มรอบล้างน้ำ (Rinse Plus )</p>
<p>* น้ำหนักสำหรับการตั้งค่า SpeedPerfect  (ซักเร็ว) ** ความเร็วสูงสุดในการปั่น ขึ้นอยู่กับเครื่องแต่ละรุ่น *** โปรแกรม ขึ้นอยู่กับเครื่องแต่ละรุ่น</p>	

โปรแกรม/ชนิดของผ้า/รายละเอียด	การตั้งค่า
<p>*** ผ้ายืดชน ผ้ายืดชนที่ซักด้วยเครื่องได้ เช่น หมอนและผ้าขนวม และยังเหมาะสำหรับผ้ายืดเส้นใยสังเคราะห์ด้วย</p> <p>คำชี้แจง: ซักผ้าผืนใหญ่แยกต่างหาก ใช้ผงซักฟอกที่ผลิตมาสำหรับผ้าเนื้อละเอียดและปฏิบัติตามคำแนะนำที่อยู่บนป้ายการดูแลรักษาผ้า ใช้ผงซักฟอกในปริมาณที่พอเหมาะ</p>	<p>สูงสุด 2.5 กก. * - 60°C ☐, 0 - 1200 รอบต่อนาที EcoPerfect , SpeedPerfect = , เพิ่มรอบล้างน้ำ (Rinse Plus )</p>
<p>เสื้อเชิ้ต เสื้อเชิ้ตหรือเสื้อสตรีที่ไม่ต้องรีดซึ่งผลิตจากผ้าฝ้าย ผ้าลินิน ผ้าใยสังเคราะห์ หรือผ้าเส้นใยผสม</p> <p>คำชี้แจง:</p> <ul style="list-style-type: none"> ■ เสื้อเชิ้ต/เสื้อสตรีจะถูกปั่นโดยใช้ระยะเวลาสั้นๆ ในการตั้งค่า ลดรอยยับ (Easy Iron ) แขนวนให้น้ำหยดจนแห้ง -> ทำให้เสื้อเรียบได้โดยไม่ต้องรีด ■ ใช้โปรแกรม ผ้าอบบาง / ผ้าไหม เพื่อซักเสื้อเชิ้ต/เสื้อสตรีที่ผลิตจากผ้าไหมหรือผ้าเนื้อละเอียด 	<p>สูงสุด 2 กก. * - 60°C ☐, 0 - 800 รอบต่อนาที EcoPerfect , SpeedPerfect = , เพิ่มรอบซัก (Prewash ), เพิ่มรอบล้างน้ำ (Rinse Plus ), ลดรอยยับ (Easy Iron )</p>
<p>* น้ำหนักสำหรับการตั้งค่า SpeedPerfect =  (ซักเร็ว)</p> <p>** ความเร็วสูงสุดในการปั่น ขึ้นอยู่กับเครื่องแต่ละรุ่น</p> <p>*** โปรแกรม ขึ้นอยู่กับเครื่องแต่ละรุ่น</p>	

ความเข้ม

คำชี้แจง:

ห้ามใช้น้ำยาปรับน้ำนุ่มสำหรับเนื้อผ้าประเภทนี้

โดยเฉพาะอย่างยิ่ง สามารถทำความสะอาด
ในโปรแกรมล้างและผ้าฝ้าย ด้วยน้ำยา
ความเข้มข้นได้ วัดมาตรฐานความเข้ม
ตามข้อกำหนดของผู้ผลิตในท้อง 
(หากจำเป็นให้ทำความสะอาดล่วงหน้า)

ย้อมสี/ฟอกสี

ย้อมสีตามมาตรการครัวเรือนทั่วไปเท่านั้น
เกลือสามารถกัดกร่อนเหล็กกล้าสแตนเลสได้
โปรดใส่ใจแนวทางปฏิบัติของผู้ผลิตสี

ห้าม ฟอกสีเสื้อผ้าในเครื่องซักผ้า

การแช่ผ้า

1. เปิดสวิตช์อุปกรณ์
2. เลือกโปรแกรม **ผ้าฝ้าย 30°C**
3. เทน้ำยาแช่ผ้า/ผงซักฟอกลงในช่อง II ตามคำแนะนำของบริษัทผู้ผลิต
4. กดปุ่ม ►II โปรแกรมจะเริ่มทำงาน
5. หลังเวลาผ่านไปประมาณ 10 นาที ให้กดปุ่ม ►II เพื่อหยุดโปรแกรมชั่วคราว
6. ปลอมผ้าแช่น้ำไว้นานเท่าที่ต้องการ จากนั้นกดปุ่ม ►II อีกครั้งเพื่อให้โปรแกรมทำงานต่อหรือเปลี่ยนโปรแกรม

คำชี้แจง:

- ใส่ผ้าที่มีสีเดียวกัน
- ไม่จำเป็นต้องใส่ผงซักฟอกเพิ่ม เครื่องจะใช้ผงซักฟอกที่ใช้แช่ผ้าในการซักต่อ

P+ ค่าเริ่มต้นของโปรแกรม

ค่าเริ่มต้นของโปรแกรมจะปรากฏบนแผงแสดงผล หลังเลือกโปรแกรม

คุณสามารถเปลี่ยนแปลงค่าเริ่มต้นได้

คุณสามารถดูรายละเอียดโดยรวมเกี่ยวกับการตั้งค่าอื่นๆ ซึ่งสามารถเลือกให้เหมาะกับโปรแกรมที่ใช้ได้โน → *หน้า 28*

อุณหภูมิ

(Temperature °C 8)

คุณสามารถปรับเปลี่ยนอุณหภูมิที่ตั้งไว้ก่อน และขณะที่โปรแกรมกำลังทำงานอยู่ได้ ทั้งนี้ขึ้นอยู่กับช่วงที่โปรแกรมทำงานอยู่

อุณหภูมิสูงสุดที่เลือกได้จะขึ้นอยู่กับโปรแกรมที่เลือก

ความเร็วในการปั่น

(Spin 9)

คุณสามารถปรับเปลี่ยนความเร็วในการปั่น (รอบต่อนาที) ก่อนและขณะที่โปรแกรมกำลังทำงานอยู่ได้ ทั้งนี้ขึ้นอยู่กับช่วงที่โปรแกรมทำงานอยู่

การตั้งค่า 0:

ระบบจะระบายน้ำล้างออกโดยไม่มีการบินครั้งสุดท้าย ผ้าที่อยู่ในถังจะยังเปียกอยู่ เช่น ผ้าที่ไม่ควรปั่นหมาด

การตั้งค่า ๑: หยุดการล้างน้ำ = ไม่มีการบินครั้งสุดท้าย ผ้าจะแช่อยู่ในน้ำก่อนปั่นครั้งสุดท้าย

คุณสามารถเลือก "หยุดการล้างน้ำ" เพื่อป้องกันการเกิดรอยยับในกรณีที่ไม่ได้นำผ้าออกจากเครื่องในทันทีเมื่อโปรแกรมสิ้นสุดลงได้

หากต้องการให้โปรแกรมทำงานต่อ/สิ้นสุดโปรแกรม → *หน้า 39*

ความเร็วรอบสูงสุดที่เลือกได้จะขึ้นอยู่กับรุ่นของเครื่องและโปรแกรมที่เลือก

หน้าต่างชั๊ก

(Ready in 10)

ก่อนโปรแกรมจะทำงาน

คุณสามารถเลือกเวลาสิ้นสุดโปรแกรม (Ready in 11 (หน้าต่างชั๊ก)) ในระดับชั่วโมง (h = ชั่วโมง) ได้สูงที่สุดถึง 24 ชั่วโมง

เมื่อต้องการดำเนินการดังกล่าว:

1. เลือกโปรแกรม
ระยะเวลาของโปรแกรมที่เลือกจะปรากฏ เช่น 2:30 (ชั่วโมง:นาที)
2. กดปุ่ม Ready in 11 (หน้าต่างชั๊ก) ซ้ำๆ จนกระทั่งจำนวนชั่วโมงที่ต้องการปรากฏ **คำชี้แจง:** กดปุ่ม Ready in 11 (หน้าต่างชั๊ก) + เพื่อเพิ่มค่า และกดปุ่ม Ready in 11 (หน้าต่างชั๊ก) - เพื่อลดค่า
3. กดปุ่ม ▶|| โปรแกรมจะเริ่มทำงาน จำนวนชั่วโมงที่เลือก (เช่น 8 h (8 ชม.)) จะปรากฏบนแผงแสดงผล และจะเริ่มนับถอยหลังเมื่อโปรแกรมการชั๊ก เริ่มทำงาน จากนั้น ระยะเวลาของโปรแกรมจะปรากฏ

คำชี้แจง:

ระบบจะปรับระยะเวลาของโปรแกรมโดยอัตโนมัติ เมื่อโปรแกรมทำงาน การเปลี่ยนแปลงค่าเริ่มต้นของโปรแกรมหรือการตั้งค่าอื่นๆ ของโปรแกรม จะทำให้ระยะเวลาของโปรแกรมเปลี่ยนไป

หลังโปรแกรมเริ่มทำงาน (หากเลือก Ready in

11 (หน้าต่างชั๊กไว้ และโปรแกรมการชั๊กยังไม่เริ่มทำงาน) คุณสามารถเปลี่ยนแปลงจำนวนชั่วโมงที่ตั้งไว้ได้โดยทำดังนี้:

1. กดปุ่ม ▶||
2. ใช้ปุ่ม Ready in 11 (หน้าต่างชั๊ก) - หรือ + เพื่อเปลี่ยนแปลงจำนวนชั่วโมง
3. กดปุ่ม ▶||

หลังโปรแกรมเริ่มทำงาน

คุณสามารถเพิ่มหรือลดปริมาณผ้าได้ ถ้าจำเป็น → *หน้า 39*

P+ การตั้งค่าโปรแกรมเพิ่มเติม

คุณสามารถดูรายละเอียดโดยรวมเกี่ยวกับการตั้งค่าอื่นๆ ซึ่งสามารถเลือกให้เหมาะกับโปรแกรมที่ใช้ได้ใน → [หน้า 28](#)

SpeedPerfect

โหมดการซักที่ใช้เวลาในการซักน้อยลงพร้อมทั้งให้ผลการซักที่สอดคล้องกับโปรแกรมที่เลือก โดยจะใช้พลังงานมากกว่า แต่ไม่ต้องใช้การตั้งค่า SpeedPerfect  (ซักเร็ว)

คำชี้แจง: ห้ามใส่ผ้าเกินปริมาณสูงสุด

รายละเอียดโดยรวมเกี่ยวกับโปรแกรม
→ [หน้า 28](#)

EcoPerfect

โหมดการซักแบบประหยัดพลังงานที่ลดอุณหภูมิควบคุมไปกับให้ผลการซักที่สอดคล้องกับโปรแกรมที่เลือกโดยไม่ต้องใช้การตั้งค่า EcoPerfect  (ประหยัด)

เพิ่มรอบซัก

(Prewash )

สำหรับเสื้อผ้าที่สกปรกมาก

คำชี้แจง: เทผลิตภัณฑ์ซักผ้าลงในช่อง I และ II

เพิ่มรอบล้างน้ำ

(Rinse Plus )

เพิ่มรอบการล้างตามโปรแกรมการซักและระยะเวลาของโปรแกรมที่นานขึ้นสำหรับการซักผ้าที่ใช้กับผิวแพ้ง่ายและ/หรือในบริเวณที่น้ำมีความกระด้างสูง

ลดรอยยับ

(Easy Iron )





การปรับรูปแบบพิเศษเพื่อเพิ่มความนุ่มฟูและความเร็วในการปั่นที่ลดลงจะช่วลดรอยยับในผ้า

คำชี้แจง: ความชื้นที่เหลืออยู่ในผ้าจะเพิ่มขึ้น

เซ็นเซอร์ตรวจจับคราบสกปรก

(Stains )

มีคราบสีประเภทใดที่คุณเลือก:

	ไขมัน/น้ำมันจากอาหาร
	เลือด
	ไวน์แดง
	หญ้า

เครื่องซักผ้าจะปรับอุณหภูมิในการซัก การเคลื่อนของถังซัก และเวลาในการแช่ผ้าตามประเภทของคราบน้ำร้อนหรือน้ำเย็น การซักแบบถนอมผ้าหรือการซักผ้าที่สกปรก และเวลาในการแช่ผ้าสั้นหรือยาว เพื่อปรับลำดับโปรแกรมการซักให้สอดคล้องกับประเภทคราบ ซึ่งจะช่วยให้แน่ใจว่าคราบดังกล่าวจะได้รับการจัดการอย่างเหมาะสม

คำชี้แจง: กดปุ่มค้างไว้เพื่อเลื่อนดูค่าที่กำหนด

การใช้งานอุปกรณ์

การเตรียมเครื่องซักผ้า

คำชี้แจง: ต้องติดตั้งและต่อเครื่องซักผ้าให้ถูกต้อง
ดูรายละเอียดใน → หน้า 13

1. เสียบปลั๊กไฟ
2. เปิดก๊อกน้ำ
3. เปิดฝาเครื่อง
4. ตรวจสอบว่ามีน้ำอยู่ในถังซักแล้ว ถ่ายน้ำทิ้ง
ถ้าจำเป็น

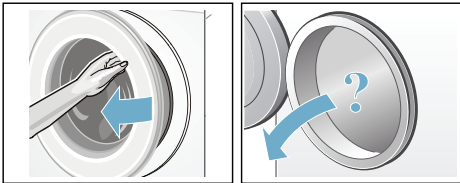

การเปิดเครื่อง/การเลือกโปรแกรม

กดปุ่ม ① เพื่อเปิดสวิตช์เครื่อง

จากนั้น โปรแกรม **ผ้าผ้าย**
ที่ตั้งมาจากโรงงานจะปรากฏ

คุณสามารถใช้โปรแกรมนี้หรือเลือกโปรแกรมอื่นได้
ปุ่มเลือกโปรแกรมสามารถหมุนได้สองทิศทาง

คำชี้แจง:

หากคุณเปิดใช้งานระบบล๊อคป้องกันเด็กไว้
คุณต้องปิดใช้งานระบบดังกล่าวก่อนจึงจะสามารถ
เลือกโปรแกรมอื่นได้ → หน้า 38

ไฟแสดงสถานะที่ปุ่มเลือกโปรแกรมจะติดสว่าง
และ**คำเริ่มต้น**ของโปรแกรมที่เลือกจะปรากฏ
บนแผงแสดงผล:

- อุณหภูมิ
- ความเร็วในการปั่น
- น้ำหนักสูงสุดรวมถึงระยะเวลาของโปรแกรม
(ปรากฏสัญลักษณ์)
- ข้อมูลเกี่ยวกับอัตราการใช้พลังงานและน้ำ

สำหรับเครื่องที่มี**ไฟในถังซัก**:

ไฟในถังซักจะติดสว่างหลังเปิดสวิตช์เครื่อง
หลังเปิดและปิดฝาเครื่อง
และหลังโปรแกรมเริ่มทำงาน
ไฟจะดับเองโดยอัตโนมัติ

การใส่ผ้าลงในถังซัก

 **คำเตือน**
อันตรายถึงชีวิต!

สารทำความสะอาดซึ่งมีส่วนผสมของตัวทำละลาย
ที่อยู่บนผ้า เช่น ผลิตภัณฑ์ขจัดคราบ/
สารทำความสะอาด อาจทำให้เกิดการระเบิดได้
หลังใส่ผ้าเข้าเครื่อง
ควรนำผ้าจำพวกนี้มาล้างน้ำให้เรียบร้อยก่อน
นำเข้าเครื่อง

คำชี้แจง:

- ใส่ผ้าที่มีขนาดแตกต่างกันเข้าเครื่อง
เนื่องจากผ้าที่มีขนาดแตกต่างกัน
จะกระจายตัวได้ดีกว่าขณะที่ทำการปั่น
การใส่ผ้าขนาดเดียวกันอาจทำให้น้ำหนัก
ไม่สมดุล
- ดูน้ำหนักสูงสุดที่ระบุไว้ การใส่ผ้าเยอะเกินไป
จะทำให้ผลการซักออกมาไม่ดีเท่าที่ควรและ
ทำให้ผ้ามีรอยยับมากขึ้น

1. คลี่ผ้าออกแล้วใส่ผ้าลงในถังซัก
2. ตรวจสอบให้แน่ใจว่าไม่มีผ้าติดอยู่ระหว่าง
ฝาเครื่องและซีลยาง จากนั้นจึงปิดฝาเครื่อง



ไฟแสดงสถานะของปุ่ม ► จะกะพริบและค่าต่างๆ
ของโปรแกรมจะปรากฏบนแผงแสดงผล

วัดดวงและเติมผงซักฟอกและผลิตภัณฑ์ ถนอมผ้า

ระวัง!

อุปกรณ์อาจชำรุดเสียหายได้

สารทำความสะอาดและสารขจัดคราบก่อนซัก (เช่น ผลิตภัณฑ์ขจัดคราบ, สเปรย์ขจัดคราบ เป็นต้น) อาจทำให้อุปกรณ์ชำรุดเสียหายได้ หากสัมผัสโดนพื้นผิวของเครื่องซักผ้า

ห้ามให้สารดังกล่าวสัมผัสโดนพื้นผิวของเครื่องซักผ้า หากมีการสัมผัสโดน ควรใช้ผ้าชุบน้ำหมาดเช็ดสารตกค้างออก

การตรวจ

ตรวจผงซักฟอกและผลิตภัณฑ์ถนอมผ้า
โดยพิจารณาจาก:

- ความกระด้างของน้ำ (สอบถามข้อมูลได้จากการประปาในพื้นที่ของคุณ)
- คำแนะนำของบริษัทผู้ผลิตที่อยู่บนบรรจุภัณฑ์
- ปริมาณผ้า
- ความสกปรก → *หน้า 27*

การเติม

คำเตือน

อาการระคายเคืองตา/ผิวหนัง!

ผลิตภัณฑ์ซักผ้าและผลิตภัณฑ์ถนอมผ้าอาจกระเซ็นออกมาหากช่องเติมผงซักฟอกเปิดอยู่ขณะที่เครื่องกำลังทำงาน

เปิดช่องเติมอย่างระมัดระวัง

ล้างตา/ผิวหนังให้สะอาดหมดจดหากสัมผัส

โดนผลิตภัณฑ์ซักผ้าหรือผลิตภัณฑ์ถนอมผ้า

หากแผลอักเสบเข้าไป ควรรีบไปพบแพทย์ทันที

คำชี้แจง:

เจือจางน้ำยาปรับผ้านุ่มแบบเข้มข้นด้วยน้ำ เพื่อป้องกันไม่ให้ระบบท่อของเครื่องซักผ้าอุดตัน

เทผงซักฟอกและผลิตภัณฑ์ถนอมผ้าลงในช่องที่เหมาะสม:

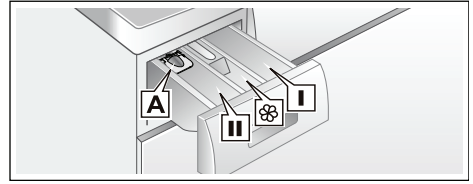

- ตัวช่วยวัดปริมาณ **A** สำหรับน้ำยาซักผ้าผงซักฟอกสำหรับรอบการซักหลัก ผลิตภัณฑ์ลดความกระด้างของน้ำ ผลิตภัณฑ์ซักผ้าขาว ผลิตภัณฑ์ขจัดคราบ น้ำยาปรับผ้านุ่ม, น้ำยาคงรูปเสื้อผ้า ห้ามเติมเกิน **max.** (ขีดสูงสุด)
- ช่อง **II** ผงซักฟอกสำหรับการแช่ผ้าก่อนซัก
- ช่อง **I** สำหรับน้ำยาซักผ้าผงซักฟอกสำหรับรอบการซักหลัก ผลิตภัณฑ์ลดความกระด้างของน้ำ ผลิตภัณฑ์ซักผ้าขาว ผลิตภัณฑ์ขจัดคราบ น้ำยาปรับผ้านุ่ม, น้ำยาคงรูปเสื้อผ้า ห้ามเติมเกิน **max.** (ขีดสูงสุด)

1. ดึงช่องเติมผงซักฟอกออกมาจนสุด
2. เติมผงซักฟอกและ/หรือผลิตภัณฑ์ถนอมผ้า
3. ปิดช่องเติมผงซักฟอก

ตัวช่วยวัดปริมาณ* สำหรับน้ำยาซักผ้า

*ขึ้นอยู่กับเครื่องแต่ละรุ่น

ปรับตำแหน่งตัวช่วยวัดปริมาณเพื่อตรวจน้ำยาซักผ้าให้ได้ปริมาณที่ถูกต้อง:

1. ดึงช่องเติมผงซักฟอกออกมา กดตัวล็อกลงแล้วถอดช่องเติมออกมา
2. เลื่อนตัวช่วยวัดปริมาณไปข้างหน้า พับลงแล้วล็อกเข้าที่
3. ใส่ช่องเติมกลับเข้าที่

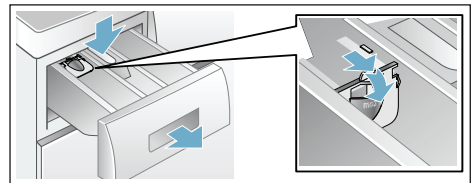

คำชี้แจง:

ห้ามใช้ตัวช่วยวัดปริมาณกับเจลซักผ้าและผงซักฟอก หรือใช้กับโปรแกรมที่มีการแช่ผ้า

ก่อนซัก หรือเมื่อมีการเลือก "Ready in" (เวลาที่ผ้าจะซักเสร็จ)

สำหรับรุ่นที่ไม่มีตัวช่วยวัดปริมาณ

เทน้ำยาซักผ้าลงในตัวจ่ายที่เหมาะสม แล้วใส่กลับเข้าไปในถังซัก

เปลี่ยนแปลงค่าเริ่มต้นของโปรแกรม

คุณสามารถใช้หรือเปลี่ยนแปลงค่าเริ่มต้นของรอบการซักนี้ได้

เมื่อต้องการดำเนินการดังกล่าว ให้กดปุ่มที่เกี่ยวข้องซ้ำ จนกระทั่งการตั้งค่าที่ต้องการปรากฏขึ้น

คำชี้แจง:

กดปุ่มค้างไว้เพื่อเลื่อนดูค่าที่กำหนดจากบนลงล่างไปจนจบ จากนั้นกดปุ่มดังกล่าวซ้ำอีกครั้ง แล้วทำการเปลี่ยนแปลงค่า

ระบบจะนำค่าที่ตั้งไว้มาใช้ทันทีโดยที่คุณไม่ต้องทำการยืนยัน

ระบบจะไม่บันทึกการตั้งค่าดังกล่าวไว้หลังปิดใช้งานเครื่องซักผ้า

ค่าเริ่มต้นของโปรแกรม → *หน้า 34*

เลือกการตั้งค่าโปรแกรมเพิ่มเติม

การเลือกการตั้งค่าแบบอื่นๆ จะช่วยให้คุณสามารถปรับรูปแบบการซักให้เหมาะกับผ้าที่จะซักได้ดียิ่งขึ้น

คุณสามารถเลือกหรือยกเลิกการเลือกการตั้งค่าต่างๆ ได้ ทั้งนี้ขึ้นอยู่กับโปรแกรมที่ทำงานอยู่ในขณะนั้น

ไฟแสดงสถานะของปุ่มจะติดสว่างหากมีการเปิดใช้งานการตั้งค่า

ระบบจะไม่นับบันทึกการตั้งค่าดังกล่าวไว้หลังปิดใช้งานเครื่องซักผ้า

การตั้งค่าโปรแกรมเพิ่มเติม → *หน้า 35*

เริ่มโปรแกรม

กดปุ่ม ► ไฟแสดงสถานะจะติดสว่าง และโปรแกรมจะเริ่มทำงาน

แผงแสดงผลจะแสดงเวลา Ready in ☹ (หน่วยเวลาซัก) ขณะที่โปรแกรมกำลังทำงาน หรือระยะเวลาของโปรแกรมและสัญลักษณ์แสดงความคืบหน้าของโปรแกรมเมื่อโปรแกรมการซักเริ่มทำงาน แผงแสดงผล → *หน้า 25*

คำชี้แจง: ระบบตรวจจับฟอง

หากสัญลักษณ์ ☹ ติดสว่างบนแผงแสดงผลนั้นหมายความว่าเครื่องซักผ้าตรวจพบว่ามีฟองมากเกินไปขณะที่ทำการซัก จึงทำการเพิ่มรอบการล้างน้ำเพื่อขจัดฟอง

ใช้ผงซักฟอกให้น้อยลงในการซักครั้งต่อไป โดยใส่ปริมาณผ้าเท่าเดิม

หากคุณต้องการล๊อคโปรแกรมเพื่อป้องกันการปรับเปลี่ยน คุณสามารถเปิดใช้งานระบบล๊อคป้องกันเด็กได้โดยทำตามนี้

ล๊อคป้องกันเด็ก

(Child lock. ∞ 3 sec.)

คุณสามารถล๊อคเครื่องซักผ้าเพื่อป้องกันไม่ให้มีการเปลี่ยนแปลงฟังก์ชันที่คุณตั้งไว้ได้ เมื่อต้องการดำเนินการดังกล่าว ให้เปิดใช้งานระบบล๊อคป้องกันเด็ก

เมื่อต้องการเปิด/ปิดใช้งาน ให้กดปุ่ม Ready in ☹ (หน่วยเวลาซัก) - และ + ค้างไว้พร้อมกัน ประมาณสามวินาที สัญลักษณ์ ∞ จะปรากฏบนแผงแสดงผล

- ∞ ติดสว่าง: ระบบล๊อคป้องกันเด็กทำงานอยู่
- ∞ กะพริบครู่หนึ่ง: ระบบล๊อคป้องกันเด็กทำงานอยู่และมีการหมุนปุ่มเลือกโปรแกรมหรือมีการกดปุ่ม

คำชี้แจง: ระบบล๊อคป้องกันเด็กจะยังคงทำงานแม้จะปิดเครื่องซักผ้าไปแล้ว ควรปิดใช้งานระบบล๊อคป้องกันเด็กก่อนเลือกโปรแกรมถัดไป

การใส่ผ้าเพิ่ม

หลังโปรแกรมเริ่มทำงาน คุณสามารถเพิ่มหรือลดปริมาณผ้าได้ ถ้าจำเป็น

กดปุ่ม ► เมื่อต้องการดำเนินการดังกล่าว

ไฟแสดงสถานะของปุ่ม ►

จะกะพริบและเครื่องจะทำการตรวจสอบว่าสามารถใส่ผ้าเพิ่มได้หรือไม่

หากสัญลักษณ์ต่อไปนี้ปรากฏบนแผงแสดงผล:

- สัญลักษณ์ทั้ง - P - และ © ติดสว่าง หมายความว่าสามารถใส่ผ้าเพิ่มได้
- - P - ติดสว่าง หมายความว่าไม่สามารถใส่ผ้าเพิ่มได้

เมื่อต้องการให้โปรแกรมทำงานต่อ ให้กดปุ่ม ► โปรแกรมจะทำงานต่อโดยอัตโนมัติ

คำชี้แจง:

- อย่าเปิดฝาเครื่องค้างไว้นานเกินไปตอนใส่ผ้าเพิ่ม เนื่องจากน้ำจากผ้าในถังซักอาจไหลออกมา
- เพื่อความปลอดภัย ฝาเครื่องจะยังคงล็อคอยู่เมื่อระดับน้ำ หรืออุณหภูมิสูง หรือขณะที่ถังซักกำลังหมุน และคุณจะไม่สามารถใส่ผ้าเพิ่มในช่วงนี้ได้
- ส่วนแสดงน้ำหนักรจะไม่ทำงานในช่วงที่ใส่ผ้าเพิ่ม

การเปลี่ยนโปรแกรม

หากคุณเรียกใช้โปรแกรมผิด

คุณสามารถเปลี่ยนโปรแกรมได้ดังนี้:

1. กดปุ่ม ►
2. เลือกโปรแกรมอื่น
3. กดปุ่ม ► โปรแกรมใหม่จะเริ่มทำงานจากจุดเริ่มต้น

ยกเลิกโปรแกรม

สำหรับโปรแกรมที่ใช้อุณหภูมิสูง:

1. กดปุ่ม ►
2. เมื่อต้องการทำให้ผ้าเย็นลง: เลือก **ล้างน้ำ**
3. กดปุ่ม ►

สำหรับโปรแกรมที่ใช้อุณหภูมิต่ำ:

1. กดปุ่ม ►
2. เลือก **ปั่นหมาด** หรือ **ระบายน้ำ**
3. กดปุ่ม ►

โปรแกรมหยุดทำงานโดยไม่ถายน้ำทิ้ง

☐ จะกะพริบ

และความเร็วในการปั่นที่ตั้งไว้รวมถึงระยะเวลาที่เหลืออยู่ของโปรแกรมที่เลือกจะปรากฏบนแผงแสดงผล

ใช้โปรแกรมเดิมต่อโดย:

- กดปุ่ม ► หรือ
- เปลี่ยนความเร็วในการปั่น หรือหมุนปุ่มเลือกโปรแกรมไปที่ **ระบายน้ำ** แล้วกดปุ่ม ►

สิ้นสุดโปรแกรม

- 0 - และ © จะปรากฏบนแผงแสดงผล

ไฟแสดงสถานะของปุ่ม ► จะดับ

การนำผ้าออกจากเครื่อง/การปิดเครื่อง

1. เปิดฝาเครื่องชักผ้าและนำผ้าออก
2. กดปุ่ม ① เพื่อเปิดสวิตช์เครื่อง
3. ปิดก๊อกน้ำ

คำชี้แจง: ไม่จำเป็นสำหรับรุ่นที่มีระบบ Aqua-Stop

คำชี้แจง:

- อย่าทิ้งผ้าไว้ในเครื่อง เพราะผ้าอาจหดในการซักครั้งต่อไปหรือ อาจสีตกใส่ผ้าชิ้นอื่น
- นำวัตถุแปลกปลอมออกจากถังซักและซีลยาง เนื่องจากอาจทำให้เกิดสนิม
- เช็ดซีลยางให้แห้ง

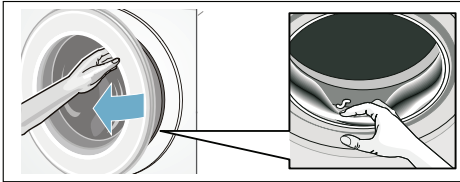

- เปิดฝาเครื่องและช่องเติมผงซักฟอกทิ้งไว้ เพื่อให้หน้าที่ตกค้างอยู่ระเหยออก → หน้า 42
- ควรรอให้โปรแกรมทำงานจนจบ เนื่องจากเครื่องอาจยังลို့คอยู่ จากนั้นเปิดสวิตช์ แล้วรอให้เครื่องปลดลို့ค
- ถ้าแผงแสดงผลดับเมื่อโปรแกรมสิ้นสุดลง แสดงว่าโหมดประหยัดพลังงานทำงานอยู่ กดปุ่มใดก็ได้เพื่อให้แผงแสดงผลทำงาน

การตั้งค่าอุปกรณ์

คุณสามารถเปลี่ยนแปลงการตั้งค่าต่อไปนี้ได้:

- ระดับเสียงของปุ่มกดและสัญญาณแจ้งข้อมูล (เช่น เมื่อโปรแกรมทำงานเสร็จ)
- เลือก/ยกเลิกการเลือกฟังก์ชันปิดเครื่องอัตโนมัติ → หน้า 12
- เปิด/ปิดสัญญาณแจ้งข้อมูลการดูแลรักษาถังซัก (ขึ้นอยู่กับเครื่องแต่ละรุ่น) ตั้งแต่เป็นต้นไป

คุณจะต้องเปิดใช้งานโหมดการตั้งค่าเพื่อเปลี่ยนแปลงการตั้งค่าดังกล่าว

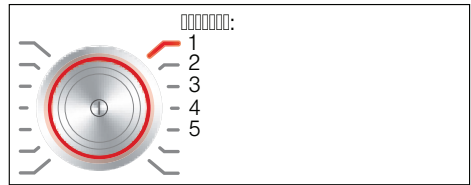

การเรียกใช้โหมดการตั้งค่า

1. กดปุ่ม ① เครื่องจะทำงานและโปรแกรม **ผ้าฝ้าย** จะปรากฏในตำแหน่งที่ 1
 2. กดปุ่ม **อุณหภูมิ** พร้อมกับหมุนปุ่มเลือกโปรแกรมตามเข็มนาฬิกาไปยังตำแหน่งที่ 2 จากนั้นปล่อยปุ่ม
- โหมดการตั้งค่าจะทำงานและระดับเสียงสัญญาณแจ้งข้อมูลที่ตั้งไว้จะปรากฏบนแผงแสดงผล

ตอนนี้ คุณก็สามารถเปลี่ยนแปลงการตั้งค่าได้แล้ว:

การปรับระดับเสียงเตือน

ใช้ปุ่ม Ready in Ⓞ (หน่วงเวลาซັก) + หรือ - เพื่อเปลี่ยนแปลงค่าต่อไปนี้ที่ตำแหน่งของปุ่มเลือกโปรแกรม:

- 2: ระดับเสียงสัญญาณแจ้งข้อมูล และ/หรือ
- 3: ระดับเสียงของปุ่มกด



0 = ปิด, 1 = เบา,
2 = ปานกลาง, 3 = ตั้ง,
4 = ตั้งมาก

ออกจากโหมดการตั้งค่าหรือ:

การเลือก/การยกเลิกการเลือกฟังก์ชันปิดเครื่องอัตโนมัติ

หมุนปุ่มเลือกโปรแกรมไปที่ตำแหน่ง 4 กดปุ่ม Ready in Ⓞ (หน่วงเวลาซັก) + หรือ - เพื่อเปิดหรือปิดฟังก์ชัน "ปิดเครื่องอัตโนมัติ"

ออกจากโหมดการตั้งค่าหรือ:

การเปิด/ปิดสัญญาณแจ้งข้อมูลการดูแลรักษาถังซັก

ขึ้นอยู่กับเครื่องแต่ละรุ่น

หมุนปุ่มเลือกโปรแกรมไปที่ตำแหน่ง 5 กดปุ่ม Ready in Ⓞ (หน่วงเวลาซັก) + หรือ - เพื่อเปิดหรือปิดสัญญาณแจ้งข้อมูล ถังถังซັก

การออกจากโหมดการตั้งค่า

เมื่อต้องการออกและบันทึกการตั้งค่า ให้กดปุ่ม ①

เครื่องซັกผ้าจะปิดการทำงาน การตั้งค่าที่เลือกไว้จะถูกนำมาใช้ เมื่อคุณเปิดใช้งานเครื่องในครั้งถัดไป

เซ็นเซอร์

การตรวจจับน้ำหนักรีดอัตโนมัติ

ฟังก์ชันตรวจจับน้ำหนักรีดอัตโนมัติจะปรับปริมาณการใช้น้ำและระยะเวลาของโปรแกรมแต่ละโปรแกรมให้เหมาะกับชนิดของผ้าและปริมาณผ้า

ระบบตรวจจับน้ำหนักไม่สมดุล

ระบบตรวจจับน้ำหนักไม่สมดุลอัตโนมัติตรวจพบว่าน้ำหนักภายในถังซັกไม่สมดุลจึงทำการหมุนถังซັกไปมาเพื่อกระจายผ้าให้ทั่ว

หากไม่สามารถกระจายผ้าให้ทั่วได้ ระบบจะลดความเร็วลงหรือไม่ทำการปั่นเพื่อเหตุผลด้านความปลอดภัย

คำชี้แจง:

กระจายผ้าชิ้นเล็กและชิ้นใหญ่ในถังซັกให้สมดุลกัน
→ หน้า 36, → หน้า 47

AquaSensor

ขึ้นอยู่กับโปรแกรมและเครื่องแต่ละรุ่น

ในรอบการล้างน้ำ AquaSensor จะตรวจสอบระดับความชุ่มของน้ำ (ความชุ่มเกิดจากสิ่งสกปรกและผงซักฟอกที่ตกค้าง) ระยะเวลาและจำนวนรอบการล้างน้ำจะแปรผันตามระดับความชุ่มของน้ำ



การทำความสะอาด และการบำรุงรักษา

⚠ คำเตือน

อันตรายถึงชีวิต!

ระวัง ไฟดูดหากสัมผัสอุปกรณ์ที่มีกระแสไฟฟ้าไหลผ่าน
ปิดเครื่องแล้วดึงปลั๊กไฟออก

⚠ คำเตือน

ระวังสารพิษ!

สารทำความสะอาดที่มีส่วนผสมของตัวทำละลาย เช่น สารทำละลายสำหรับทำความสะอาด จะมีไอระเหยที่เป็นพิษ ห้ามใช้สารทำความสะอาดที่มีส่วนผสมของตัวทำละลาย

ระวัง!

อุปกรณ์อาจชำรุดเสียหายได้

สารทำความสะอาดที่มีส่วนผสมของตัวทำละลาย เช่น สารทำละลายสำหรับทำความสะอาด อาจทำให้ผิวและชิ้นส่วนต่างๆ ของเครื่องชำรุดเสียหายได้

ห้ามใช้สารทำความสะอาดที่มีส่วนผสมของตัวทำละลาย

วิธีป้องกันไม่ให้ผงซักฟอกที่ตกค้างก่อตัว

และวิธีป้องกันกลิ่นไม่พึงประสงค์:

คำชี้แจง:

- ตรวจสอบให้แน่ใจว่าบริเวณที่ทำการติดตั้งเครื่องซักผ้าสามารถระบายอากาศได้ดี
- เปิดฝาเครื่องและถอดจ่ายผงซักฟอกทิ้งไว้เล็กน้อยเมื่อไม่ได้ใช้งานเครื่องซักผ้า
- หมั่นทำความสะอาดเครื่องโดยใช้โปรแกรม **ผ้าฝ้าย 60°C** และผงซักฟอก

ตัวถังเครื่องซักผ้า/แผงควบคุม

- ใช้ผ้านุ่มชุบน้ำหมาดเช็ดตัวเครื่องและแผงควบคุม
- ขจัดผลิตภัณฑ์ซักผ้าที่ตกค้างออกทันที
- ห้ามทำความสะอาดโดยใช้เครื่องฉีดน้ำ

ถังซัก

ใช้สารทำความสะอาดที่ปราศจากคลอรีน และห้ามใช้ฝอยขัด

หากเครื่องซักผ้ามีกลิ่น

หรือต้องการทำความสะอาดถังซัก

ให้เรียกใช้โปรแกรม **ล้างถังซัก 90°C**

โดยไม่ต้องใส่ผ้าเข้าเครื่อง เติมผงซักฟอก

การล้างตะกรัน

ไม่จำเป็นต้องทำการล้างตะกรันในกรณีที่ทำกรตวงผงซักฟอกในปริมาณที่ถูกต้อง อย่างไรก็ตาม หากจำเป็นต้องทำโปรดปฏิบัติตามคำแนะนำของบริษัทผู้ผลิต สารล้างตะกรันคุณภาพสูงสามารถล้างสิ่งสกปรกที่สะสมได้ จากเว็บไซต์หรือจากฝ่ายบริการลูกค้าของเรา
→ *หน้า 49*

ช่องเติมผงซักฟอกและตัวเครื่อง

หากมีผงซักฟอกหรือน้ำยาปรับผ้านุ่มตกค้าง อยู่ในเครื่องซักผ้า:

1. ดึงช่องเติมผงซักฟอกออกมา
กดตัวล็อกลงแล้วถอดช่องเติมออก
2. เมื่อต้องการถอดช่องเติม:
ใช้นิ้วดันตัวล็อกขึ้นด้านบน

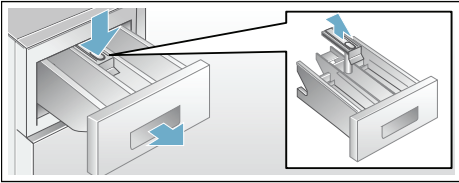

3. ทำความสะอาดถาดจ่ายผงซักฟอกและตัวล็อก ด้วยน้ำเปล่าและแปรง แล้วเช็ดให้แห้ง พร้อมทั้งทำความสะอาดด้านในของตัวเครื่องด้วย
4. ติดตั้งตัวล็อกแล้วล็อกเข้าที่ (ดันก้านเข้ากับสลักยึด)
5. ดันช่องเติมผงซักฟอกกลับเข้าที่

คำชี้แจง: เปิดช่องเติมผงซักฟอกทิ้งไว้ เพื่อให้ น้ำที่ตกค้างอยู่ระเหยออก

บ่มระบายน้ำอัตโนมัติ, การระบายน้ำในกรณีฉุกเฉิน

⚠ คำเตือน

ระวังความร้อนลวก!

เมื่อคุณซักผ้าโดยใช้อุณหภูมิสูง น้ำจะร้อนมาก คุณอาจถูกน้ำร้อนลวกได้หากสัมผัสโดน ควรรอให้น้ำเย็นลงก่อน

1. ปิดก๊อกน้ำเพื่อไม่ให้มีน้ำไหลเข้ามาอีก และระบายน้ำออกทางบ่มระบายน้ำ
2. ปิดสวิตช์อุปกรณ์ ดึงปลั๊กไฟออก
3. เปิดฝาช่องซ่อมบำรุง จากนั้น ถอดฝาด้านนอกออก

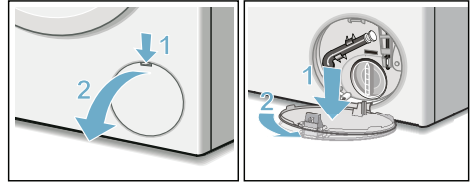

4. ถอดท่อระบายน้ำออกจากตัวยึด ถอดจุกอุด แล้วปล่อยให้ น้ำไหลลงมาในภาชนะบรรจุที่เหมาะสม ใส่จุกอุดกลับเข้าที่และใช้ตัวยึดยึดท่อระบายน้ำไว้ดั้งเดิม

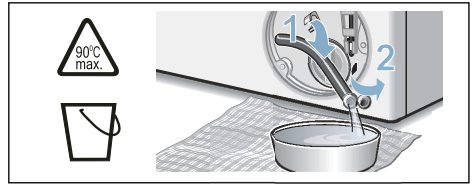

5. ค่อยๆ คลายฝาปิดบ่มออก น้ำที่ตกค้างอยู่ อาจรั่วออกมาได้ ทำความสะอาดภายใน เกลียวฝาปิดบ่มและตัวบ่ม ใบบัดในบ่มระบายน้ำจะต้องสามารถหมุนได้ ใส่ฝาปิดบ่มกลับเข้าที่ แล้วหมุนปิดให้แน่น โดยที่จับจะต้องอยู่ในแนวตั้ง

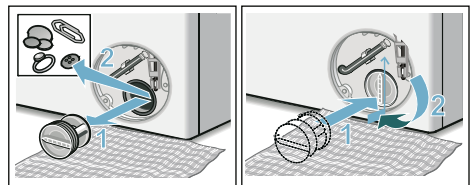

6. ใส่ฝาช่องซ่อมบำรุงกลับเข้าที่

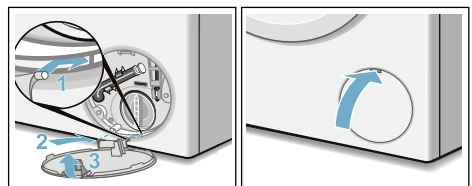

คำชี้แจง: วิธีป้องกันไม่ให้ผงซักฟอกที่ยังไม่ได้ใช้ไหลลงในท่อน้ำทิ้งในการซักครั้งต่อไป: เติมน้ำ 1 ลิตร ลงในช่อง II แล้วเรียกใช้โปรแกรมระบายน้ำ

ท่อระบายน้ำที่ท่อพักอุดตัน

1. ปิดสวิตช์อุปกรณ์ ดึงปลั๊กไฟออก
2. คลายแคลมป์รัดท่อ ค่อยๆ ถอดท่อระบายน้ำออก น้ำที่ตกค้างอยู่อาจรั่วออกมาได้
3. ทำความสะอาดท่อระบายน้ำและชุดข้อต่อท่อพัก

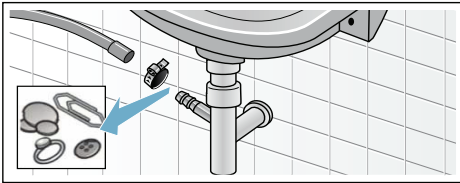

4. ต่อท่อระบายน้ำกลับเข้าที่และใช้แคลมป์รัดท่อยึดจุดต่อไว้

ตัวกรองในท่อจ่ายน้ำอุดตัน

ขั้นแรก ลดแรงดันน้ำในท่อจ่ายน้ำ:

1. ปิดก๊อกน้ำ
2. เลือกโปรแกรมใดก็ได้ (ยกเว้น Rinse/Spin/Empty (ล้างน้ำ/ปั่นหมาด/ระบายน้ำ))
3. กดปุ่ม ► เพื่อปล่อยให้โปรแกรมทำงานเป็นเวลาประมาณ 40 วินาที
4. กดปุ่ม ① เพื่อปิดสวิตช์เครื่อง
5. ดึงปลั๊กไฟออก

จากนั้น ทำความสะอาดตัวกรอง:

1. ถอดท่อออกจากก๊อกน้ำ ใช้แปรงขนาดเล็กทำความสะอาดตัวกรอง

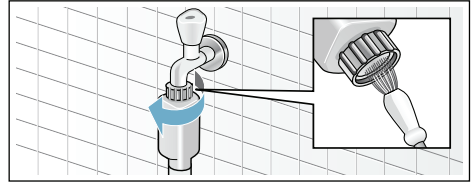

2. สำหรับรุ่นมาตรฐานและ Aqua-Secure ให้ทำความสะอาดตัวกรองที่ด้านหลังเครื่อง: ถอดท่อออกจากด้านหลังเครื่อง ใช้คีมถอดตัวกรองออก แล้วทำความสะอาด

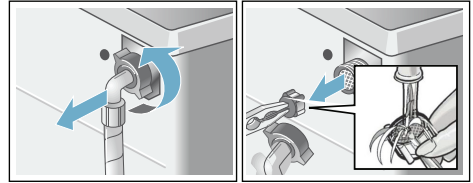

3. ต่อท่อ แล้วตรวจหาการรั่ว

? ความผิดปกติและวิธีการแก้ไข การเปิดฝาเครื่องในกรณีฉุกเฉิน

เช่น ในกรณีที่ไฟดับ

โปรแกรมจะทำงานต่อเมื่อกระแสไฟฟ้ากลับมา

อย่างไรก็ตาม หากจำเป็นต้องนำผ้า
ออกจากเครื่อง คุณสามารถเปิดฝาเครื่องซักผ้าได้
โดยทำตามขั้นตอนต่อไปนี้:

⚠ คำเตือน

ระวังความร้อนลวก!

ขณะทำการซักที่อุณหภูมิสูง คุณอาจโดนความ
ร้อนลวกได้หากคุณสัมผัสถูกน้ำร้อนหรือผ้า
หากเป็นไปได้ ให้รอจนกระทั่งอุณหภูมิลดลงก่อน

⚠ คำเตือน

ระวังการบาดเจ็บ!

มือของคุณอาจบาดเจ็บได้หากคุณยื่นมือเข้าไป
ในขณะที่ถังซักกำลังหมุน
ห้ามยื่นมือเข้าไปในขณะที่ถังซักกำลังหมุน
ควรรอจนกระทั่งถังซักหยุดหมุนก่อน

ระวัง!

ความเสียหายจากน้ำ

น้ำที่รั่วไหลออกมาไม่ว่าทางใดก็ตาม
อาจก่อให้เกิดความเสียหายได้

ห้ามเปิดฝาเครื่องหากน้ำอยู่ในระดับที่สามารถ
มองเห็นได้ผ่านทางกระจกฝาเครื่อง

1. ปิดสวิตช์อุปกรณ์ ดึงปลั๊กไฟออก
2. ถายน้ำทิ้ง → หน้า 43
3. ใช้เครื่องมือดึงปุ่มเปิดฝาเครื่องในกรณีฉุกเฉินลง
แล้วปล่อยให้
จากนั้น คุณจะสามารถเปิดฝาเครื่องได้

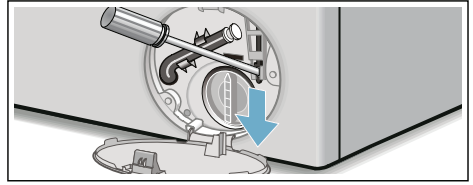

ข้อมูลบนแผงแสดงผล

สัญลักษณ์	สาเหตุ/วิธีแก้ไข
- P - และ ☉	ฝาเครื่องจะปลดล็อค คุณสามารถนำผ้าเข้าเครื่องเพิ่มได้
- P -	<ul style="list-style-type: none"> ■ อุณหภูมิสูงเกินไป รอจนกระทั่งอุณหภูมิลดลง ■ ระดับน้ำสูงเกินไป ไม่สามารถนำผ้าเข้าเครื่องเพิ่มได้ ปิดฝาเครื่องทันที ถ้าจำเป็นเมื่อต้องการให้โปรแกรมทำงานต่อ ให้กดปุ่ม ►
☉ กะพริบ	<ul style="list-style-type: none"> ■ ฝาเครื่องอาจหนีบเสื้อผ้าไว้ เปิดและปิดฝาเครื่องอีกครั้ง แล้วกดปุ่ม ► ■ ดันฝาเครื่องให้ปิดหรือนำผ้าออกบางส่วนแล้วปิดฝาเครื่อง ถ้าจำเป็น ■ ปิด/เปิดเครื่องใหม่อีกครั้งถ้าจำเป็น <p>เลือกโปรแกรมแล้วทำการตั้งค่าตามที่ต้องการ แล้วเริ่มโปรแกรม</p>
☹ ติดสว่าง	<ul style="list-style-type: none"> ■ เปิดก๊อกน้ำเติมที่ ■ ท่อจ่ายน้ำคดงอ/ถูกหนีบ ■ แรงดันน้ำต่ำเกินไป ทำความสะอาดตัวกรอง → <i>หน้า 44</i>
E:18	<ul style="list-style-type: none"> ■ ปัมระบายน้ำอุดตัน ทำความสะอาดปัมระบายน้ำ → <i>หน้า 43</i> ■ ท่อระบายน้ำ/ท่อถ่ายน้ำทิ้งอุดตัน ทำความสะอาดท่อระบายน้ำที่ท่อพัก → <i>หน้า 44</i>
E:23	มีน้ำอยู่ในรางที่ฐานเครื่อง เครื่องซักผ้ามีรอยรั่ว ปิดก๊อกน้ำ แล้วติดต่อฝ่ายบริการลูกค้า → <i>หน้า 49</i>
☹	ระบบล๊อคป้องกันเด็กทำงานอยู่ - ปิดใช้งานระบบล๊อคป้องกันเด็ก → <i>หน้า 38</i>
☹ ติดสว่าง	ตรวจพบว่ามีฟองมากเกินไปและมีการเพิ่มรอบการซัก ใช้ผงซักฟอกให้น้อยลงในการซักครั้งต่อไปโดยใส่ปริมาณผ้าเท่าเดิม
ไฟแสดงสถานะของโปรแกรมล้างถังซัก* กะพริบ * ขึ้นอยู่กับเครื่องแต่ละรุ่น	<p>เรียกใช้โปรแกรม ล้างถังซัก 90°C หรือ 60°C เพื่อทำความสะอาดและดูแลรักษาถังซักรวมถึงตัวถังด้านนอก</p> <p>คำชี้แจง:</p> <ul style="list-style-type: none"> ■ เรียกใช้โปรแกรมโดยไม่ต้องใส่ผ้าเข้าเครื่อง ■ ใช้ผงซักฟอกหรือผลิตภัณฑ์ซักผ้าขาว <p>ควรใช้ผงซักฟอกในปริมาณที่น้อยกว่าที่บริษัทผู้ผลิตระบุไว้ครึ่งหนึ่งเพื่อไม่ให้เกิดฟอง ห้ามใช้ผลิตภัณฑ์ซักผ้าสำหรับผ้าขนสัตว์หรือผ้าเนื้อละเอียด</p> <ul style="list-style-type: none"> ■ การเปิด/ปิดสัญญาณแจ้งข้อมูล → <i>หน้า 41</i>
สัญลักษณ์อื่นๆ	ปิดเครื่องซักผ้า จากนั้นรอประมาณห้าวินาที แล้วเปิดเครื่องอีกครั้ง หากสัญลักษณ์ยังคงปรากฏอยู่ กรุณาติดต่อฝ่ายบริการลูกค้า → <i>หน้า 49</i>

ความผิดปกติและวิธีการแก้ไข

ความผิดปกติ	สาเหตุ/วิธีแก้ไข
มีน้ำรั่วออกมาจากเครื่อง	<ul style="list-style-type: none"> ■ ต่อก่อนระบายน้ำให้ถูกต้องหรือเปลี่ยนท่อระบายน้ำ ■ ซินข้อต่อเกลียวของท่อจ่ายน้ำให้แน่น
ไม่มีการจ่ายน้ำเข้าเครื่อง ผงซักฟอกค้างอยู่ที่ช่องเติม	<ul style="list-style-type: none"> ■ กดปุ่ม ► แล้วหรือยัง ■ เปิดก๊อกน้ำแล้วหรือยัง ■ ตัวกรองอาจอุดตัน ทำความสะอาดตัวกรอง → <i>หน้า 44</i> ■ ท่อจ่ายน้ำคดงอหรืออุดตันหรือไม่
ไม่สามารถเปิดฝาเครื่องได้	<ul style="list-style-type: none"> ■ ฟังก์ชันเพื่อความปลอดภัยทำงานอยู่ ต้องการหยุดโปรแกรมหรือไม่ → <i>หน้า 39</i> ■ เลือก ◁ (หยุดการล้างน้ำ = ไม่มีการปั่นครั้งสุดท้าย) ไว้หรือไม่ → <i>หน้า 38</i> ■ ระบบล๊อคป้องกันเด็ก ☹ ทำงานอยู่ใช่หรือไม่ ปิดใช้งานระบบล๊อคป้องกันเด็ก → <i>หน้า 39</i> ■ เปิดฝาเครื่องได้โดยใช้ปุ่มเปิดฝาเครื่องในกรณีฉุกเฉินเท่านั้นใช่หรือไม่ → <i>หน้า 45</i>
โปรแกรมไม่เริ่มทำงาน	<ul style="list-style-type: none"> ■ กดปุ่ม ► หรือเลือก Ready in ☺ (หน่วยเวลาซัก) แล้วหรือยัง ■ ปิดฝาเครื่องแล้วหรือยัง ■ ระบบล๊อคป้องกันเด็ก ☹ ทำงานอยู่ใช่หรือไม่ ปิดใช้งานระบบล๊อคป้องกันเด็ก → <i>หน้า 38</i>
ถังซักสิ้นกระตุกครู่หนึ่ง หลังโปรแกรมเริ่มทำงาน	ไม่ใช่ความผิดปกติ - การทดสอบมอเตอร์ภายในอาจทำให้ถังซัก สิ้นกระตุกครู่หนึ่งเมื่อโปรแกรมการซักเริ่มทำงาน
ไม่มีการระบายน้ำ	<ul style="list-style-type: none"> ■ เลือก ◁ (หยุดการล้างน้ำ = ไม่มีการปั่นครั้งสุดท้าย) ไว้หรือไม่ → <i>หน้า 39</i> ■ ทำความสะอาดปั๊มระบายน้ำ → <i>หน้า 43</i> ■ ทำความสะอาดท่อถ่ายน้ำทิ้งและ/หรือท่อระบายน้ำ
มองไม่เห็นน้ำในถังซัก	ไม่ใช่ความผิดปกติ - น้ำจะอยู่ต่ำกว่าระดับที่มองเห็นได้
ผลการปั่นหมาดไม่ดีพอ ผ้ายังคงเปียก/ชื้นมากเกินไป	<ul style="list-style-type: none"> ■ ไม่ใช่ความผิดปกติ - ระบบตรวจจับน้ำหนักไม่สมดุลหยุดรอบ การปั่นลงกลางคันเนื่องจากผ้ากระจายไม่ทั่ว กระจายผ้าชิ้นเล็กและชิ้นใหญ่ในถังซักให้สมดุลกัน ■ เลือก Easy Iron ☹ (ลดรอยยับ) แล้วหรือยัง (ขึ้นอยู่กับเครื่องแต่ละรุ่น) → <i>หน้า 35</i> ■ เลือกความเร็วต่ำเกินไปหรือไม่
มีการปั่นหลายครั้ง	ไม่ใช่ความผิดปกติ - ระบบตรวจจับน้ำหนักไม่สมดุลกำลังปรับน้ำหนัก ภายในถังให้สมดุล
โปรแกรมใช้เวลาทำงาน นานกว่าปกติ	<ul style="list-style-type: none"> ■ ไม่ใช่ความผิดปกติ - ระบบตรวจจับน้ำหนักไม่สมดุล กำลังปรับน้ำหนักภายในถังให้สมดุล โดยการกระจายผ้าหลายๆ ครั้ง ■ ไม่ใช่ความผิดปกติ - ระบบตรวจจับบ่งกำลังทำงาน และมีการเปิดใช้งานรอบการล้างน้ำ

ความผิดปกติ	สาเหตุ/วิธีแก้ไข
ระยะเวลาของโปรแกรมมีการเปลี่ยนแปลงในระหว่างรอบการซัก	ไม่ใช่ความผิดปกติ – รอบโปรแกรมจะถูกปรับให้เหมาะสมกับขั้นตอนการซักแต่ละขั้นตอนที่สุด ซึ่งอาจทำให้ระยะเวลาของโปรแกรมที่ปรากฏบนแผงแสดงผลเปลี่ยนแปลง
มีน้ำอยู่ในช่องเติมผลิตภัณฑ์ถนอมผ้า ☹	<ul style="list-style-type: none"> ■ ไม่ใช่ความผิดปกติ – ไม่ส่งผลกระทบต่อประสิทธิภาพของผลิตภัณฑ์ถนอมผ้า ■ ทำความสะอาดตัวล็อค ถ้าจำเป็น
กลิ่นไม่พึงประสงค์ในเครื่องซักผ้า	เรียกใช้โปรแกรม ล้างถังซัก หรือ ผ้าฝ้าย 90°C โดยไม่ต้องใส่ผ้าเข้าเครื่องเติมผงซักฟอกหรือผลิตภัณฑ์ซักผ้าขาว คำชี้แจง: ควรใช้ผงซักฟอกในปริมาณที่น้อยกว่าที่บริษัทผู้ผลิตระบุไว้ครึ่งหนึ่งเพื่อไม่ให้เกิดฟอง ห้ามใช้ผลิตภัณฑ์ซักผ้าสำหรับผ้าขนสัตว์หรือผ้าเนื้อละเอียด
สัญลักษณ์ ☹ ติดสว่างบนแผงแสดงผล ฟองอาจรั่วออกมาจากช่องเติมผงซักฟอก	ใช้ผงซักฟอกในปริมาณมากเกินไปหรือไม่ผสมน้ำยาปรับผ้านุ่มหนึ่งช้อนโต๊ะกับน้ำ 1/2 ลิตร แล้วเทลงในช่อง II (ไม่เหมาะสำหรับชุดออกกลางแจ้ง ชุดกีฬา หรือผ้าขนวม) ใช้ผงซักฟอกให้น้อยลงในการซักครั้งต่อไป
มีเสียงดัง ตัวเครื่องสั่น และ "เลื่อนออกจากตำแหน่ง" ขณะที่ทำการปั่น	<ul style="list-style-type: none"> ■ ปรับระดับอุปกรณ์แล้วหรือยัง ปรับระดับอุปกรณ์ → <i>หน้า 19</i> ■ ยึดขาเครื่องซักผ้าไว้แน่นแล้วหรือยัง ยึดขาเครื่องซักผ้าให้แน่น → <i>หน้า 19</i> ■ ถอดตัวยึดสำหรับการขนย้ายออกแล้วหรือยัง ถอดตัวยึดสำหรับการขนย้ายออก → <i>หน้า 15</i>
แผงแสดงผล/ไฟแสดงสถานะไม่ติดสว่างขณะที่เครื่องกำลังทำงาน	<ul style="list-style-type: none"> ■ ระบบไฟฟ้าขัดข้องหรือไม่ ■ พิวส์ขาดหรือไม่ รีเซ็ต/เปลี่ยนพิวส์ ■ หากความผิดปกตินี้เกิดขึ้นซ้ำหลายครั้ง กรุณาติดต่อฝ่ายบริการลูกค้า
มีผงซักฟอกตกค้างบนผ้า	<ul style="list-style-type: none"> ■ ผลิตภัณฑ์ซักผ้าที่ปราศจากฟอสเฟตบางตัวจะมีส่วนผลของสารบางชนิดที่ไม่ละลายน้ำ ■ เลือก ล้างน้ำ หรือปิดเศษผงออกหลังการซัก
- P - ปรากฏบนแผงแสดงผลเมื่อรอบการซักหยุดชั่วคราว	<ul style="list-style-type: none"> ■ ระดับน้ำสูงเกินไป ไม่สามารถนำผ้าเข้าเครื่องเพิ่มได้ ปิดฝาเครื่องทันทีถ้าจำเป็น ■ เมื่อต้องการให้โปรแกรมทำงานต่อ ให้กดปุ่ม ►
- P - และ © ปรากฏบนแผงแสดงผลเมื่อรอบการซักหยุดชั่วคราว	ฝาเครื่องจะปลดล็อค คุณจะสามารถนำผ้าเข้าเครื่องเพิ่มได้
ถ้าไม่สามารถแก้ไขความผิดปกติได้ด้วยตัวเอง (หลังเปิด/ปิดสวิทช์เครื่อง) หรือจำเป็นต้องทำการซ่อมให้ปฏิบัติตามนี้:	
<ul style="list-style-type: none"> ■ ปิดเครื่องแล้วดึงปลั๊กไฟออก ■ ปิดก๊อกน้ำแล้วติดต่อฝ่ายบริการลูกค้า 	



การบริการหลังการขาย

หากคุณไม่สามารถแก้ไขความผิดปกติได้ด้วยตนเอง กรุณาติดต่อฝ่ายบริการลูกค้า → หน้าปก

เรายินดีที่จะช่วยให้คุณหาวิธีการแก้ไขปัญหาที่เหมาะสมเพื่อหลีกเลี่ยงการส่งวิศวกรเข้าไป โดยที่ไม่จำเป็น

โปรดแจ้งหมายเลขผลิตภัณฑ์ (E no.)

และหมายเลขการผลิต (FD)

ของเครื่องให้ฝ่ายบริการลูกค้าทราบ

E-Nr. _____ FD _____

E no. หมายเลขผลิตภัณฑ์

FD หมายเลขการผลิต

ข้อมูลดังกล่าวจะอยู่ที่:

ด้านในของฝาเครื่อง*/ในฝาช่องซ่อมบำรุง

เมื่อเปิดออก* และที่ด้านหลังของอุปกรณ์

*ขึ้นอยู่กับเครื่องแต่ละรุ่น

ความเชี่ยวชาญที่คุณวางใจได้

โปรดติดต่อขอความช่วยเหลือจากเรา

วิธีนี้จะช่วยให้คุณมั่นใจได้ว่างานซ่อมทั้งหมด

จะดำเนินการโดยช่างเทคนิคที่ผ่านการฝึกอบรม

มาเป็นอย่างดี โดยใช้ชิ้นส่วนอะไหล่ของแท้



อัตราการใช้พลังงาน

พลังงานและน้ำที่ใช้ระยะเวลาของโปรแกรม
และความชื้นที่เหลืออยู่สำหรับโปรแกรมการซักหลัก

(ค่าประมาณ)

โปรแกรม	ปริมาณผ้า	กำลังไฟฟ้าที่ใช้*	ปริมาณน้ำที่ใช้*	ระยะเวลาของโปรแกรม*
ผ้าฝ้าย 20 °C	9 kg	0,25 kWh	90 l	2 ¾ h
ผ้าฝ้าย 40 °C	9 kg	1,10 kWh	90 l	3 h
ผ้าฝ้าย 60 °C	9 kg	1,16 kWh	90 l	2 ¾ h
ผ้าฝ้าย 90 °C	9 kg	2,14 kWh	100 l	2 ¾ h
ซักถนอมผ้า 40 °C	4 kg	0,71 kWh	64 l	2 h
เสื่อผ้าหลายชนิด 40 °C	4 kg	0,60kWh	45 l	1 ¼ h
ผ้าขอบบาง / ผ้าไหม 30 °C	2 kg	0,19 kWh	37 l	¾ h
ซักถนอมผ้าขนสัตว์ 30 °C	2 kg	0,19 kWh	41 l	¾ h

ค่าที่ระบุเป็นไปตาม IEC60456 ฉบับที่มีผลบังคับใช้

* ค่าต่างๆ อาจแตกต่างจากที่ระบุข้างต้น ขึ้นอยู่กับแรงดันน้ำ ความกระด้างและอุณหภูมิของน้ำด้านเข้า อุณหภูมิห้อง ชนิด ปริมาณและความสกปรกของผ้า ผงซักฟอกที่ใช้ ความผันผวนของแรงดันไฟฟ้า และฟังก์ชันเสริมที่เลือก



ข้อมูลทางเทคนิค

ขนาด:

850 x 600 x 590 มม.

(สูง x กว้าง x ลึก)

น้ำหนัก:

70 - 85 กก. (ขึ้นอยู่กับเครื่องแต่ละรุ่น)

การต่อเข้ากับระบบไฟฟ้า:

แรงดันไฟฟ้า 220 - 240 โวลท์, 50 เฮิร์ตซ์

พิกัดกระแสไฟฟ้า 10 แอมป์

พิกัดกำลังไฟฟ้า 1900 - 2300 วัตต์

แรงดันน้ำ:

100 - 1000 กิโลปาสคาล (1 - 10 บาร์)

อัตราการใช้พลังงานเมื่อปิดเครื่อง:

0,12 W

อัตราการใช้พลังงานเมื่อเปิดเครื่องทิ้งไว้:

0,43 W



การรับประกัน Aqua-Stop

เฉพาะเครื่องที่มีระบบ Aqua-Stop เท่านั้น

นอกจากการรับประกันจากตัวแทนจำหน่าย ตามข้อตกลงการสั่งซื้อและการรับประกันตัวเครื่องแล้ว บริษัทยังให้การรับประกันในกรณีต่อไปนี้ด้วย:

1. บริษัทยินดีรับประกันความเสียหายสำหรับการใช้งานภายในครัวเรือนที่ไม่ได้เป็นเชิงพาณิชย์ ในกรณีที่เกิดความเสียหายจากการโดนน้ำอันเนื่องมาจากความผิดปกติของระบบ Aqua-Stop
2. การรับประกันจะมีผลครอบคลุมตลอดอายุการใช้งานของอุปกรณ์
3. โดยมีเงื่อนไขในการรับประกันดังนี้คือ คุณจะต้องติดตั้งและต่อเครื่องซักผ้าที่มีระบบ Aqua-Stop รวมถึงส่วนต่อขยายของระบบ Aqua-Stop (อุปกรณ์เสริมของแท้) อย่างถูกต้องตามคำแนะนำในคู่มือของเรา การรับประกันของบริษัทไม่ครอบคลุมถึงกรณีที่เกิดความเสียหายเนื่องจากท่อจ่ายน้ำหรือข้อต่อต่างๆ ตั้งแต่ก๊อกน้ำจนถึงจุดต่อระบบ Aqua-Stop มีการชำรุด
4. คุณไม่จำเป็นต้องเฝ้าติดตามการทำงานหรือคอยระวังเครื่องซักผ้าที่มีระบบ Aqua-Stop หลังการใช้งานโดยการปิดก๊อกน้ำแต่อย่างใด ควรปิดก๊อกน้ำเมื่อคุณไม่อยู่บ้านเป็นเวลานานๆ เท่านั้น เช่น เมื่อไปท่องเที่ยวในวันหยุดเป็นเวลาหลายสัปดาห์



ขอบคุณที่เลือกซื้อเครื่องใช้ไฟฟ้าบ๊อช!

ลงทะเบียนอุปกรณ์ใหม่ของคุณที่ MyBosch เพื่อรับสิทธิประโยชน์ดังต่อไปนี้:

- คำแนะนำและเคล็ดลับการใช้งานจากผู้เชี่ยวชาญ
- ตัวเลือกในการยืดระยะเวลาการรับประกัน
- ส่วนลดสำหรับอุปกรณ์เสริมและชิ้นส่วนอะไหล่
- รับคู่มือแบบดิจิทัลและข้อมูลเกี่ยวกับอุปกรณ์ทั้งหมดอย่างรวดเร็ว
- เข้าถึงศูนย์บริการเครื่องใช้ไฟฟ้าบ๊อชได้อย่างสะดวก

ลงทะเบียนง่ายและฟรี – พร้อมรองรับโทรศัพท์มือถือที่:

www.bosch-home.com/welcome

BOSCH
HOME APPLIANCES
SERVICE

หากคุณต้องการความช่วยเหลือ เราพร้อมให้ความช่วยเหลือคุณที่นี่แล้ว

ไม่ว่าจะเป็นคำแนะนำจากผู้เชี่ยวชาญสำหรับเครื่องใช้ไฟฟ้าบ๊อช

หรือหากต้องการความช่วยเหลือในการแก้ปัญหาหรือการซ่อมแซมจากผู้เชี่ยวชาญของบ๊อช

ค้นหาข้อมูลทุกอย่างเกี่ยวกับวิธีการต่างๆ ที่บ๊อชสามารถให้การสนับสนุนผลิตภัณฑ์ของคุณได้ที่:

www.bosch-home.com/service

ข้อมูลติดต่อของแต่ละประเทศมีอยู่ในรายชื่อฝ่ายบริการหลังการขายที่แนบมาด้วย

Robert Bosch Hausgeräte GmbH

Carl-Wery-Straße 34

81739 München, GERMANY

www.bosch-home.com



9001334656 (9810)

th