



Καταχωρήστε
τώρα τη νέα
σας συσκευή στο
MyBosch και
αποκτήστε δωρεάν
οφέλη:
[bosch-home.com/
welcome](http://bosch-home.com/welcome)



Πλυντήριο ρούχων

WAY288H9GR

el Οδηγίες χρήσης και οδηγίες τοποθέτησης

Το νέο σας πλυντήριο ρούχων

Επιλέξατε ένα πλυντήριο ρούχων της μάρκας Bosch.

Παρακαλούμε διαθέστε λίγο χρόνο για την ανάγνωση του εγχειριδίου και γνωρίστε τα πλεονεκτήματα του πλυντηρίου σας.

Για να ανταποκριθούμε στις υψηλές αξιώσεις ποιότητας της μάρκας Bosch, κάθε πλυντήριο, πριν εγκαταλείψει το εργοστάσιό μας, έχει ελεγχθεί προσεκτικά για σωστή λειτουργία και άριστη κατάσταση.

Περαιτέρω πληροφορίες σχετικά με τα προϊόντα μας, τα εξαρτήματα, τα ανταλλακτικά και τις υπηρεσίες μας θα βρείτε στην ιστοσελίδα μας www.bosch-home.com ή απευθυνθείτε στα κέντρα τεχνικής εξυπηρέτησης πελατών της εταιρείας μας.

Αν οι οδηγίες χρήσης και τοποθέτησης περιγράφουν διάφορα μοντέλα, τότε στα αντίστοιχα σημεία γίνεται αναφορά στις διαφορές.



Θέστε το πλυντήριο των ρούχων σε λειτουργία, αφού πρώτα διαβάσετε αυτές τις οδηγίες χρήσης και τοποθέτησης!

Κανόνες παρουσίασης

⚠ Προειδοποίηση!

Αυτός ο συνδυασμός από σύμβολο και προειδοποιητική λέξη υποδεικνύει μια ενδεχομένως επικίνδυνη κατάσταση. Η αγνόηση μπορεί να οδηγήσει σε τραυματισμούς ή και στο θάνατο.

Προσοχή!

Αυτή η προειδοποιητική λέξη υποδεικνύει μια ενδεχομένως επικίνδυνη κατάσταση. Η αγνόηση μπορεί να οδηγήσει σε υλικές ζημιές και/ή σε βλάβη του περιβάλλοντος.

Υπόδειξη / Συμβουλή

Υποδείξεις για την ιδανική χρήση της συσκευής / χρήσιμες πληροφορίες.

1. 2. 3. / α) β) γ)

Βήματα ενεργειών, τα οποία παρουσιάζονται με αριθμούς ή γράμματα.

■ / -

Οι απαριθμήσεις παρουσιάζονται με ένα κουτάκι ή μια παύλα.

Πίνακας περιεχομένων

 Προβλεπόμενη χρήση	5	 Απορρυπαντικό	30
 Υποδείξεις ασφαλείας.	6	Σωστή επιλογή απορρυπαντικού	30
Παιδιά/άτομα/κατοικίδια ζώα.	6	Εξοικονόμηση ενέργειας και απορρυπαντικού	30
Εγκατάσταση	8	 Πίνακας προγραμμάτων.	31
Λειτουργία	11	Προγράμματα στον διακόπτη επιλογής προγράμματος	31
Καθαρισμός/συντήρηση.	12	Κολλάρισμα	36
 Προστασία περιβάλλοντος	14	Βάψιμο/Ξέβαμμα ρούχων	36
Συσκευασία/Παλιά συσκευή	14	 Προρρυθμίσεις προγράμματος.	37
Υποδείξεις οικονομίας	14	Θερμοκρασία	37
 Τοποθέτηση και σύνδεση	15	Αριθμός στροφών στύψιματος	37
Υλικά παράδοσης	15	Λήξη σε 	37
Υποδείξεις ασφαλείας.	16	i-DOS-Ρυθμίσεις	38
Επιφάνεια τοποθέτησης	16	 Πρόσθετες ρυθμίσεις προγράμματος/μενού (* ανάλογα το μοντέλο).	39
Τοποθέτηση επάνω σε βάση ή σε ξύλινο πάτωμα	16	SpeedPerfect 	39
Τοποθέτηση πάνω σε μια βάση με σουρτάρι	16	EcoPerfect 	39
Υποεντοχισμός/Τοποθέτηση της συσκευής σε συγκρότημα κουζίνας	17	Πρόπλυση *	39
Αφαίρεση των ασφαλειών μεταφοράς	17	Εξτρα ξέβγαλμα *	39
Μήκη εύκαμπτων και σταθερών σωλήνων	18	Επιπλέον νερό *	40
Παροχή νερού	19	Λιγότερο σιδέρωμα *	40
Αποχέτευση νερού	20	Μούλιασμα *	40
Ευθυγράμμιση	21	Χωρίς στύψιμο *	40
Ηλεκτρική σύνδεση.	21	Αθόρυβη πλύση *	40
Πριν την 1η πλύση	22	Επιλογή Λεκέδων *	41
Μεταφορά	23	 Χειρισμός της συσκευής.	42
 Τα σημαντικότερα εν συντομία	24	Προετοιμασία του πλυντηρίου	42
 Γνωρίστε τη συσκευή	25	Ενεργοποίηση της συσκευής/Επιλογή προγράμματος	42
Πλυντήριο ρούχων	25	Αλλαγή των προρρυθμίσεων του προγράμματος	42
Πεδίο χειρισμού	26	Επιλογή πρόσθετων ρυθμίσεων του προγράμματος	43
Πεδίο ενδείξεων	27	Τοποθέτηση των ρούχων στον κάδο	43
 Ρούχα.	29	Δοσολογία και προσθήκη απορρυπαντικού και πρόσθετου υγρού φροντίδας.	44
Προετοιμασία των ρούχων	29	Εκκίνηση του προγράμματος.	44
Ταξινόμηση των ρούχων	29	Ασφάλεια για παιδιά	45

Συμπλήρωση ρούχων	45	Αντλία του νερού πλύσης φραγμένη, εκκένωση ανάγκης	61
Αλλαγή προγράμματος	45	Ο εύκαμπτος σωλήνας αποχέτευσης είναι φραγμένος στο σιφόνι	62
Διακοπή του προγράμματος	45	Το φίλτρο (σήτα) στην παροχή νερού είναι φραγμένο	62
Τέλος προγράμματος σε περίπτωση διακοπής ξεβγάλματος	46	 Βλάβες, τι μπορεί να γίνει;	63
Τέλος προγράμματος	46	Διάταξη απασφάλισης ανάγκης	63
Απομάκρυνση των ρούχων/ Απενεργοποίηση της συσκευής	46	Υποδείξεις στο πεδίο ενδείξεων	64
 Έξυπνο σύστημα δοσομέτρησης	47	Βλάβες, τι μπορεί να γίνει;	66
Έξυπνο σύστημα δοσομέτρησης στη θήκη του απορρυπαντικού	47	 Υπηρεσία εξυπηρέτησης πελατών	68
Θέση σε λειτουργία/Πλήρωση των δοχείων δοσομέτρησης	47	 Τιμές κατανάλωσης	69
Στην καθημερινή χρήση	48	Κατανάλωση ενέργειας και νερού, διάρκεια του προγράμματος και υπόλοιπη υγρασία των κύριων προγραμμάτων πλύσης	69
Βασική ποσότητα δοσομέτρησης:	49	Αποτελεσματικότερα προγράμματα για βαμβάκερα υφάσματα	70
Περιεχόμενο του δοχείου για i-DOS 	49	 Τεχνικά στοιχεία	70
Χειροκίνητη δοσομέτρηση	50	 Εγγύηση Aquastop	71
 Home Connect	51		
Κλήση του μενού Home Connect	52		
Σύνδεση με το οικιακό δίκτυο και με την εφαρμογή (App) Home Connect	52		
Ενεργοποίηση/απενεργοποίηση της λειτουργίας Wi-Fi	54		
Επαναφορά των ρυθμίσεων δικτύου	54		
Ενημέρωση λογισμικού	55		
Υπόδειξη για την προστασία των προσωπικών δεδομένων	55		
Δήλωση πιστότητας	55		
 Ρυθμίσεις συσκευής	56		
 Αισθητήρες	57		
Αυτόματο ζύγισμα	57		
Σύστημα ελέγχου ανομοιόμορφης κατανομής	57		
Αισθητήρας νερού (Aquasensor)	57		
Αισθητήρας/ένδειξη φορτίου	57		
Σύσταση δόσης	57		
 Καθαρισμός και συντήρηση	58		
Περίβλημα συσκευής/πεδίο χειρισμού	58		
Κάδος πλυντηρίου	58		
Απασβέστωση	58		
i-DOS-Θήκη του απορρυπαντικού και το περίβλημά της	59		



Προβλεπόμενη χρήση

- Αυτή η συσκευή προορίζεται μόνο για ιδιωτική οικιακή χρήση.
- Μην τοποθετείτε ή μη λειτουργείτε αυτήν τη συσκευή οπουδήποτε ενδέχεται να είναι εκτεθειμένη σε παγετό και/ή σε συνθήκες εξωτερικού χώρου. Υπάρχει κίνδυνος, να υποστεί ζημιά η συσκευή, εάν το υπόλοιπο νερό παγώσει μέσα στη συσκευή. Εάν οι εύκαμπτοι σωλήνες παγώσουν, μπορεί να ραγίσουν/σπάσουν.
- Αυτή η συσκευή πρέπει να χρησιμοποιηθεί μόνο για οικιακή πλύση ρούχων, αποτελούμενων από ρούχα που μπορούν να πλυθούν στο πλυντήριο ρούχων και μάλλινα ρούχα πλενόμενα στο χέρι (βλέπε στην ετικέτα του ρούχου). Η χρήση της συσκευής για άλλο σκοπό είναι έξω από την ενδεδειγμένη χρήση της συσκευής και απαγορεύεται.
- Αυτή η συσκευή είναι κατάλληλη για λειτουργία με παροχή νερού και με κοινά απορρυπαντικά και μέσα φροντίδας του εμπορίου (πρέπει να είναι κατάλληλα για χρήση σε πλυντήρια ρούχων).
- Αυτή η συσκευή προορίζεται για χρήση μέχρι και ένα μέγιστο ύψος 4.000 μέτρων πάνω από την επιφάνεια της θάλασσας.

Προτού ενεργοποιήσετε τη συσκευή:

Ελέγξτε, ότι δεν υπάρχουν ορατές ζημιές στη συσκευή. Μη λειτουργείτε τη συσκευή, όταν είναι ελαττωματική. Σε περίπτωση που έχετε οποιαδήποτε προβλήματα, ελάτε παρακαλώ σε επαφή με τον εξειδικευμένο έμπορά σας ή την υπηρεσία εξυπηρέτησης πελατών της εταιρείας μας.

Διαβάστε και ακολουθήστε τις οδηγίες λειτουργίας και εγκατάστασης και όλες τις άλλες πληροφορίες που συνοδεύουν αυτή τη συσκευή.

Φυλάξτε όλα τα έγγραφα για μια αργότερη χρήση ή για τον επόμενο ιδιοκτήτη.

Υποδείξεις ασφαλείας

Οι ακόλουθες πληροφορίες ασφαλείας και προειδοποιήσεις παρέχονται για να σας προστατεύουν από τραυματισμούς και για την αποφυγή υλικών ζημιών στο περιβάλλον σας.

Ωστόσο, είναι σημαντικό να ληφθούν τα απαραίτητα προληπτικά μέτρα και να ενεργήσετε με προσοχή κατά την εγκατάσταση, τη συντήρηση, τον καθαρισμό και τη λειτουργία της συσκευής.

Παιδιά/άτομα/κατοικίδια ζώα

Προειδοποίηση Κίνδυνος θανάτου!

Τα παιδιά και άλλα άτομα που δεν είναι σε θέση να αξιολογήσουν τους κινδύνους κατά τη χρήση της συσκευής, μπορεί να τραυματιστούν ή να βρεθούν σε επικίνδυνες για τη ζωή τους καταστάσεις. Γι' αυτό προσέξτε παρακαλώ τα εξής:

- Η συσκευή μπορεί να χρησιμοποιηθεί από παιδιά πάνω από την ηλικία των 8 ετών και από άτομα με μειωμένες σωματικές, αισθητηριακές ή νοητικές ικανότητες ή από άτομα με έλλειψη εμπειρίας ή γνώσεων εφόσον επιβλέπονται ή έχουν λάβει οδηγίες για τη χρήση της συσκευής με ασφάλεια και έχουν κατανοήσει τους πιθανούς κινδύνους από τη χρήση της συσκευής.
- Τα παιδιά δεν πρέπει να παίζουν με αυτήν τη συσκευή.
- Μην επιτρέπετε σε παιδιά, να καθαρίζουν ή να συντηρούν αυτήν τη συσκευή χωρίς επιτήρηση.
- Κρατάτε τα παιδιά κάτω των 3 ετών και τα κατοικίδια ζώα μακριά από αυτήν τη συσκευή.
- Μην αφήνετε τη συσκευή χωρίς επιτήρηση, όταν είναι κοντά παιδιά ή άλλα άτομα, τα οποία δεν είναι σε θέση να αξιολογήσουν τους κινδύνους.

Προειδοποίηση Κίνδυνος θανάτου!

Τα παιδιά μπορεί να εγκλωβιστούν μέσα στις συσκευές και να βρεθούν σε μια επικίνδυνη για τη ζωή τους κατάσταση.

- Μην τοποθετήσετε τη συσκευή πίσω από μια πόρτα, που θα μπορούσε να εμποδίσει ή να αποτρέψει το πλήρες άνοιγμα της πόρτας της συσκευής.
- Μόλις μια συσκευή φτάσει στο τέλος της ζωής της, τραβήξτε το φιν από την πρίζα **πρωτού** κόψετε το καλώδιο τροφοδοσίας και στη συνέχεια καταστρέψετε την κλειδαριά στην πόρτα της συσκευής.

Προειδοποίηση Κίνδυνος ασφυξίας!

Εάν επιτραπεί να παίζουν παιδιά με τη συσκευασία, την πλαστική μεμβράνη ή με τα υλικά της συσκευασίας, μπορεί να μπλεχτούν σε αυτά ή να τα τραβήξουν πάνω από τα κεφάλια τους και να πάθουν ασφυξία.

Κρατάτε τις συσκευασίες, τις πλαστικές μεμβράνες και τα μέρη της συσκευασίας μακριά από τα παιδιά.

Προειδοποίηση Κίνδυνος δηλητηρίασης!

Τα απορρυπαντικά και τα μέσα φροντίδας μπορεί να οδηγήσουν σε δηλητηρίαση, εάν αναλωθούν.

Σε περίπτωση κατάποσης, ζητήστε ιατρική συμβουλή. Φυλάγετε τα απορρυπαντικά και τα μέσα φροντίδας σε χώρους που δεν είναι προσιτοί σε παιδιά.

Προειδοποίηση Κίνδυνος εγκαύματος!

Όταν πλένετε σε υψηλές θερμοκρασίες, το τζάμι της πόρτας της συσκευής θερμαίνεται πολύ.

Εμποδίστε τα παιδιά, να αγγίξουν την πόρτα της συσκευής, όταν είναι καυτή.

Προειδοποίηση Ερεθισμός των ματιών/του δέρματος!

Η επαφή με τα απορρυπαντικά ή τα μέσα φροντίδας μπορεί να προκαλέσει ερεθισμό των ματιών/του δέρματος.

Ξεπλύνετε τα μάτια ή το δέρμα σας πολύ καλά, σε περίπτωση που έρθουν(ει) σε επαφή με απορρυπαντικά ή μέσα φροντίδας. Φυλάγετε τα απορρυπαντικά και τα μέσα φροντίδας σε χώρους που δεν είναι προσιτοί σε παιδιά.

Εγκατάσταση

Προειδοποίηση

Κίνδυνος ηλεκτροπληξίας/ φωτιάς/ζημιάς υλικού/ζημιάς στη συσκευή!

Εάν η συσκευή δεν είναι σωστά εγκατεστημένη, μπορεί αυτό να οδηγήσει σε μια επικίνδυνη κατάσταση. Εξασφαλίστε τα ακόλουθα:

- Η τάση του ρεύματος στην πρίζα σας πρέπει να ταιριάζει με την ονομαστική τάση που αναφέρεται στη συσκευή (πινακίδα αναγνώρισης). Τα συνδεδεμένα φορτία και η απαραίτητη ασφάλεια προστασίας αναφέρονται στην πινακίδα αναγνώρισης.
- Το φις και η πρίζα σούκο πρέπει να ταιριάζουν και το σύστημα γείωσης πρέπει να είναι σωστά εγκατεστημένο.
- Η εγκατάσταση πρέπει να διαθέτει επαρκή διατομή.
- Το φις πρέπει να είναι πάντοτε ελεύθερα προσιτό. Εάν αυτό δεν είναι δυνατό, για τη συμμόρφωση με τους σχετικούς κανονισμούς ασφαλείας, πρέπει να τοποθετηθεί ένας διακόπτης (απενεργοποίηση όλων των πόλων) στη μόνιμη εγκατάσταση σύμφωνα με τους κανονισμούς ηλεκτρικών εγκαταστάσεων.

- Εάν χρησιμοποιείτε έναν αυτόματο διακόπτη διαρροής, χρησιμοποιείτε μόνο έναν, που διαθέτει το ακόλουθο σήμα: . Η παρουσία του σήματος αυτού είναι ο μόνος τρόπος για να είστε σίγουροι, ότι πληροί όλους τους ισχύοντες κανονισμούς.

Προειδοποίηση

Κίνδυνος ηλεκτροπληξίας/ φωτιάς/ζημιάς υλικού/ζημιάς στη συσκευή!

Εάν το καλώδιο τροφοδοσίας της συσκευής είναι φθαρμένο ή κατεστραμμένο, μπορεί αυτό να οδηγήσει σε ηλεκτροπληξία, βραχυκύκλωμα ή σε φωτιά λόγω υπερθέρμανσης.

Το καλώδιο τροφοδοσίας δεν πρέπει να είναι τσακισμένο, συνθλιμμένο ή φθαρμένο και δεν πρέπει να έρθει σε επαφή με πηγές θερμότητας.

Προειδοποίηση

Κίνδυνος φωτιάς/ζημιάς υλικού/ζημιάς στη συσκευή!

Η λειτουργία με μπαλαντέζες ή πολύπριζα μπορεί να οδηγήσει σε φωτιά λόγω υπερθέρμανσης ή βραχυκυκλώματος.

Συνδέστε τη συσκευή απευθείας σε μια γειωμένη πρίζα (σούκο), η οποία είναι σωστά εγκατεστημένη. Μη χρησιμοποιείτε μπαλαντέζες, πολύπριζα ή πολλαπλούς συνδέσμους.

⚠ Προειδοποίηση **Κίνδυνος τραυματισμού/** **ζημιάς υλικού/ζημιάς στη** **συσκευή!**

- Η συσκευή μπορεί να δονείται ή να μετακινηθεί κατά τη λειτουργία, με αποτέλεσμα τον τραυματισμό ή υλικές ζημιές. Τοποθετήστε τη συσκευή σε μια καθαρή, επίπεδη, στερεή επιφάνεια και χρησιμοποιώντας ένα αλφάδι ευθυγραμμίστε την με τα βιδωτά πόδια.
- Εάν πιάσετε κάποια από τα προεξέχοντα μέρη της συσκευής (π.χ την πόρτα της συσκευής), για να τη σηκώσετε ή να τη μετακινήσετε, μπορεί αυτά τα μέρη να σπάσουν και να προκαλέσουν τραυματισμό. Μην πιάνετε κάποιο από τα προεξέχοντα μέρη της συσκευής, για να μετακινήσετε τη συσκευή.

⚠ Προειδοποίηση **Κίνδυνος τραυματισμού!**

- Η συσκευή είναι πολύ βαριά. Το σήκωμα της συσκευής μπορεί να οδηγήσει σε τραυματισμό. Μην σηκώνετε τη συσκευή μόνοι σας.

- Η συσκευή έχει κοφτερές ακμές, στις οποίες μπορεί να κόψετε τα χέρια σας. Μην πιάνετε τη συσκευή από τις κοφτερές ακμές της. Για να σηκώνετε τη συσκευή, χρησιμοποιείτε γάντια προστασίας.
- Εάν οι εύκαμπτοι σωλήνες και τα καλώδια τροφοδοσίας δεν είναι σωστά τοποθετημένα, ενδέχεται να συνιστούν κίνδυνο σκοντάματος, που μπορεί να οδηγήσει σε τραυματισμό. Τοποθετείτε τους εύκαμπτους σωλήνες και τα καλώδια, έτσι ώστε να μην αποτελούν κίνδυνο σκοντάματος.

Προσοχή! **Ζημιά υλικού/ζημιά στη** **συσκευή**

- Εάν η πίεση του νερού είναι πολύ υψηλή ή πολύ χαμηλή, η συσκευή μπορεί να μην είναι σε θέση να λειτουργήσει σωστά και αυτό μπορεί επίσης να οδηγήσει σε υλικές ζημιές ή ζημιές στη συσκευή. Βεβαιωθείτε, ότι η πίεση του νερού στην εγκατάσταση παροχής νερού είναι το λιγότερο 100 kPa (1 bar) και ότι δεν ξεπερνά τα 1.000 kPa (10 bar).

- Εάν οι εύκαμπτοι σωλήνες νερού είναι φθαρμένοι ή κατεστραμμένοι, αυτό μπορεί να οδηγήσει σε υλικές ζημιές ή ζημιές στη συσκευή. Οι εύκαμπτοι σωλήνες νερού δεν πρέπει να είναι τσακισμένοι, συνθλιμμένοι, φθαρμένοι ή κομμένοι.
- Η χρήση εύκαμπτων σωλήνων, που προσφέρονται από άλλες μάρκες, για σύνδεση με την παροχή νερού μπορεί να οδηγήσει σε υλικές ζημιές ή ζημιές στη συσκευή. Χρησιμοποιείτε μόνο τους εύκαμπτους σωλήνες που παραδίδονται μαζί με τη συσκευή ή γνήσιους ανταλλακτικούς εύκαμπτους σωλήνες.
- Η συσκευή ασφαρίζεται για μεταφορά με διατάξεις ασφάλισης της μεταφοράς. Εάν οι διατάξεις ασφάλισης της μεταφοράς δεν έχουν αφαιρεθεί πριν τη λειτουργία της συσκευής, μπορεί αυτό να οδηγήσει σε ζημιά στη συσκευή. Είναι σημαντικό να αφαιρέσετε τελείως όλες τις διατάξεις ασφάλισης της μεταφοράς, προτού χρησιμοποιήσετε τη συσκευή για πρώτη φορά. Εξασφαλίστε, ότι φυλάγετε αυτές τις διατάξεις ασφάλισης της μεταφοράς ξεχωριστά. Είναι σημαντικό να επανατοποθετήσετε τις διατάξεις ασφάλισης της μεταφοράς, εάν η συσκευή πρέπει να μεταφερθεί, για την αποφυγή τυχόν ζημιάς της συσκευής κατά τη μεταφορά.

Λειτουργία

Προειδοποίηση

Κίνδυνος έκρηξης/φωτιάς!

Τα ρούχα, τα οποία έχουν επεξεργαστεί προηγουμένως με μέσα καθαρισμού, που περιέχουν διαλύτες, π.χ. καθαριστικό λεκέδων/βενζίνη καθαρισμού, μπορεί να οδηγήσουν σε έκρηξη στον κάδο.

Ξεπλύνετε καλά τα ρούχα με νερό πριν το πλύσιμο στη συσκευή.

Προειδοποίηση

Κίνδυνος δηλητηρίασης!

Δηλητηριώδεις αναθυμιάσεις μπορεί να προκύψουν από μέσα καθαρισμού, τα οποία περιέχουν διαλύτες, π.χ. βενζίνη καθαρισμού.

Μη χρησιμοποιείτε μέσα καθαρισμού που περιέχουν διαλύτες.

Προειδοποίηση

Κίνδυνος τραυματισμού!

- Εάν στηρίζετε το βάρος σας/καθίσετε πάνω στην πόρτα της συσκευής, όταν είναι ανοιχτή, η συσκευή μπορεί να ανατραπεί, πράγμα που μπορεί να οδηγήσει σε τραυματισμό.

Μη στηρίζετε το βάρος σας πάνω στην πόρτα της συσκευής, όταν είναι ανοιχτή.

- Εάν ανεβείτε πάνω στη συσκευή, η επιφάνεια εργασίας μπορεί να σπάσει, πράγμα που μπορεί να οδηγήσει σε τραυματισμό. Μην ανεβαίνετε πάνω στη συσκευή.
- Εάν απλώσετε τα χέρια σας μέσα στον κάδο, ενώ αυτός ακόμη περιστρέφεται, κινδυνεύετε να τραυματίσετε τα χέρια σας. Περιμένετε, μέχρι ο κάδος να σταματήσει να περιστρέφεται.

Προειδοποίηση

Κίνδυνος ζεματίσματος!

Όταν πλένετε σε υψηλές θερμοκρασίες, υπάρχει κίνδυνος ζεματίσματος, εάν έρθετε σε επαφή με καυτό διάλυμα απορρυπαντικού (π.χ. όταν αδειάζετε καυτό διάλυμα απορρυπαντικού σε ένα νιπτήρα).

Μην απλώνετε τα χέρια σας μέσα στο καυτό διάλυμα απορρυπαντικού.

Προειδοποίηση

Ερεθισμός των ματιών/του δέρματος!

Το απορρυπαντικό και τα μέσα φροντίδας μπορεί να πιτσιλίσουν έξω, σε περίπτωση που η θήκη του απορρυπαντικού ανοιχτεί κατά τη διάρκεια λειτουργίας της συσκευής.

Ξεπλύνετε τα μάτια ή το δέρμα σας πολύ καλά, σε περίπτωση που έρθουν(ει) σε επαφή με απορρυπαντικά ή μέσα φροντίδας. Σε περίπτωση κατάποσης, ζητήστε ιατρική συμβουλή.

Προσοχή!

Ζημιά υλικού/ζημιά στη συσκευή

- Εάν η ποσότητα των ρούχων στη συσκευή υπερβαίνει τη μέγιστη ικανότητα φορτίου, μπορεί η συσκευή να μην είναι σε θέση να λειτουργήσει σωστά ή αυτό μπορεί να οδηγήσει σε υλικές ζημιές ή ζημιές στη συσκευή. Μην υπερβαίνετε το μέγιστο φορτίο πλήρωσης στεγνών ρούχων. Βεβαιωθείτε, ότι τηρείτε τις μέγιστες δυνατότητες φορτίου που καθορίζονται για κάθε ένα από τα προγράμματα.

- Εάν χύσετε τη λάθος ποσότητα απορρυπαντικού ή μέσου καθαρισμού μέσα στη συσκευή, μπορεί αυτό να οδηγήσει σε υλικές ζημιές ή ζημιές στη συσκευή. Χρησιμοποιείτε απορρυπαντικά/μέσα φροντίδας/μέσα καθαρισμού και μαλακτικά σύμφωνα με τις οδηγίες του κατασκευαστή.

Καθαρισμός/συντήρηση

Προειδοποίηση **Κίνδυνος θανάτου!**

Η συσκευή τροφοδοτείται με ηλεκτρική ενέργεια. Υπάρχει κίνδυνος ηλεκτροπληξίας, όταν έρθετε σε επαφή με ηλεκτροφόρα μέρη. Γι' αυτό προσέξτε παρακαλώ τα εξής:

- Απενεργοποιήστε τη συσκευή. Αποσυνδέστε τη συσκευή από την παροχή ρεύματος (τραβήξτε το φικ από την πρίζα).
- Μην πιάνετε ποτέ το φικ με υγρά χέρια.
- Όταν τραβάτε το φικ από την πρίζα, πιάνετε πάντοτε το ίδιο το φικ και ποτέ το καλώδιο τροφοδοσίας, διαφορετικά μπορεί να προκύψει ζημιά του καλωδίου τροφοδοσίας.
- Μην κάνετε καμία τεχνική τροποποίηση στη συσκευή ή στα χαρακτηριστικά της.

- Οι επισκευές και οποιαδήποτε άλλη εργασία στη συσκευή πρέπει να πραγματοποιείται μόνο από την υπηρεσία εξυπηρέτησης πελατών της εταιρείας μας ή από έναν ηλεκτρολόγο. Το ίδιο ισχύει και για την αντικατάσταση του καλωδίου τροφοδοσίας (όταν είναι απαραίτητο).
- Ανταλλακτικό καλώδιο τροφοδοσίας μπορεί να παραγγελθεί από την υπηρεσία εξυπηρέτησης πελατών της εταιρείας μας.

Προειδοποίηση Κίνδυνος δηλητηρίασης!

Δηλητηριώδεις αναθυμιάσεις μπορεί να προκύψουν από μέσα καθαρισμού, τα οποία περιέχουν διαλύτες, π.χ. βενζίνη καθαρισμού.
Μη χρησιμοποιείτε μέσα καθαρισμού που περιέχουν διαλύτες.

Προειδοποίηση Κίνδυνος ηλεκτροπληξίας/ ζημιάς υλικού/ζημιάς στη συσκευή!

Εάν εισχωρεί υγρασία στη συσκευή, μπορεί αυτό να προκαλέσει βραχυκύκλωμα.
Μη χρησιμοποιείτε ένα πλυστικό μηχάνημα υψηλής πίεσης, έναν ατμοκαθαριστή, ένα λάστιχο νερού ή ένα πιστόλι ψεκασμού για τον καθαρισμό της συσκευής σας.

Προειδοποίηση Κίνδυνος τραυματισμού/ ζημιάς υλικού/ζημιάς στη συσκευή!

Η χρήση ανταλλακτικών εξαρτημάτων και αξεσουάρ, που προσφέρονται από άλλες μάρκες, είναι επικίνδυνη και μπορεί να οδηγήσει σε τραυματισμούς, υλικές ζημιές ή ζημιές στη συσκευή.
Για λόγους ασφαλείας χρησιμοποιείτε μόνο γνήσια ανταλλακτικά και εξαρτήματα.

Προσοχή! Ζημιά υλικού/ζημιά στη συσκευή

Τα μέσα καθαρισμού και προεπεξεργασίας των ρούχων (π.χ. καθαριστικό λεκέδων, σπρέι πρόπλυσης, κ.α.) μπορεί να προκαλέσουν ζημιά, σε περίπτωση που έρθουν σε επαφή με τις επιφάνειες της συσκευής. Γι' αυτό προσέξτε παρακαλώ τα εξής:

- Μην επιτρέπετε σε αυτά τα μέσα να έρθουν σε επαφή με τις επιφάνειες της συσκευής.
- Καθαρίστε τη συσκευή μόνο με νερό και ένα μαλακό, υγρό πανί.
- Απομακρύνετε αμέσως τυχόν απορρυπαντικό, σπρέι ή άλλα υπολείμματα.



Προστασία περιβάλλοντος

Συσκευασία/Παλιά συσκευή





Αποσύρετε τη συσκευασία σύμφωνα με τους κανόνες προστασίας του περιβάλλοντος. Αυτή η συσκευή είναι χαρακτηρισμένη σύμφωνα με την ευρωπαϊκή οδηγία 2012/19/ΕΕ περί ηλεκτρικών και ηλεκτρονικών παλιών συσκευών (waste electrical and electronic equipment - WEEE). Η οδηγία αυτή καθορίζει τα πλαίσια για την απόσυρση και αξιοποίηση των παλιών συσκευών με ισχύ σ' όλη την ΕΕ.

Υποδείξεις οικονομίας

- Εκμεταλλευθείτε τη μέγιστη ποσότητα ρούχων του εκάστοτε προγράμματος. → **"Πίνακας προγραμμάτων"** στη **σελίδα 31**
- Πλένετε τα κανονικά λερωμένα ρούχα χωρίς πρόπλυση.
- Στα ελαφρά μέχρι μέτρια λερωμένα ρούχα εξοικονόμηση ενέργειας και απορρυπαντικού. → **Σελίδα 30**
- Η δοσομέτρηση του απορρυπαντικού με το **έξυπνο σύστημα δοσομέτρησης (i-DOS)** βοηθά στην οικονομία απορρυπαντικού και νερού.
- Οι επιλεγόμενες θερμοκρασίες αναφέρονται στις ετικέτες φροντίδας στα υφάσματα. Οι θερμοκρασίες λειτουργίας του πλυντηρίου μπορεί να αποκλίνουν από αυτές, για την εξασφάλιση ενός ιδανικού συνδυασμού από εξοικονόμηση ενέργειας και αποτέλεσμα πλύσης.

- **Υποδείξεις για την κατανάλωση ενέργειας και νερού:** → **Σελίδα 27**
Οι ενδείξεις δίνουν πληροφορίες για το σχετικό ύψος της κατανάλωσης ενέργειας ή νερού στα επιλεγμένα προγράμματα. Όσο περισσότεροι τομείς της ένδειξης είναι ορατοί, τόσο υψηλότερη είναι η εκάστοτε κατανάλωση. Έτσι μπορείτε να συγκρίνετε τις καταναλώσεις στα προγράμματα σε περίπτωση επιλογής διαφορετικών ρυθμίσεων προγράμματος και να αποφασίσετε ενδεχομένως για μια ρύθμιση προγράμματος με εξοικονόμηση ενέργειας ή νερού.



-  Κατανάλωση ενέργειας
-  Κατανάλωση νερού

- **Λειτουργία εξοικονόμησης ενέργειας:** Ο φωτισμός του πεδίου ενδείξεων σβήνει μετά από μερικά λεπτά, το πλήκτρο **D/III** αναβοσβήνει. Για την ενεργοποίηση του φωτισμού πατήστε ένα οποιοδήποτε πλήκτρο. Η λειτουργία εξοικονόμησης ενέργειας δεν ενεργοποιείται, όταν τρέχει ένα πρόγραμμα.
- **Αυτόματη απενεργοποίηση:** Όταν η συσκευή δε χρησιμοποιηθεί για μεγαλύτερο χρονικό διάστημα, μπορεί να απενεργοποιηθεί αυτόματα πριν την έναρξη του προγράμματος και μετά το τέλος του προγράμματος για εξοικονόμηση ενέργειας. Για την ενεργοποίηση της συσκευής πατήστε ξανά τον γενικό διακόπτη. → **"Ρυθμίσεις συσκευής"** στη **σελίδα 56**
- Εάν στεγνώσετε στη συνέχεια τα ρούχα στο στεγνωτήριο, επιλέξτε τον αριθμό στροφών στύψιματος σύμφωνα με τις οδηγίες του κατασκευαστή του στεγνωτηρίου.



Τοποθέτηση και σύνδεση

Υλικά παράδοσης

Υπόδειξη: Ελέγξτε το πλυντήριο για τυχόν ζημιές μεταφοράς. Μη θέσετε σε λειτουργία ένα πλυντήριο που έχει ζημιά. Απευθυνθείτε σε περίπτωση διαμαρτυρίας στον έμπορα, που αγοράσατε τη συσκευή ή στην υπηρεσία εξυπηρέτησης πελατών της εταιρείας μας. → Σελίδα 68

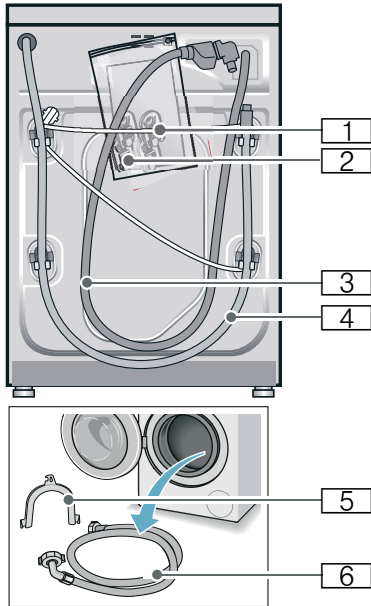

- 1 Ηλεκτρικό καλώδιο
 - 2 Σακούλα:
 - Οδηγίες χρήσης και οδηγίες τοποθέτησης
 - Κατάλογος κέντρων τεχνικής εξυπηρέτησης πελατών*
 - Εγγύηση*
 - Γώματα για τις σπές μετά την αφαίρεση των ασφαλειών μεταφοράς
 - Προσαρμογέας με ροδέλα στεγανοποίησης από 21 mm = 1/2" στα 26,4 mm = 3/4" *
 - 3 Εύκαμπτος σωλήνας νερού στο μοντέλο Aquastop
 - 4 Εύκαμπτος σωλήνας αποχέτευσης του νερού
 - 5 Καμπύλη για τη σταθεροποίηση του εύκαμπτου σωλήνα αποχέτευσης του νερού*
 - 6 Εύκαμπτος σωλήνας νερού στα μοντέλα Standard/Aqua-Secure
- * ανάλογα το μοντέλο

Επιπλέον κατά τη σύνδεση του εύκαμπτου σωλήνα αποχέτευσης του νερού σε ένα σιφώνι χρειάζεται ένας σφιγκτήρας εύκαμπτου σωλήνα \varnothing 24 - 40 mm (ειδικά καταστήματα).

Χρήσιμα εργαλεία

- Αλφάδι για την ευθυγράμμιση
- Κλειδί για βίδες με:
 - SW13 για το λύσιμο των ασφαλειών μεταφοράς και
 - SW17 για την ευθυγράμμιση των ποδιών της συσκευής

Υποδείξεις ασφαλείας

Προειδοποίηση

Κίνδυνος τραυματισμού!

- Το πλυντήριο ρούχων έχει ένα μεγάλο βάρος.
Προσέχετε κατά το σήκωμα/τη μεταφορά του πλυντηρίου ρούχων.
- Κατά το σήκωμα του πλυντηρίου από προεξέχοντα λειτουργικά μέρη (π.χ. πόρτα πλήρωσης), τα μέρη αυτά μπορεί να σπάσουν και να προξενήσουν τραυματισμούς.
Μη σηκώνετε το πλυντήριο ρούχων από τα εξαρτήματα που προεξέχουν.
- Από τη μη σωστή τοποθέτηση των εύκαμπτων σωλήνων και του τροφοδοτικού καλωδίου υφίσταται κίνδυνος σκοντάματος και τραυματισμού.
Οι εύκαμπτοι σωλήνες και οι αγωγοί πρέπει να εγκαθίστανται έτσι, ώστε να μην υπάρχει κίνδυνος σκοντάματος.

Προσοχή!

Ζημιές στη συσκευή

Οι παγωμένοι εύκαμπτοι σωλήνες μπορούν να σκιστούν/σκάσουν.
Μην τοποθετείτε το πλυντήριο ρούχων σε επικίνδυνες για πάγωμα περιοχές ή στην ύπαιθρο.

Προσοχή!

Ζημιά νερού

Οι θέσεις σύνδεσης του εύκαμπτου σωλήνα παροχής νερού και του εύκαμπτου σωλήνα αποχέτευσης του νερού βρίσκονται κάτω από υψηλή πίεση νερού. Για να αποφύγετε τη διαρροή ή τις ζημιές από τυχόν διαρροή νερού, προσέξτε οπωσδήποτε τις υποδείξεις σε αυτό το κεφάλαιο.

Υποδείξεις

- Εκτός από τις εδώ αναφερόμενες υποδείξεις είναι δυνατόν να ισχύουν επιπλέον ιδιαίτερες προδιαγραφές της αρμόδιας υπηρεσίας ύδρευσης και παροχής ηλεκτρικής ενέργειας.
- Σε περίπτωση αμφιβολίας αναθέστε τη σύνδεση σε έναν ειδικευμένο τεχνικό.

Επιφάνεια τοποθέτησης

Υπόδειξη: Η σταθερότητα είναι σημαντική, για να μη "μετακινείται" το πλυντήριο ρούχων!

- Η επιφάνεια τοποθέτησης πρέπει να είναι σταθερή και επίπεδη.
- Τα μαλακά πατώματα/Οι μαλακές επιστρώσεις δαπέδου δεν είναι κατάλληλα/κατάλληλες.

Τοποθέτηση επάνω σε βάση ή σε ξύλινο πάτωμα

Προσοχή!

Ζημιές στη συσκευή

Το πλυντήριο μπορεί να "περπατήσει" κατά το στύψιμο και να ανατραπεί ή να πέσει από τη βάση.

Στερεώστε τα πόδια της συσκευής οπωσδήποτε με τις υποδοχές συγκράτησης.

Αριθ. παραγγελίας WMZ 2200, WX 9756, Z 7080X0

Υπόδειξη: Στα πατώματα με ξύλινα δοκάρια τοποθετείτε το πλυντήριο ρούχων:

- κατά το δυνατόν σε μια γωνία,
- πάνω σε μια ανθεκτική στο νερό ξύλινη πλάκα (πάχος τουλάχιστο 30 mm), η οποία είναι σταθερά βιδωμένη πάνω στο δάπεδο.

Τοποθέτηση πάνω σε μια βάση με συρτάρι

Αριθ. παραγγελίας βάσης: WMZ 20490, WZ 20490, WZ 20510, WZ 20520

Υποεντοιχισμός/Τοποθέτηση της συσκευής σε συγκρότημα κουζίνας

⚠ Προειδοποίηση

Θανατηφόρος κίνδυνος!

Σε περίπτωση επαφής με υπό τάση ευρισκόμενα μέρη υπάρχει κίνδυνος ηλεκτροπληξίας.

Μην απομακρύνετε το κάλυμμα της συσκευής.

Υποδείξεις

- Απαραίτητο πλάτος θέσης τοποθέτησης 60 cm.
- Τοποθετήστε το πλυντήριο των ρούχων μόνο κάτω από έναν μονοκόμματο πάγκο εργασίας, σταθερά συνδεδεμένο με τα γειτονικά ντουλάπια.

Αφαίρεση των ασφαλειών μεταφοράς

Προσοχή!

Ζημιές στη συσκευή

- Το πλυντήριο είναι ασφαλισμένο για τη μεταφορά με ασφάλειες μεταφοράς. Οι ασφάλειες μεταφοράς που δεν έχουν αφαιρεθεί μπορεί κατά τη λειτουργία του πλυντηρίου να προκαλέσουν ζημιές, π.χ. στον κάδο. Πριν την πρώτη χρήση απομακρύνετε οπωσδήποτε εντελώς και τις 4 ασφάλειες μεταφοράς. Φυλάξτε τις ασφάλειες.
- Για την αποφυγή των ζημιών μεταφοράς σε μια αργότερη μεταφορά, τοποθετήστε οπωσδήποτε ξανά τις ασφάλειες πριν τη μεταφορά.

Υπόδειξη: Φυλάξτε τις βίδες και τα χιτώνια.

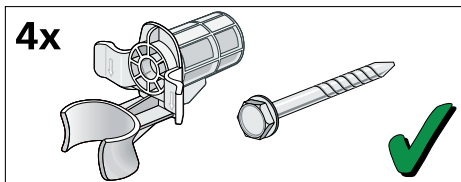

1. Αφαιρέστε τους εύκαμπτους σωλήνες από τα στηρίγματα.

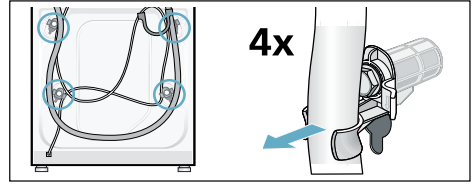

2. Λύστε και τις 4 βίδες των ασφαλειών μεταφοράς με ένα κλειδί SW13 και αφαιρέστε τις. Απομακρύνετε τα χιτώνια. Αφαιρέστε εδώ το ηλεκτρικό καλώδιο από τα στηρίγματα.

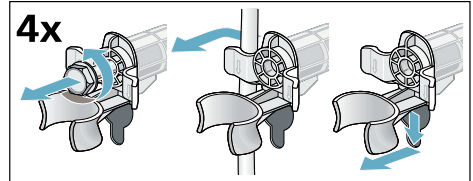

3. Τοποθετήστε τα καλύμματα. Ασφαλίστε τα καλύμματα καλά, πιέζοντας το άγκιστρο μαντάλωσης.

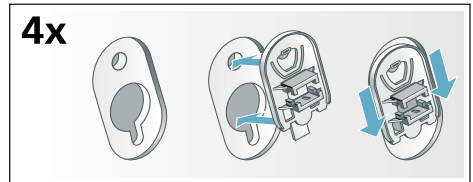

Μήκη εύκαμπτων και σταθερών σωλήνων

- Σύνδεση στην αριστερή πλευρά

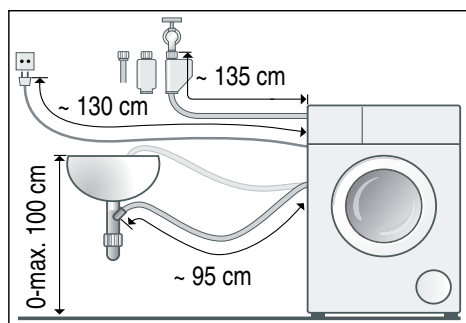

- Σύνδεση στη δεξιά πλευρά

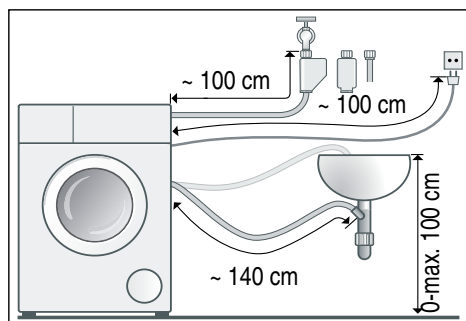

Συμβουλή: Στα ειδικά καταστήματα πώλησης/στην υπηρεσία εξυπηρέτησης πελατών διατίθενται:

- Μια επέκταση για τον εύκαμπτο σωλήνα παροχής Aquastor ή κρύου νερού (περίπου 2,50 m), αριθ. παραγγελίας WM Z2380, WZ 10130, CZ 11350, Z 7070X0
- Ένας μακρύτερος εύκαμπος σωλήνας παροχής (περίπου 2,20 m) για μοντέλο Standard, αριθμός ξεχωριστού εξαρτήματος για την υπηρεσία εξυπηρέτησης πελατών: 00353925

Παροχή νερού

Προειδοποίηση

Θανατηφόρος κίνδυνος!

Σε περίπτωση επαφής με υπό τάση ευρισκόμενα μέρη υπάρχει κίνδυνος ηλεκτροπληξίας.

Μη βυθίσετε τη βαλβίδα ασφαλείας Aquastop στο νερό (περιλαμβάνει μια ηλεκτρική βαλβίδα).

Υποδείξεις

- Λειτουργείτε το πλυντήριο των ρούχων μόνο με κρύο νερό χρήσης.
- Μη συνδέσετε το πλυντήριο στην μπαταρία μείξης ενός παρασκευαστήρα ζεστού νερού χωρίς πίεση.
- Χρησιμοποιείτε μόνο το συνημμένο ή έναν αγορασμένο στα εξουσιοδοτημένα ειδικά καταστήματα εύκαμπτο σωλήνα παροχής, κανένα μεταχειρισμένο σωλήνα.
- Μην τοακίσετε ή μη συνθλίψετε τον εύκαμπτο σωλήνα του νερού.
- Μην αλλάξετε (κόντημα, κοπή) τον εύκαμπτο σωλήνα του νερού (η αντοχή δεν εξασφαλίζεται πλέον).
- Σφίξτε τις κοχλιοσυνδέσεις (ρακόρ) μόνο με το χέρι. Εάν σφίχτούν οι κοχλιοσυνδέσεις πολύ δυνατά με ένα εργαλείο (τσιμπίδα), μπορεί να υποστούν ζημιά τα σπειρώματα.
- Σε περίπτωση σύνδεσης σε μια βάνα παροχής νερού 21 mm = 1/2" συναρμολογήστε πρώτα έναν προσαρμογέα* με ροδέλα στεγανοποίησης από 21 mm = 1/2" στα 26,4 mm = 3/4".

* συμπαράδίδεται ανάλογα το μοντέλο

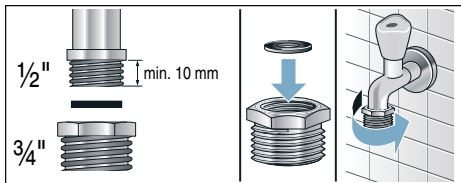

Ιδανική πίεση νερού στο δίκτυο ύδρευσης

ελάχιστη 100 kPa (1 bar)

μέγιστη 1.000 kPa (10 bar)

Με ανοιχτή τη βάνα παροχής νερού περνούν το ελάχιστο 8 λίτρα/λεπτό.

Σε περίπτωση υψηλότερης πίεσης νερού τοποθετήστε μια βαλβίδα μείωσης της πίεσης.

Σύνδεση

Συνδέστε τον εύκαμπτο σωλήνα νερού στη βάνα παροχής νερού (26,4 mm = 3/4") και στη συσκευή (στα μοντέλα με Aquastop δεν είναι απαραίτητο, μόνιμη εγκατάσταση):

- Μοντέλο: **Standard**

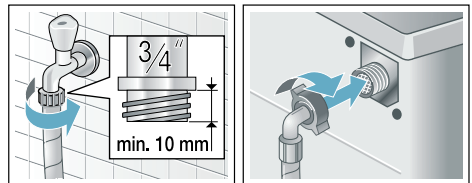

- Μοντέλο: **Aqua-Secure**

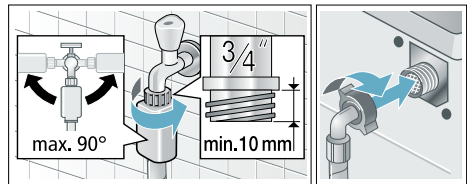

- Μοντέλο: **Aquastop**

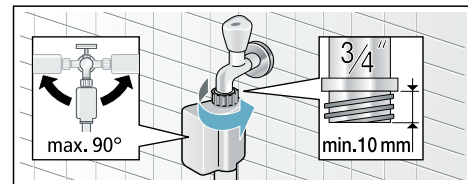

Υπόδειξη: Ανοίξτε προσεκτικά τη βάνα του νερού και ελέγξτε τη στεγανότητα των σημείων σύνδεσης. Η κοχλιοσύνδεση (ρακόρ) βρίσκεται πάντοτε υπό την πίεση του νερού.

Αποχέτευση νερού

Προειδοποίηση

Κίνδυνος ζεματισματος!

Κατά την πλύση με υψηλές θερμοκρασίες σε περίπτωση επαφής με το καυτό νερό πλύσης, π.χ. κατά την άντληση καυτού νερού πλύσης στο νιπτήρα, μπορεί κανείς να ζεματιστεί.

Μη βάζετε τα χέρια σας στο καυτό νερό πλύσης.

Προσοχή!

Ζημιά νερού

Ο εύκαμπος σωλήνας αποχέτευσης βρίσκεται κατά την άντληση υπό την πίεση του νερού και μπορεί να γλιστρήσει από τον νιπτήρα ή το σημείο σύνδεσης. Ασφαλίστε τον εύκαμπο σωλήνα αποχέτευσης, για να μη γλιστρήσει έξω.

Προσοχή!

Ζημιά στη συσκευή/ζημιά στα υφάσματα

Εάν το τέλος του εύκαμπτου σωλήνα αποχέτευσης είναι βυθισμένο μέσα στο αντλούμενο νερό, μπορεί να αναρροφηθεί ξανά νερό στη συσκευή και να προκληθεί ζημιά στη συσκευή/στα υφάσματα.

Προσέξτε, ότι:

- Το πώμα φραγής δεν κλείνει την αποχέτευση του νιπτήρα.
- Το τέλος του εύκαμπτου σωλήνα αποχέτευσης δε βυθίζεται στο αντλημένο νερό.
- Το νερό αποχετεύεται γρήγορα.

Υπόδειξη: Μην τσακίζετε ή μην τραβάτε κατά μήκος τον εύκαμπο σωλήνα αποχέτευσης του νερού.

Σύνδεση

■ Αποχέτευση σε ένα σιφόνι

Το σημείο σύνδεσης πρέπει να ασφαλιστεί με έναν σφιγκτήρα εύκαμπτου σωλήνα, \varnothing 24 - 40 mm (ειδικά καταστήματα).

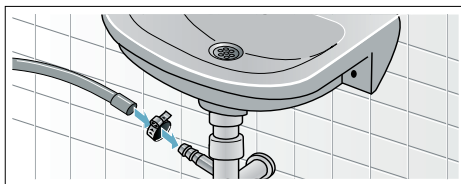

■ Αποχέτευση σε έναν νιπτήρα

Ασφαλίστε τον εύκαμπο σωλήνα αποχέτευσης, για να μη γλιστρήσει έξω. Η καμπύλη διατίθεται στην υπηρεσία εξυπηρέτησης πελατών: Αριθμός ξεχωριστού εξαρτήματος 00655300

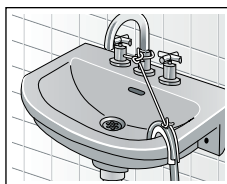
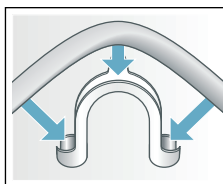

■ Αποχέτευση σε πλαστικό σωλήνα με λαστιχένια μούφα ή σε φρεάτιο

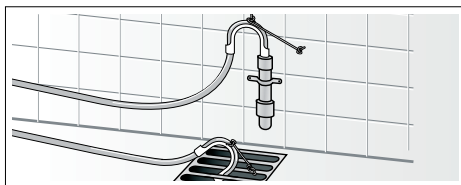

Ευθυγράμμιση

Ευθυγραμμίστε τη συσκευή με ένα αλφάδι.

Η μη σωστή ευθυγράμμιση της συσκευής έχει ως αποτέλεσμα δυνατούς θορύβους, κραδασμούς και "περπάτημα" της συσκευής!

1. Λύστε τα κόντρα παξιμάδια με ένα κλειδί SW17, στρέφοντας στη φορά των δεικτών του ρολογιού.
2. Ελέγξτε την ευθυγράμμιση του πλυντηρίου των ρούχων με το αλφάδι, ενδεχομένως διορθώστε την. Ρυθμίστε το ύψος, στρέφοντας τα πόδια της συσκευής. Και τα τέσσερα πόδια της συσκευής πρέπει να στηρίζονται σταθερά στο δάπεδο.
3. Σφίξτε με το χέρι τα κόντρα παξιμάδια και στα τέσσερα πόδια της συσκευής με ένα κλειδί SW17 σταθερά ενάντια στο περιβλήμα. Κρατάτε κατά το σφίξιμο το πόδι και μην αλλάξετε τη ρύθμιση του ύψους.



Ηλεκτρική σύνδεση



Προειδοποίηση

Θανατηφόρος κίνδυνος!

Σε περίπτωση επαφής με υπό τάση ευρισκόμενα μέρη υπάρχει κίνδυνος ηλεκτροπληξίας.

- Μην πιάσετε ποτέ το φικς με υγρά χέρια.
- Τραβάτε το ηλεκτρικό καλώδιο πάντα μόνο από το φικς και ποτέ από το ίδιο το καλώδιο, επειδή θα μπορούσε να υποστεί ζημιά.
- Μην τραβάτε το φικς ποτέ κατά τη διάρκεια της λειτουργίας.

Προσέξτε τις ακόλουθες υποδείξεις και βεβαιωθείτε, ότι:

Υποδείξεις

- Η τάση του δικτύου και τα στοιχεία της τάσης του ρεύματος στο πλυντήριο ρούχων (πινακίδα συσκευής) ταυτίζονται. Η ισχύς του ρεύματος και η απαραίτητη ασφάλεια αναφέρονται στην πινακίδα τύπου της συσκευής.
 - Η σύνδεση του πλυντηρίου ρούχων πραγματοποιείται μόνο σε εναλλασσόμενο ρεύμα μέσω μιας εγκατεστημένης σύμφωνα με τους κανονισμούς πρίζας σούκο.
 - Το φικς και η πρίζα ταιριάζουν μεταξύ τους.
 - Η διατομή του καλωδίου είναι επαρκής.
 - Το σύστημα γείωσης είναι εγκατεστημένο σύμφωνα με τους κανονισμούς.
 - Η αλλαγή του ηλεκτρικού καλωδίου (όταν χρειάζεται) πραγματοποιείται μόνο από έναν ειδικευμένο ηλεκτρολόγο. Ένα ανταλλακτικό ηλεκτρικό καλώδιο είναι διαθέσιμο στην υπηρεσία εξυπηρέτησης πελατών.
 - Μη χρησιμοποιείτε πολύπριζα/πολυζεύξεις και/ή μπαλαντζές.
 - Σε περίπτωση χρήσης ενός διακόπτη προστασίας με ρελέ διαφυγής τοποθετείτε μόνο έναν τύπο με αυτό το σήμα .
- Μόνο με αυτό το σήμα έχετε την εγγύηση, ότι πληρούνται οι προδιαγραφές που ισχύουν σήμερα.
- Το φικς πρέπει είναι πάντοτε προσιτό. Όταν αυτό δεν είναι δυνατό, για την εκπλήρωση των αντίστοιχων κανονισμών ασφαλείας, πρέπει να τοποθετηθεί ένας διακόπτης (απενεργοποίηση 2 πόλων) στη σταθερή εγκατάσταση σύμφωνα με τις προδιαγραφές για την ηλεκτρική εγκατάσταση.
 - Μην τσακίζετε, συνθλίβετε, μετατρέπετε ή μην κόβετε το ηλεκτρικό καλώδιο.
 - Μη φέρετε το ηλεκτρικό καλώδιο σε επαφή με πηγές θερμότητας.



Πριν την 1η πλύση

Το πλυντήριο ρούχων ελέγχθηκε προσεκτικά προτού εγκαταλείψει το εργοστάσιο. Για την απομάκρυνση πιθανών υπολειμμάτων του νερού δοκιμής, πλύντε την πρώτη φορά **χωρίς** ρούχα.





Υποδείξεις

- Το πλυντήριο ρούχων **πρέπει να είναι σωστά τοποθετημένο** και **συνδεδεμένο**. Από → *Σελίδα 15*
- Μη θέσετε σε λειτουργία ποτέ ένα πλυντήριο που έχει βλάβη. Ενημερώστε την υπηρεσία εξυπηρέτησης πελατών.

Εργασίες προετοιμασίας:

1. Ελέγξτε το πλυντήριο.
2. Γεμίστε τα δοχεία δοσομέτρησης  και . → *Σελίδα 47*
3. Απομακρύνετε την προστατευτική μεμβράνη από την κονσόλα χειρισμού.
4. Βάλτε το φιλτράκι στην πρίζα.
5. Ανοίξτε τη βάνα παροχής νερού.

Εκτέλεση προγράμματος χωρίς ρούχα:

1. Ενεργοποιήστε τη συσκευή.
2. Κλείστε την πόρτα πλήρωσης (μη βάλτε ρούχα στο πλυντήριο!).
3. Ρυθμίστε το πρόγραμμα **Καθαρισμός κάδου 90 °C**.
4. Ανοίξτε τη θήκη του απορρυπαντικού.
5. Προσθέστε περίπου 1 λίτρο νερό στον θάλαμο  .
6. Προσθέστε τη σκόνη απορρυπαντικού υψηλής δραστηριότητας στον θάλαμο  .

Υπόδειξη: Για την αποφυγή της δημιουργίας αφρού χρησιμοποιήστε μόνο τη μισή από τη συνιστούμενη από τον κατασκευαστή ποσότητα απορρυπαντικού. Μη χρησιμοποιήσετε κανένα απορρυπαντικό μάλλινων ή ευαίσθητων ρούχων.

7. Κλείστε τη θήκη του απορρυπαντικού.
8. Πατήστε το πλήκτρο .
9. Στο τέλος του προγράμματος απενεργοποιήστε τη συσκευή.

Το πλυντήριο των ρούχων σας είναι τώρα σε ετοιμότητα λειτουργίας.

Μεταφορά

π.χ. σε περίπτωση μετακόμισης

Προσοχή!

Ζημιές στη συσκευή από τη διαρροή απορρυπαντικού/μαλακτικού από τα δοχεία δοσομέτρησης

Η διαρροή απορρυπαντικού/μαλακτικού μπορεί να θέσει σε κίνδυνο τη λειτουργία της συσκευής π.χ. ζημιές στα ηλεκτρονικά. Πριν από τη μεταφορά της συσκευής αδειάστε τα δοχεία δοσομέτρησης.

Εργασίες προετοιμασίας:

1. Κλείστε τη βάνα παροχής νερού.
2. Μειώστε την πίεση του νερού στον εύκαμπτο σωλήνα παροχής:
→ Σελίδα 62, Καθαρισμός και συντήρηση - Σήτα στην παροχή νερού φραγμένη
3. Αποσυνδέστε το πλυντήριο ρούχων από το δίκτυο του ρεύματος.
4. Αδειάστε το υπόλοιπο νερό πλήσης:
→ Σελίδα 67, Καθαρισμός και συντήρηση - Αντλία νερού πλήσης φραγμένη, εκκένωση ανάγκης
5. Αποσυναρμολογήστε τους εύκαμπτους σωλήνες.
6. Αδειάστε τα δοχεία δοσομέτρησης.
→ Σελίδα 59

Τοποθέτηση των ασφαλειών μεταφοράς:

1. Αφαιρέστε και φυλάξτε τα καλύμματα. Χρησιμοποιήστε ενδεχομένως κατσαβίδι.

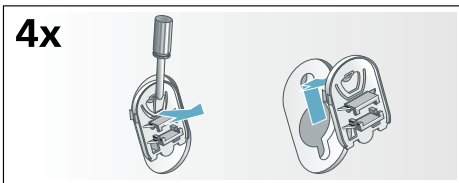

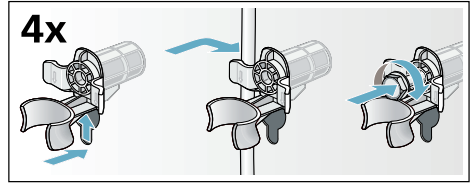

2. Τοποθετήστε και τα 4 χιτώνια. Σφίξτε το ηλεκτρικό καλώδιο στα στηρίγματα. Τοποθετήστε τις βίδες των ασφαλειών μεταφοράς και σφίξτε τις με ένα κλειδί SW13.











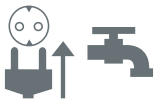
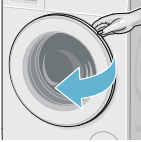

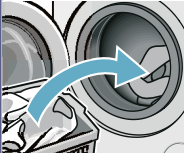
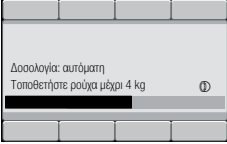

Πριν την εκ νέου θέση σε λειτουργία:

Υποδείξεις

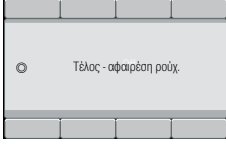
- Απομακρύνετε **οπωσδήποτε** τις ασφάλειες μεταφοράς!
- Για να εμποδίσετε να χυθεί κατά την επόμενη πλήση αχρησιμοποίητο απορρυπαντικό στην αποχέτευση: Χύστε περίπου 1 λίτρο νερό στον θάλαμο  , επιλέξτε το πρόγραμμα **Αντληση** και ξεκινήστε.

Τα σημαντικότερα εν συντομία

1				
	Βάλτε το φιλς στην πρίζα. Ανοίξτε τη βάνα παροχής νερού.	Ανοίξτε την πόρτα πλήρωσης.	Ταξινομήστε τα ρούχα.	Για την ενεργοποίηση πατήστε το πλήκτρο  .
2				
	Επιλέξτε πρόγραμμα π.χ. Συνθετικά .	Ενδεχομένως αλλάξτε τις ρυθμίσεις του επιλεγμένου προγράμματος και επιλέξτε επιπλέον ρυθμίσεις/μενού προγράμματος.		
3				
	Τοποθετήστε τα ρούχα.	Προσέξτε τη μέγιστη ποσότητα ρούχων (ανάλογα το μοντέλο) στο πεδίο ενδείξεων.	Ξεκινήστε το πρόγραμμα.	
4				
	Τέλος προγράμματος	Για την απενεργοποίηση πατήστε το πλήκτρο  .	Κλείστε τη βάνα του νερού (σε μοντέλα χωρίς Aquastop).	

Γνωρίστε τη συσκευή

Πλυντήριο ρούχων

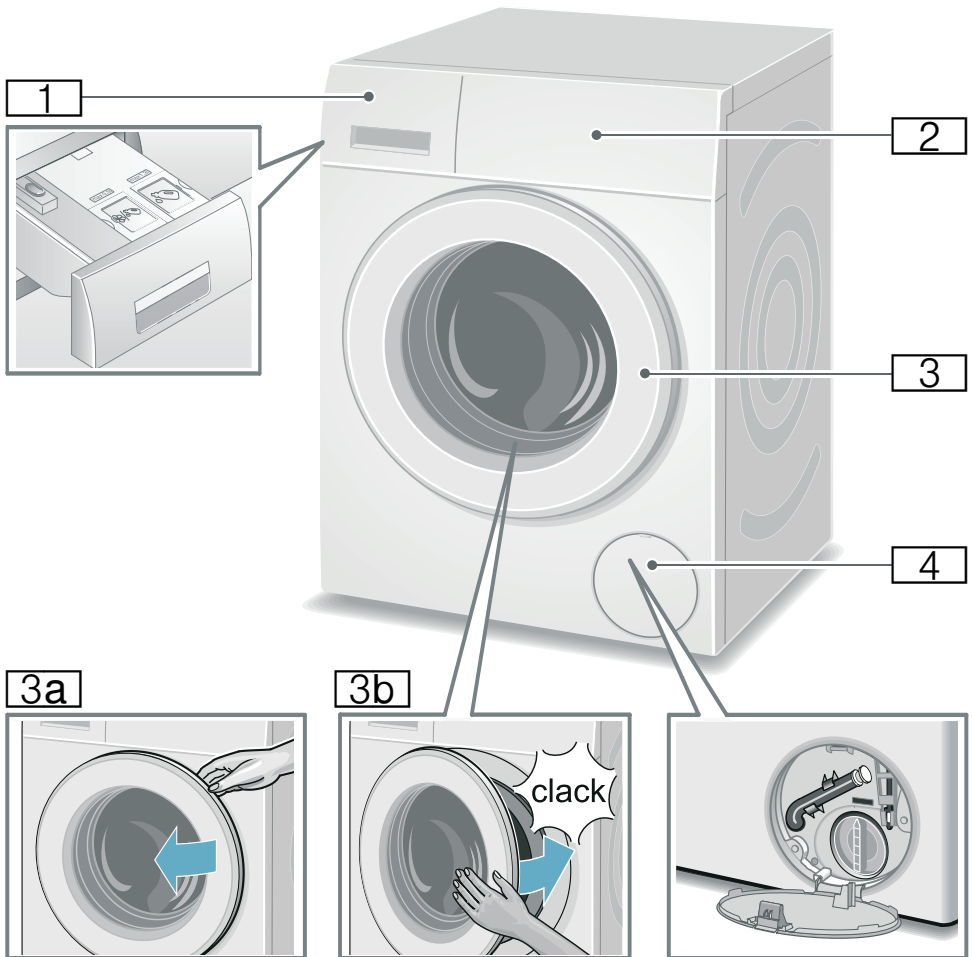

1 Θήκη απορρυπαντικού με φωτεινές ενδείξεις για τα δοχεία i-DOS στη λαβή της θήκης
→ Σελίδα 47

2 Πεδίο χειρισμού/πεδίο ενδείξεων

3 Πόρτα πλήρωσης με λαβή πόρτας

3a Άνοιγμα της πόρτας πλήρωσης

3b Κλείσιμο της πόρτας πλήρωσης

4 Κλαπέτο σέρβις

Πεδίο χειρισμού

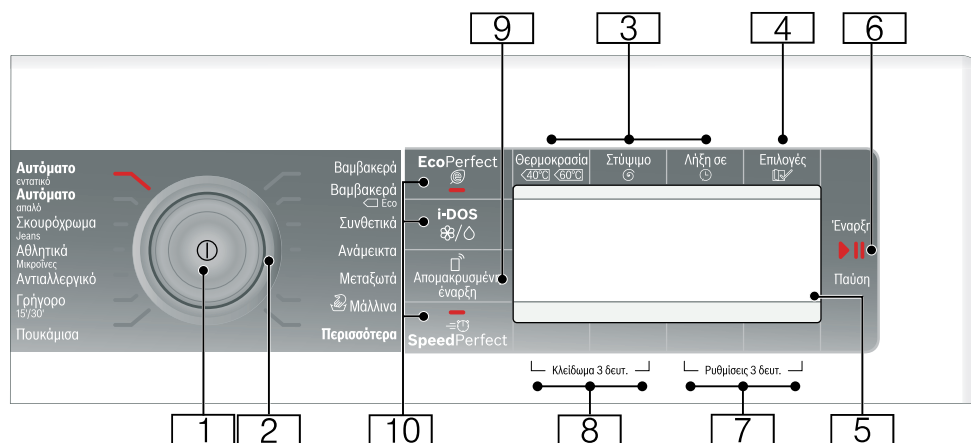

- 1** **Κεντρικός διακόπτης** για την ενεργοποίηση/ απενεργοποίηση της συσκευής πατήστε το πλήκτρο ①.
- 2** **Διακόπτης επιλογής προγράμματος** για την επιλογή ενός προγράμματος. Μπορείτε να γυρίσετε τον διακόπτη επιλογής προγράμματος και στις δύο κατευθύνσεις. Πίνακας προγραμμάτων → Σελίδα 31

- 3** **Πλήκτρα για την αλλαγή των προρρυθμίσεων του προγράμματος:** → Σελίδα 37
- Θερμοκρασία,
 - Αριθμός στροφών στυψίματος (Στύψιμο Ⓞ),
 - Λήξη σε ☹

- 4** Επιλογές [V] → Σελίδα 28, → Σελίδα 39

- 5** **Πεδίο ενδείξεων** για ρυθμίσεις και πληροφορίες

- 6** **Πλήκτρο [D]** για:
- Ξεκίνηση ενός προγράμματος,
 - Διακοπή ενός προγράμματος, π.χ. Συμπλήρωση ρούχων → Σελίδα 45,
 - Τερματισμός ενός προγράμματος



- 7** Πλήκτρα **Ρυθμίσεις 3 δευ.** για την αλλαγή των ρυθμίσεων της συσκευής π.χ. σήματα πλήκτρων, μια επισκόπηση όλων των επιλέξιμων ρυθμίσεων της συσκευής → Σελίδα 28,
- 8** Πλήκτρα **Ασφάλεια για παιδιά** (Κλειδωμα 3 δευ.) για ενεργοποίηση/απενεργοποίηση της ασφάλειας παιδιών → Σελίδα 45

- 9 Το πλήκτρο **Απομακρυσμένη έναρξη**  ελευθερώνει την απομακρυσμένη έναρξη (τηλε-εκκίνηση) του προγράμματος μέσω της εφαρμογής (App) Home Connect. Η απομακρυσμένη έναρξη (τηλε-εκκίνηση) παραμένει 24 ώρες μετά την επιλογή ενεργοποιημένη και απενεργοποιείται μετά αυτόματα, όταν δεν έχετε ξεκινήσει το πρόγραμμα μέσω της εφαρμογής (App) Home Connect. Κάθε χειρισμός στη συσκευή, όπως π.χ. άνοιγμα της πόρτας ή επιλογή ενός άλλου προγράμματος, απενεργοποιεί το πλήκτρο απομακρυσμένη έναρξη (τηλε-εκκίνηση) για λόγους ασφαλείας.

Υποδείξεις

- Η πόρτα πλήρωσης πρέπει να είναι κλειστή, για να ενεργοποιήσετε την απομακρυσμένη έναρξη (τηλε-εκκίνηση).
- Σε περίπτωση που έχετε επιλέξει την ασφάλεια παιδιών, δεν μπορείτε να ενεργοποιήσετε την απομακρυσμένη έναρξη (τηλε-εκκίνηση).

Πατώντας το πλήκτρο πάνω από 3 δευτερόλεπτα, περνάτε στις ρυθμίσεις Home Connect.

- 10 **Πλήκτρα για επιλογή πρόσθετων ρυθμίσεων προγράμματος**
EcoPerfect , SpeedPerfect , i-DOS → Σελίδα 31

Πεδίο ενδείξεων

Κύριο μενού μετά την επιλογή του προγράμματος

π.χ. **Συνθετικά**

Τα βέλη στο πεδίο ενδείξεων δίνουν, σε ποια κατεύθυνση μπορεί να αλλάξουν οι προρρυθμίσεις του προγράμματος με τα πλήκτρα που βρίσκονται από πάνω ή από κάτω.

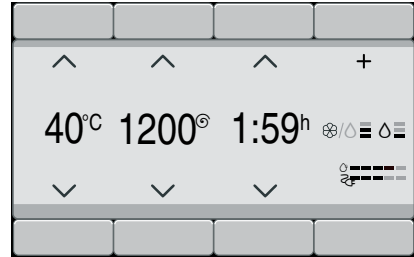

Περισσότερα προγράμματα επιλεγμένα

και επιλέξετε π.χ. το πρόγραμμα **Στύψιμο**:
Με τα πλήκτρα κάτω από τα βέλος μπορείτε να επιλέξετε το επιθυμητό πρόγραμμα. Η επιλογή επιβεβαιώνεται με ένα τσεκάρισμα.

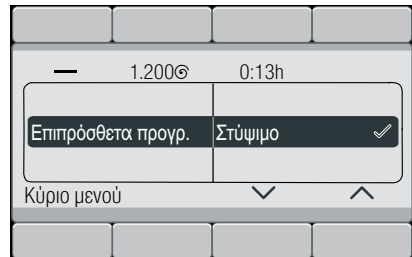

Περιμένετε ή γυρίστε πίσω με το πλήκτρο **Κύριο μενού**, το επιλεγμένο πρόγραμμα εμφανίζεται στο πεδίο ενδείξεων.

e1 Γνωρίστε τη συσκευή



Για την αλλαγή πατήστε το πλήκτρο κάτω από το πρόγραμμα με το μαύρο φόντο και αλλάξετε το πρόγραμμα.

Επιλογή του δοχείου δοσομέτρησης και του μεγέθους δόσης με το πλήκτρο i-DOS

Πατήστε το πλήκτρο **i-DOS**.

Με τα πλήκτρα κάτω από τα δύο αριστερά βέλη επιλέξτε το επιθυμητό δοχείο δοσομέτρησης π.χ. **i-DOS** ☼/○.

Με τα πλήκτρα κάτω από τα δύο δεξιά βέλη επιλέξτε το επιθυμητό μέγεθος δόσης π.χ. **μέτρια** για το απορρυπαντικό. Η επιλογή επιβεβαιώνεται με ένα τσεκάρισμα.

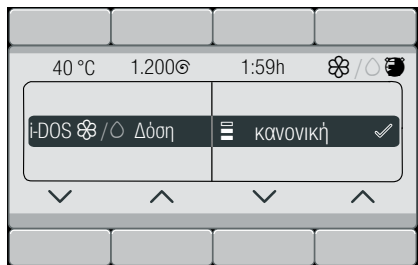

Περιμένετε ή με το πλήκτρο **i-DOS** επιστρέψτε ξανά στο κύριο μενού.

Το πλήκτρο Επιλογές ☼/○ έχει επιλεγεί

και επιλέξτε π.χ. το μενού **Χωρίς στύψιμο** (☼):

Με τα πλήκτρα κάτω από τα δύο αριστερά βέλη επιλέξτε μενού. Επιλέξτε την τιμή ένδειξης με τα δύο δεξιά πλήκτρα. Τα επιλεγμένα μενού είναι αμέσως

ενεργοποιημένα και εμφανίζονται στο πεδίο ενδείξεων.

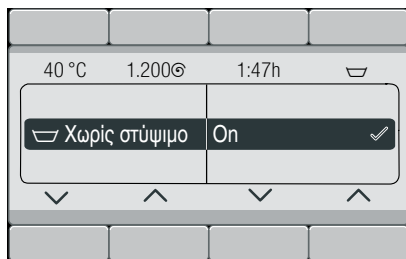

Περιμένετε ή με το πλήκτρο **Επιλογές** ☼/○ επιστρέψτε ξανά στο κύριο μενού.

Τα πλήκτρα Ρυθμίσεις 3 δευτ. έχουν επιλεγεί

και αλλάξτε τη ρύθμιση της συσκευής: π.χ. ένταση του ήχου **Σήμα λήξης** → Σελίδα 56

Με τα πλήκτρα κάτω από τα δύο αριστερά βέλη επιλέξτε ρύθμιση. Επιλέξτε την τιμή ένδειξης με τα δύο δεξιά πλήκτρα. Η επιλογή επιβεβαιώνεται με ένα τσεκάρισμα.

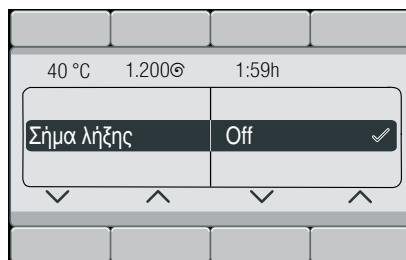

Περιμένετε ή με τα πλήκτρα **Ρυθμίσεις 3 δευτ.** (κρατήστε τα πατημένα εκ νέου) επιστρέψτε ξανά στο κύριο μενού.



Ρούχα

Προετοιμασία των ρούχων

Προσοχή!

Ζημιές στη συσκευή/ζημιιά στα υφάσματα

Τα ξένα σώματα (π.χ. κέρματα, συνδετήρες γραφείου, βελόνες, καρφιά) μπορούν να προκαλέσουν ζημιές στα ρούχα και στα εξαρτήματα του πλυντηρίου ρούχων.

Προσέξτε γι' αυτό τις ακόλουθες υποδείξεις κατά την προετοιμασία των ρούχων σας:

- Αδειάστε τις τσέπες.

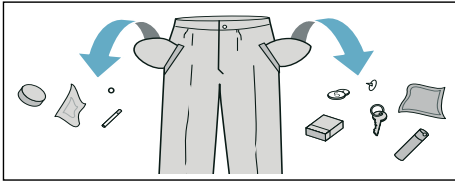

- Ελέγξτε, μήπως υπάρχουν μεταλλικά αντικείμενα στα ρούχα (συνδετήρες κλπ.) και αφαιρέστε τα.
- Τα ευαίσθητα να πλένονται σε δίχτυ/σακούλα πλύσης (κάλτσες, σουτιέν με μπαλόνες).
- Κλείνετε τα φερμουάρ και κουμπώνετε τις παπλωματοθήκες και μαξιλαροθήκες.
- Βουρτσίζετε την άμμο από τις τσέπες και τα ρεβέρ.
- Αφαιρείτε από τις κουρτίνες τα πιαστράκια για το κρέμασμα ή τα τοποθετείτε μέσα σε δίχτυ/σακούλα πλύσης.

Ταξινόμηση των ρούχων

Ταξινομήστε τα ρούχα σας σύμφωνα με τις υποδείξεις περιποίησης και τα στοιχεία του κατασκευαστή πάνω στις ετικέτες φροντίδας κατά:

- Είδος υφάσματος/ινών
- Χρώμα

Υπόδειξη: Τα ρούχα μπορεί να ξεβάφουν. Πλύνετε τα λευκά και τα χρωματιστά ρούχα χωριστά. Πλύνετε τα νέα χρωματιστά ρούχα την πρώτη φορά ξεχωριστά.

- Ρύπανση
Πλύνετε τα ρούχα με τον ίδιο βαθμό ρύπανσης μαζί.
Μερικά παραδείγματα για τους βαθμούς ρύπανσης θα βρείτε → Σελίδα 30
- **ελαφριά:** Μην προπλύνετε, ενδεχομένως επιλέξτε τη ρύθμιση **SpeedPerfect**
- **κανονική**
- **δυνατή:** Βάλτε λιγότερα ρούχα στο πλυντήριο, επιλέξτε πρόγραμμα με πρόπλυση
- **Λεκέδες:** Απομακρύνετε/επεξεργαστείτε τους λεκέδες, όσο είναι ακόμη νωποί. Πρώτα μουσκέψτε τους με σαπούνι, μην τους τρίψετε. Στη συνέχεια πλύνετε τα κομμάτια των ρούχων με το αντίστοιχο πρόγραμμα. Οι σκληροί/ξηραμένοι λεκέδες μπορούν μερικές φορές να απομακρυνθούν μετά από επανειλημμένες πλύσεις.
- Σύμβολα πάνω στις ετικέτες φροντίδας:

Υπόδειξη: Οι αριθμοί στα σύμβολα παραπέμπουν στη μέγιστη χρησιμοποιούμενη θερμοκρασία πλύσης.

- κατάλληλα για κανονική διεργασία πλύσης, π.χ. πρόγραμμα Βαμβακερά
- απαραίτητη ήπια διαδικασία πλύσης, π.χ. πρόγραμμα Ευαίσθ./Συνθετ.
- απαραίτητη ιδιαίτερα ήπια διαδικασία πλύσης, π.χ. πρόγραμμα Μεταξωτά
- κατάλληλα για πλύση στο χέρι, π.χ. πρόγραμμα Μάλλινα
- Μην πλένετε τα ρούχα στο πλυντήριο.

Απορρυπαντικό

Σωστή επιλογή απορρυπαντικού

Για τη σωστή επιλογή του απορρυπαντικού, της θερμοκρασίας και της φροντίδας των ρούχων καθοριστικό ρόλο παίζει η ετικέτα φροντίδας. → επίσης www.sartex.ch

Στην ιστοσελίδα www.cleanright.eu μπορείτε να βρείτε ένα μεγάλο αριθμό περαιτέρω πληροφοριών σχετικά με τα μέσα πλύσης, φροντίδας και καθαρισμού για την ιδιωτική χρήση.

- **Απορρυπαντικό υψηλής δραστηριότητας με οπτικά λευκαντικά**
κατάλληλο για ανθεκτικά στο βράσιμο λευκά λινά ή βαμβακερά ρούχα
Πρόγραμμα: Βαμβακερά / κρύο - μέγ. 90 °C
- **Απορρυπαντικό για χρωματιστά χωρίς λευκαντικό και οπτικές λευκαντικές ουσίες**
κατάλληλο για χρωματιστά λινά ή βαμβακερά ρούχα
Πρόγραμμα: Βαμβακερά / κρύο - μέγ. 60 °C
- **Απορρυπαντικό χρωματιστών/ευαίσθητων ρούχων χωρίς οπτικές λευκαντικές ουσίες**
κατάλληλο για χρωματιστά ρούχα από ευαίσθητε ίνες, συνθετικά
Πρόγραμμα: Ευαίσθ./Συνθετ. / κρύο - μέγ. 60 °C
- **Απορρυπαντικό για ευπαθή**
κατάλληλο για ευαίσθητα λεπτά υφάσματα, μεταξωτά ή βισκόζη
Πρόγραμμα: Μεταξωτά / κρύο - μέγ. 40 °C
- **Απορρυπαντικό για μάλλινα**
κατάλληλο για μάλλινα
Πρόγραμμα: Μάλλινα / κρύο - μέγ. 40 °C

Εξοικονόμηση ενέργειας και απορρυπαντικού

Στα ελαφρά μέχρι μέτρια λερωμένα ρούχα μπορείτε να εξοικονομήσετε ενέργεια



















(μείωση της θερμοκρασίας πλύσης) και απορρυπαντικό:

Εξοικονόμηση	Ρύπανση/Υπόδειξη
<p>Μειωμένη θερμοκρασία και ποσότητα απορρυπαντικού σύμφωνα με τη σύσταση δόσης</p>  <p>Θερμοκρασία σύμφωνα με την ετικέτα φροντίδας και ποσότητα απορρυπαντικού σύμφωνα με τη σύσταση δόσης/πολύ λερωμένα</p>	<p>ελαφρά Δε φαίνεται καμία ρύπανση και κανέναν λεκέ. Τα ρούχα έχουν πάρει τη μρωδιά του σώματος, π.χ.:</p> <ul style="list-style-type: none"> ■ Ελαφρά καλοκαιρινά/αθλητικά ρούχα (φορεμένα λίγες ώρες) ■ Κοντομάνικα μπλουζάκια, πουκάμισα, μπλούζες, (φορεμένα μέχρι και 1 ημέρα) ■ Κλινσκοκέπασμα και πετσέτες προσώπου επισκεπτών (χρησιμοποιημένα 1 ημέρα) <p>κανονική Εμφανής ρύπανση/ή φαίνονται μερικοί ελαφροί λεκέδες, π.χ.:</p> <ul style="list-style-type: none"> ■ Κοντομάνικα μπλουζάκια, πουκάμισα, μπλούζες, (ιδρωμένα, φορεμένα περισσότερες φορές) ■ Πετσέτες προσώπου, κλινσκοκέπασμα (χρησιμοποιημένα μέχρι και 1 εβδομάδα) <p>μεγάλη Φαίνονται καθαρά ρύπανση και/ή λεκέδες, π.χ.πετσέτες κουζίνας, βρεφικά ρούχα, ρούχα εργασίας</p>

Υπόδειξη: Κατά τη δόση όλων των απορρυπαντικών, βοηθητικών μέσων και μέσων φροντίδας προσέξτε οπωσδήποτε τις υποδείξεις του κατασκευαστή και τις άλλες οδηγίες. → Σελίδα 44

Πίνακας προγραμμάτων

Προγράμματα στον διακόπτη επιλογής προγράμματος

































Πρόγραμμα/Είδος ρούχων/Υποδείξεις	Ρυθμίσεις
Όνομα προγράμματος Σύντομη επεξήγηση του προγράμματος ή αντίστοιχα για ποια υφάσματα είναι κατάλληλο.	μέγιστο φορτίο επιλέξιμος θερμοκρασία, (☼ = κρύο) επιλέξιμος Αριθμός στροφών στυψίματος, 0 = Κανένα στύψιμο, μόνο άντληση επιλέξιμες πρόσθετες ρυθμίσεις προγράμματος* δυνατή η αυτόματη δοσομέτρηση: ■ ενός υγρού απορρυπαντικού (○) και ■ ενός μαλακτικού (☼) δυνατότητα επιλογής/ακύρωσης ✓, μη επιλέξιμο -
Βαμβακερά υφάσματα ανθεκτικά στο στραπατσάρισμα, ανθεκτικά στο βράσιμο βαμβακερά ή λινά υφάσματα Υποδείξεις ■ Στη ρύθμιση EcoPerfect  η θερμοκρασία πλύσης είναι χαμηλότερη από την επιλεγμένη θερμοκρασία. Σε περίπτωση μιας ιδιαίτερης επιθυμίας για την επίτευξη της θερμοκρασίας της σαπουνάδας χρησιμοποιήστε το πρόγραμμα χωρίς τη ρύθμιση EcoPerfect  ενδεχομένως με μια υψηλότερη θερμοκρασία. ■ Στη ρύθμιση SpeedPerfect  κατάλληλο ως σύντομο πρόγραμμα για ελαφρά λερωμένα ρούχα.	μέγ. 9 kg/5*** kg ☼ - 90 °C 0 - 1.600** στροφές/λεπτό        Απορρυπαντικό ✓, Μαλακτικό ✓
Βαμβακερά Eco  υφάσματα ανθεκτικά στο στραπατσάρισμα, ανθεκτικά στο βράσιμο βαμβακερά ή λινά υφάσματα Βελτιστοποιημένη ενεργειακά πλύση μέσω μείωσης της θερμοκρασίας με συγκρίσιμο αποτέλεσμα πλύσης στο πρόγραμμα Βαμβακερά . Υπόδειξη: . Η πραγματική θερμοκρασία πλύσης μπορεί για λόγους εξοικονόμησης ενέργειας να αποκλίνει από την αναφερόμενη θερμοκρασία προγράμματος, το αποτέλεσμα της πλύσης αντιπροσωπεύει αυτό της επιλεγμένης θερμοκρασίας.	μέγ. 9 kg ☼ - 90 °C 0 - 1.600** στροφές/λεπτό      Απορρυπαντικό ✓, Μαλακτικό ✓
* Τα προγράμματα και οι πρόσθετες ρυθμίσεις προγράμματος εξαρτώνται από το μοντέλο. Τα διαθέσιμα προγράμματα/ρυθμίσεις μπορεί να επιλεγούν είτε απευθείας στο πεδίο χειρισμού ή κάτω από Περισσότερα Προγράμματα ή Επιλογές  .	
** Μέγιστος αριθμός των στροφών στυψίματος ανάλογα το μοντέλο	
*** Μειωμένο φορτίο στη ρύθμιση SpeedPerfect 	

Πρόγραμμα/Είδος ρούχων/Υποδείξεις	Ρυθμίσεις
Συνθετικά υφάσματα συνθετικά ή μεικτής ύφανσης	μέγ. 4 kg ❄ - 60 °C 0 - 1.200** στροφές/λεπτό ☉, ☺, ☛, ⬇, ☑, ☞, ☜, ☞, ☞, ☞, ☞, ☞, ☞ Απορρυπαντικό ✓, Μαλακτικό ✓
Ανάμεικτα ανάμεικτο φορτίο, αποτελούμενο από βαμβακερά και συνθετικά υφάσματα	μέγ. 4 kg ❄ - 40 °C 0 - 1.600** στροφές/λεπτό ☉, ☺, ☛, ⬇, ☑, ☞, ☜, ☞, ☞, ☞, ☞, ☞, ☞ Απορρυπαντικό ✓, Μαλακτικό ✓
Μεταξωτά ευαίσθητα, πλενόμενα ρούχα, π.χ. από μετάξι, σαπέν, συνθετικά ή ανάμεικτα υφάσματα (π.χ. μεταξωτές μπλουζες, φουλάρια) Υπόδειξη: . Για την πλύση στο πλυντήριο χρησιμοποιείτε κατάλληλο απορρυπαντικό για ευπαθή ή μεταξωτά.	μέγ. 2 kg ❄ - 40 °C 0 - 800** στροφές/λεπτό ☉, ☺, ☛, ⬇, ☑, ☞, ☜, ☞, ☞, ☞, ☞, ☞, ☞ Απορρυπαντικό ✓, Μαλακτικό ✓
 Μάλλινα μάλλινα ή σύμμεικτα μάλλινα υφάσματα και ρούχα, πλενόμενα στο χέρι ή στο πλυντήριο, ιδιαίτερα απαλό πρόγραμμα πλύσης για να μην "μπαίνουν" τα ρούχα, μεγαλύτερης διάρκειας διακοπές προγράμματος (τα ρούχα ησυχάζουν στο νερό πλύσης) Υποδείξεις <ul style="list-style-type: none"> ■ Το μαλλί είναι ζωικής προέλευσης, π.χ.: ανγκορά, αλπακά, λάμα, πρόβατο. ■ Για την πλύση στο πλυντήριο χρησιμοποιείτε κατάλληλο απορρυπαντικό για μάλλινα. 	μέγ. 2 kg ❄ - 40 °C 0 - 800** στροφές/λεπτό ☞, ☞ Απορρυπαντικό -, Μαλακτικό ✓
Αντιαλλεργικό ανθεκτικά στο στραπατσάρισμα βαμβακερά ή λινά υφάσματα Υπόδειξη: . Εξαιρετικά κατάλληλο σε περίπτωση αυξημένων υγιεινών απαιτήσεων ή ιδιαίτερα ευαίσθητης επιδερμίδα λόγω μεγαλύτερης διάρκειας πλύσης σε ορισμένη θερμοκρασία, υψηλότερης στάθμης νερού και μεγαλύτερης διάρκειας ξεβγάλματος.	μέγ. 6,5kg ❄ - 60 °C 0 - 1.600** στροφές/λεπτό ☉, ☺, ☛, ⬇, ☑, ☞, ☜, ☞, ☞, ☞, ☞, ☞, ☞ Απορρυπαντικό ✓, Μαλακτικό ✓

* Τα προγράμματα και οι πρόσθετες ρυθμίσεις προγράμματος εξαρτώνται από το μοντέλο. Τα διαθέσιμα προγράμματα/ρυθμίσεις μπορεί να επιλεγούν είτε απευθείας στο πεδίο χειρισμού ή κάτω από **Περισσότερα Προγράμματα** ή **Επιλογές** .

** Μέγιστος αριθμός των στροφών στυψίματος ανάλογα το μοντέλο

*** Μειωμένο φορτίο στη ρύθμιση **SpeedPerfect** 

Πρόγραμμα/Είδος ρούχων/Υποδείξεις	Ρυθμίσεις
Γρήγορο 15'/30' * ιδιαίτερα γρήγορο πρόγραμμα περίπου 15/30 λεπτά, κατάλληλο για λίγα ελαφρά λερωμένα ρούχα Υπόδειξη: Στη ρύθμιση SpeedPerfect  εκτελείται το πρόγραμμα Γρήγορο 15' .	μέγ. 2/3,5 kg ❄ - 40 °C 0 - 1.200** στροφές/λεπτό  ,  ,  Απορρυπαντικό ✓, Μαλακτικό ✓
Γρήγορο 15' * ιδιαίτερα γρήγορο πρόγραμμα περίπου 15 λεπτά, κατάλληλο για λίγα ελαφρά λερωμένα ρούχα	μέγ. 2 kg ❄ - 40 °C 0 - 1.200** στροφές/λεπτό  ,  Απορρυπαντικό ✓, Μαλακτικό ✓
Σκουρόχρωμα / Jeans σκούρα βαμβακερά υφάσματα και σκούρα ευαίσθητα υφάσματα, πλένετε τα ρούχα γυρισμένα από την ανάποδη.	μέγ. 3,5 kg ❄ - 40 °C 0 - 1.200** στροφές/λεπτό  ,  ,  ,  ,  ,  ,  ,  ,  ,  Απορρυπαντικό ✓, Μαλακτικό ✓
Outdoor * ρούχα προστασίας από τις καιρικές συνθήκες και ρούχα εξωτερικής χρήσης με επικάλυψη μεμβράνης και υδρόφοβα υφάσματα Υποδείξεις <ul style="list-style-type: none"> Χρησιμοποιείτε ειδικά απορρυπαντικά, κατάλληλα για πλύση στο πλυντήριο ρούχων, δοσομέτρηση σύμφωνα με τα στοιχεία του κατασκευαστή στον θάλαμο II. Τα ρούχα δεν επιτρέπεται να έχουν υποστεί επεξεργασία με μαλακτικό. Πριν από την πλύση, καθαρίστε τη θήκη του απορρυπαντικού (χειροκίνητος θάλαμος) προσεκτικά από τα υπολείμματα μαλακτικού. 	μέγ. 2 kg ❄ - 40 °C 0 - 800** στροφές/λεπτό  ,  ,  ,  ,  ,  ,  Απορρυπαντικό -, Μαλακτικό -
Νυχτερινή πλύση * ιδιαίτερα αθόρυβο πρόγραμμα πλύσης για πλύση τη νύχτα, κατάλληλο για βαμβακερά, λινά, συνθετικά υφάσματα ή υφάσματα μεικτής ύφανσης Υποδείξεις <ul style="list-style-type: none"> Απενεργοποιημένο σήμα λήξης, Μειωμένος αριθμός στροφών τελικού στυψίματος προρρυθμισμένος και μειωμένος χρόνος πλύσης 	μέγ. 4 kg ❄ - 40 °C 0 - 1.600** στροφές/λεπτό  ,  ,  ,  ,  ,  ,  ,  ,  Απορρυπαντικό ✓, Μαλακτικό ✓

* Τα προγράμματα και οι πρόσθετες ρυθμίσεις προγράμματος εξαρτώνται από το μοντέλο. Τα διαθέσιμα προγράμματα/ρυθμίσεις μπορεί να επιλεγούν είτε απευθείας στο πεδίο χειρισμού ή κάτω από **Περισσότερα Προγράμματα** ή **Επιλογές** .

** Μέγιστος αριθμός των στροφών στυψίματος ανάλογα το μοντέλο











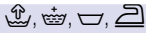

*** Μειωμένο φορτίο στη ρύθμιση **SpeedPerfect** 

Πρόγραμμα/Είδος ρούχων/Υποδείξεις	Ρυθμίσεις
<p>Πουκάμισα</p> <p>πουκάμισα/μπλουζες από βαμβακερά, λινά, συνθετικά υφάσματα ή υφάσματα μεικτής ύφανσης που δε χρειάζονται σιδέρωμα</p> <p>Υποδείξεις</p> <ul style="list-style-type: none"> ■ Στη ρύθμιση Λιγοτ. σιδέρωμα (☰) τα πουκάμισα/οι μπλουζες στύβονται μόνο με ελαφρά ξεκινήματα στυψίματος, κρεμάστε τα ρούχα σε υγρή κατάσταση. Φαινόμενο "αυτοξεζαρώματος" ■ Πλύνετε τα πουκάμισα/τις μπλουζες από μετάξι/ευαίσθητα υλικά στο πρόγραμμα Μεταξωτά. 	<p>μέγ. 2 kg</p> <p>✳ - 60 °C</p> <p>0 - 800** στροφές/λεπτό</p> <p>☉, ☰, ☱, ☲, ☳, ☴, ☵, ☶, ☷, ☸</p> <p>Απορρυπαντικό ✓, Μαλακτικό ✓</p>
<p>Πουπουλένια *</p> <p>υφάσματα, μαξιλάρια, παπλώματα ή κουβέρτες με πλήρωση συνθετικών ινών που μπορούν να πλυθούν στο πλυντήριο ρούχων</p> <p>Υπόδειξη: . Πλύνετε τα μεγάλα κομμάτια ξεχωριστά. Χρησιμοποιείτε απορρυπαντικό ευαίσθητων ρούχων - προσέξτε τις ετικέτες φροντίδας. Χρησιμοποιείτε το απορρυπαντικό με μέτρο.</p>	<p>μέγ. 2 kg</p> <p>✳ - 60 °C</p> <p>0 - 1.200** στροφές/λεπτό</p> <p>☉, ☰, ☱, ☲, ☳, ☴</p> <p>Απορρυπαντικό -, Μαλακτικό -</p>
<p>Κουρτίνες *</p> <p>3,5 kg βαριές κουρτίνες ή 25 - 30 m² ελαφριές κουρτίνες</p> <p>Υποδείξεις</p> <ul style="list-style-type: none"> ■ Μειωμένο ξεβγαλμα και τελικό στύψιμο, ■ Για ρούχα που πλένονται στο πλυντήριο χρησιμοποιήστε κατάλληλο απορρυπαντικό για κουρτίνες. ■ Από το εργοστάσιο το πλήκτρο Πρόπλυση (☱) είναι προρρυθμισμένο. Όταν δεν επιθυμείτε καμία πρόπλυση, απενεργοποιήστε το πλήκτρο. 	<p>μέγ. 3,5 kg</p> <p>✳ - 40 °C</p> <p>0 - 800** στροφές/λεπτό</p> <p>☉, ☰, ☱, ☲, ☳, ☴, ☵, ☶, ☷, ☸</p> <p>Απορρυπαντικό ✓, Μαλακτικό ✓</p>
<p>Καθαρισμός κάδου</p> <p>Πρόγραμμα για τον καθαρισμό και τη φροντίδα του κάδου και του δοχείου των απόνερων, π.χ. πριν από την 1η πλύση, σε περίπτωση συχνής πλύσης με χαμηλή θερμοκρασία πλύσης (40 °C και χαμηλότερη) ή σε περίπτωση δημιουργίας οσμών μετά από χρονικά μεγάλη απουσία. Η ενδεικτική λυχνία Καθαρισμός κάδου αναβοσβήνει, όταν δεν έχετε χρησιμοποιήσει για μεγαλύτερο χρονικό διάστημα κανένα πρόγραμμα με 60 °C ή υψηλότερες θερμοκρασίες.</p> <p>Υποδείξεις</p> <ul style="list-style-type: none"> ■ Εκτελέστε το πρόγραμμα φροντίδας του κάδου χωρίς ρούχα. ■ Χρησιμοποιήστε σκόνη απορρυπαντικού υψηλής δραστηριότητας ή ένα απορρυπαντικό που περιέχει λευκαντικό. Για την αποφυγή της δημιουργίας αφρού χρησιμοποιήστε μόνο τη μισή από τη συνιστούμενη από τον κατασκευαστή ποσότητα απορρυπαντικού. Μη χρησιμοποιείτε κανένα απορρυπαντικό μάλλινων ή ευαίσθητων ρούχων. 	<p>0 kg</p> <p>80, 90 °C</p> <p>1.200 στροφές/λεπτό</p> <p>☸</p> <p>Απορρυπαντικό -, Μαλακτικό -</p>

* Τα προγράμματα και οι πρόσθετες ρυθμίσεις προγράμματος εξαρτώνται από το μοντέλο. Τα διαθέσιμα προγράμματα/ρυθμίσεις μπορεί να επιλεγούν είτε απευθείας στο πεδίο χειρισμού ή κάτω από **Περισσότερα Προγράμματα** ή **Επιλογές** (☰).

** Μέγιστος αριθμός των στροφών στυψίματος ανάλογα το μοντέλο

*** Μειωμένο φορτίο στη ρύθμιση **SpeedPerfect** ☰

Πρόγραμμα/Είδος ρούχων/Υποδείξεις	Ρυθμίσεις
Ξέβγαλμα * Πρόσθετο ξέβγαλμα με στύψιμο.	- - 0 - 1.600** στροφές/λεπτό  Απορρυπαντικό -, Μαλακτικό ✓
Στύψιμο * Πρόσθετο στύψιμο με επιλεγόμενο αριθμό στροφών στυψίματος.	- - 0 - 1.600** στροφές/λεπτό  Απορρυπαντικό -, Μαλακτικό -
Αντληση * του νερού ξεβγάλματος π.χ. μετά τη ρύθμιση  (διακοπή ξεβγάλματος = χωρίς τελικό στύψιμο)	- - - - Απορρυπαντικό -, Μαλακτικό -
Outdoor / Αδιαβροχοποίηση * Πλύση και στη συνέχεια αδιαβροχοποίηση ρούχων προστασίας από τις καιρικές συνθήκες και ρούχων εξωτερικής χρήσης με επικάλυψη μεμβράνης και υδρόφοβα υφάσματα	μέγ. 1 kg ❄ - 40 °C 0 - 800** στροφές/λεπτό  Απορρυπαντικό -, Μαλακτικό -
<ol style="list-style-type: none"> 1. Επιλέξτε πρόγραμμα. 2. Προσθέστε το ειδικό απορρυπαντικό για ρούχα εξωτερικής χρήσης στον θάλαμο  . 3. Πατήστε το πλήκτρο . Το πρόγραμμα σταματά πριν το τελευταίο ξέβγαλμα. Προσέξτε την υπόδειξη στο πεδίο ενδείξεων. 4. Προσθέστε μέσο αδιαβροχοποίησης (μέγιστο 170 ml) στον θάλαμο  . 5. Πατήστε το πλήκτρο . Τελική επεξεργασία των ρούχων σύμφωνα με τα στοιχεία του κατασκευαστή. 	
Υποδείξεις	
<ul style="list-style-type: none"> ■ Χρησιμοποιείτε ειδικά απορρυπαντικά κατάλληλα για πλύση στο πλυντήριο ρούχων, δοσομέτρηση σύμφωνα με τα στοιχεία του κατασκευαστή: ■ Τα ρούχα δεν επιτρέπεται να έχουν υποστεί επεξεργασία με μαλακτικό. ■ Πριν από την πλύση, καθαρίστε τη θήκη του απορρυπαντικού (χειροκίνητος θάλαμος) προσεκτικά από τα υπολείμματα μαλακτικού. 	
* Τα προγράμματα και οι πρόσθετες ρυθμίσεις προγράμματος εξαρτώνται από το μοντέλο. Τα διαθέσιμα προγράμματα/ρυθμίσεις μπορεί να επιλεγούν είτε απευθείας στο πεδίο χειρισμού ή κάτω από Περισσότερα Προγράμματα ή Επιλογές  .	
** Μέγιστος αριθμός των στροφών στυψίματος ανάλογα το μοντέλο	
*** Μειωμένο φορτίο στη ρύθμιση SpeedPerfect 	

P+ Προρρυθμίσεις προγράμματος

Οι προρρυθμίσεις του προγράμματος μετά την επιλογή του προγράμματος εμφανίζονται στο κύριο μενού.

Πεδίο ενδείξεων → Σελίδα 27

Μπορείτε να αλλάξετε τις προρρυθμίσεις:

- Θερμοκρασία, Αριθμός στροφών στυψίματος και Λήξη σε ☹ όσο εμφανίζονται τα βέλη στο κύριο μενού και/ή
- οι ρυθμίσεις iDos , → Σελίδα 38

Μια επισκόπηση όλων των επιλέξιμων ανάλογα με το πρόγραμμα ρυθμίσεων προγράμματος θα βρείτε από → Σελίδα 31.

Θερμοκρασία

Πριν και κατά τη διάρκεια του προγράμματος, ανάλογα με την πρόοδο του προγράμματος, μπορείτε να αλλάξετε τη ρυθμιζόμενη θερμοκρασία.

Η μέγιστη ρυθμιζόμενη θερμοκρασία εξαρτάται από το επιλεγμένο πρόγραμμα.

Αριθμός στροφών στυψίματος

(Στύψιμο ☹)

Πριν και κατά τη διάρκεια του προγράμματος, ανάλογα με την πρόοδο του προγράμματος, μπορείτε να αλλάξετε τον αριθμό των στροφών στυψίματος (σε στροφές/λεπτό).

Ο μέγιστος ρυθμιζόμενος αριθμός στροφών εξαρτάται από το επιλεγμένο πρόγραμμα και το μοντέλο.

Ρύθμιση 0 : Καμία διαδικασία στυψίματος, γίνεται μόνο άντληση του νερού. Τα ρούχα παραμένουν υγρά μέσα στον κάδο, π.χ. για ρούχα που δεν πρέπει να στυφτούν.

Λήξη σε ☹

Μετά την επιλογή του προγράμματος εμφανίζεται στο κύριο μενού η διάρκεια του προγράμματος.

Πριν την έναρξη του προγράμματος μπορείτε να προεπιλέξετε το τέλος του προγράμματος σε βήματα ανά ώρα (h=ώρα) μέχρι το πολύ 24 ώρες.

Μετά την έναρξη του προγράμματος εμφανίζεται ο επιλεγμένος αριθμός ωρών π.χ. **8h** και μετράει αντίστροφα, ώσπου να αρχίσει το πρόγραμμα πλύσης. Μετά εμφανίζεται η διάρκεια του προγράμματος.

Υπόδειξη: Η διάρκεια του προγράμματος προσαρμόζεται αυτόματα με το πρόγραμμα σε λειτουργία. Οι αλλαγές στις προρρυθμίσεις του προγράμματος ή στις ρυθμίσεις του προγράμματος, στα μενού, στην αναγνώριση αφρού, στην αναγνώριση έλλειψης ζυγοστάθμισης, στο φορτίο ή στη ρύπανση μπορεί να οδηγήσουν επίσης σε αλλαγές στη διάρκεια του προγράμματος.

Μετά την έναρξη του προγράμματος και ενώ ο προεπιλεγμένος αριθμός ωρών τρέχει προς τα κάτω, μπορείτε να αλλάξετε τον αριθμό ωρών, ως εξής:

1. Πατήστε το πλήκτρο ▷⏏.
2. Με το πλήκτρο **Λήξη σε** ☹ αλλάξετε τον αριθμό ωρών.
3. Πατήστε το πλήκτρο ▷⏏.

Μετά την έναρξη του προγράμματος και ενώ η διάρκεια του προγράμματος τρέχει, μπορείτε, όταν χρειάζεται, να συμπληρώσετε ή να αφαιρέσετε ρούχα.
→ Σελίδα 45

el Προρυθμίσεις προγράμματος:

i-DOS-Ρυθμίσεις

Το πλυντήριο των ρούχων σας είναι εξοπλισμένο με ένα έξυπνο σύστημα δοσομέτρησης για υγρά απορρυπαντικά και μαλακτικά (ή απορρυπαντικά σε περίπτωση ρύθμισης **Περιεχόμενο δοχείου: Απορρυπαντικό** → Σελίδα 56).

Η δοσομέτρηση απορρυπαντικού και μαλακτικού υγρού πραγματοποιείται στα περισσότερα προγράμματα του πλυντηρίου των ρούχων σας αυτόματα.

Μετά την απενεργοποίηση της συσκευής οι ρυθμίσεις i-DOS διατηρούνται.

Από το εργοστάσιο είναι προρυθμισμένο για:

- i-DOS ◊ : ☰
Απορρυπαντικό για ελαφρά λερωμένα ρούχα
- i-DOS ☼◊ : ☰
Μαλακτικό για κανονικά μαλακά ρούχα

i-DOS ◊ για απορρυπαντικό

Μεγέθη δόσεων

- ☰ μεγάλη: πολύ λερωμένα ή αντίστοιχα λεκιασμένα ρούχα
- ☱ μέτρια: για κανονικά λερωμένα ρούχα
- ☲ μικρή: ελαφρά λερωμένα ρούχα
- ☳ off: η αυτόματη δοσομέτρηση ακυρώθηκε, χειροκίνητη δοσομέτρηση → Σελίδα 50

Πριν από την έναρξη του προγράμματος πλύσης μπορείτε να αλλάξετε τις ρυθμίσεις για την αυτόματη δοσομέτρηση του απορρυπαντικού. Υποδείξεις για τους βαθμούς ρύπανσης θα βρείτε στη → Σελίδα 30

i-DOS ☼ για μαλακτικό υγρό

Μεγέθη δόσεων

- ☰ μεγάλη: ιδιαίτερα μαλακά ρούχα
- ☱ μέτρια: κανονικά μαλακά ρούχα
- ☲ μικρή: λίγο μαλακά ρούχα
- ☳ off: η αυτόματη δοσομέτρηση ακυρώθηκε

Ανάλογα με την πρόοδο του προγράμματος μπορείτε να αλλάξετε τις ρυθμίσεις για την αυτόματη δοσομέτρηση του μαλακτικού.

P+ Πρόσθετες ρυθμίσεις προγράμματος/μενού (* ανάλογα το μοντέλο)

Οι διαθέσιμες ρυθμίσεις/μενού εξαρτώνται από το μοντέλο.

Μπορείτε να επιλέξετε γι' αυτό διάφορες ρυθμίσεις/μενού ανάλογα το επιλεγμένο πρόγραμμα, για να προσαρμόσετε τη διαδικασία πλύσης ακόμη καλύτερα στα ρούχα σας.

Οι ρυθμίσεις μπορεί να επιλεγούν:

- μέσω του αντίστοιχου πλήκτρου στο πεδίο χειρισμού ή
 - μέσω του πλήκτρου Επιλογές .
- Σελίδα 26

Μια επισκόπηση όλων των επιλέξιμων, ανάλογα με το πρόγραμμα, πρόσθετων ρυθμίσεων θα βρείτε από → Σελίδα 31.

SpeedPerfect

Για πλύση σε σύντομο χρονικό διάστημα με συγκρίσιμο αποτέλεσμα πλύσης αλλά με υψηλότερη κατανάλωση ενέργειας στο επιλεγμένο πρόγραμμα χωρίς ρύθμιση SpeedPerfect .

Υπόδειξη: Μην υπερβαίνετε το μέγιστο φορτίο.

Πίνακας προγραμμάτων → Σελίδα 31

EcoPerfect

Βελτιστοποιημένη ενεργειακά πλύση μέσω μείωσης της θερμοκρασίας με συγκρίσιμο αποτέλεσμα πλύσης στο επιλεγμένο πρόγραμμα χωρίς ρύθμιση EcoPerfect .

Πρόπλυση *



()

Επιλέξιμες ρυθμίσεις:

On - Off

Για πολύ λερωμένα ρούχα.



Υποδείξεις

- Σε περίπτωση **επιλεγμένης της έξυπνης δοσομέτρησης** προστίθεται το απορρυπαντικό αυτόματα για την πρόπλυση και την κύρια πλύση.
- Σε περίπτωση πολύ λερωμένων ρούχων σε μια επιλογή του προγράμματος με πρόπλυση είναι κατά κανόνα αρκετή η i-DOS **κανονική** δοσομέτρηση.
- Σε περίπτωση **χειροκίνητης δοσομέτρησης** μοιράστε το απορρυπαντικό για πρόπλυση και κύρια πλύση. Βάλτε το απορρυπαντικό για την πρόπλυση μέσα στον κάδο και βάλτε το απορρυπαντικό για την κύρια πλύση στον θάλαμο  .

Έξτρα ξεβγάλμα *

()

Επιλέξιμες ρυθμίσεις:

-  **1 Ξέβγαλμα**
-  **+ 2 Ξεβγάλμ.**
-  **+ 3 Ξεβγάλμ.**

Off

Πρόσθετα ξεβγάλματα για ιδιαίτερα σε ευαίσθητο δέρμα ή/και σε περιοχές με πολύ μαλακό νερό.

Μεγαλύτερη διάρκεια προγράμματος.

Ο αριθμός των ξεβγαλμάτων που πραγματοποιούνται πραγματικά εξαρτάται από τον αριθμό, τον οποίον εκτελεί κάθε πρόγραμμα στη βασική ρύθμισή του.

Επιπλέον νερό *



Επιλέξιμες ρυθμίσεις:

On - Off

Υψηλότερη στάθμη νερού, απαλότερη πλύση των ρούχων.

Λιγοτ. σιδέρωμα *



Επιλέξιμες ρυθμίσεις:

On - Off

Μειώνει το τσαλάκωμα χάρη στην ειδική διαδικασία στυψίματος με ακόλουθο χαλάρωμα των ρούχων και στον μειωμένο αριθμό στροφών στυψίματος.

Υπόδειξη: Αυξημένη υπόλοιπη υγρασία των ρούχων.

Μούλιασμα *



Επιλέξιμες ρυθμίσεις:

On - Off

Πριν την κύρια πλύση τα ρούχα παραμένουν για μεγαλύτερο διάστημα στο νερό, για να μαλακώσουν οι σκληροί ρύποι.

Χρησιμοποιείται σε ιδιαίτερα σκληρή ρύπανση.

Δοσομετρήστε το απορρυπαντικό με i-DOS ή προσθέστε το σύμφωνα με τα στοιχεία του κατασκευαστή στον θάλαμο

Υποδείξεις

- Τοποθετήστε ρούχα με το ίδιο χρώμα.
- Εάν το πλυντήριο των ρούχων σας δεν έχει αυτό το μενού, μπορείτε να μουλιάσετε ως ακολούθως:
 1. Επιλέξτε i-DOS ή δοσομετρήστε το απορρυπαντικό σύμφωνα με τα στοιχεία του κατασκευαστή στον χειροκίνητο θάλαμο
 2. Ρυθμίστε το πρόγραμμα **Βαμβακερά 30 °C** και πατήστε το πλήκτρο

3. Μετά περίπου 10 λεπτά πατήστε το πλήκτρο . Τα ρούχα μένουν στη σαπουνάδα.
4. Μετά τον επιθυμητό χρόνο μουλιάσματος πατήστε ξανά το πλήκτρο , όταν θέλετε τη συνέχιση ή την αλλαγή του προγράμματος.

Υπόδειξη: Δεν είναι απαραίτητο κανένα πρόσθετο απορρυπαντικό, η σαπουνάδα χρησιμοποιείται για την πλύση.

Χωρίς στύψιμο *



Επιλέξιμες ρυθμίσεις:

On - Off

Μετά το τελευταίο ξέβγαλμα τα ρούχα παραμένουν μέσα στο νερό. Τερματισμός του προγράμματος → Σελίδα 46

Αθόρυβη πλύση *



Επιλέξιμες ρυθμίσεις:

On - Off

Μειωμένες τιμές θορύβου χάρη στον ειδικό ρυθμό πλύσης και στυψίματος και απενεργοποιημένο σήμα λήξης. Ιδιαίτερα κατάλληλο, για να πλένετε τη νύχτα.

















Υπόδειξη: Ελαφρά αυξημένη η υπόλοιπη υγρασία των ρούχων.

Επιλογή Λεκέδων *



Συνολικά μπορείτε να επιλέξετε από 16 διαφορετικά είδη λεκέδων.

Επιλέξιμα είδη λεκέδων:

-  Παιδική τροφή
-  Αίμα
-  Αυγό
-  Φράουλα
-  Χώμα-Άμμος
-  Γρασίδι
-  Καφές
-  Καλλυντικά
-  Πορτοκάλι
-  Κόκκινο κρασί
-  Σοκολάτα
-  Ιδρώτας
-  Λερ. κάλτσες
-  Λάδι-Βούτυρο
-  Τσάι
-  Ντομάτα

Off

Μην αφήνετε τους λεκέδες να ξεραθούν. Απομακρύνετε προηγουμένως τα στερεά συστατικά.

Επιλογή προγράμματος με ένα είδος λεκέ:

1. Ταξινομήστε τα ρούχα, όπως συνήθως.
2. Επιλέξτε πρόγραμμα.
3. Φορτώστε το πλυντήριο ρούχων.
4. Επιλέξτε ένα είδος λεκέ (ανάλογα με το πρόγραμμα).
5. Ξεκινήστε το πρόγραμμα.

Το πλυντήριο των ρούχων προσαρμόζει τη μέση θερμοκρασία πλύσης, την κίνηση του κάδου και τον χρόνο μουλιάσματος αντίστοιχα επιλεκτικά στο είδος των λεκέδων. Καυτό ή κρύο νερό, απαλή ή εντατική πλύση και παρατεταμένο ή σύντομο μουλιάσμα φροντίζουν για μια ειδική διαδικασία του προγράμματος πλύσης για κάθε είδος λεκέδων. Έτσι επεξεργάζονται ιδανικά οι λεκέδες.

Η επεξεργασία δύο λεκέδων επεξηγείται στο παράδειγμα:

Αίμα

Το αίμα "διαλύεται" αρχικά στο κρύο νερό, στη συνέχεια ξεκινά το επιλεγμένο πρόγραμμα πλύσης.

Αυγό

Σωματίδια από αυγό απομακρύνονται με το μουλιάσμα σε χλιαρό νερό - μια επιλεγμένη διαδικασία πλύσης με υψηλή στάθμη νερού και πρόσθετα ξεβγάλματα.

Για τους άλλους λεκέδες έχουμε επεξεργαστεί σε εντατικές μελέτες παρόμοιες λύσεις.



Χειρισμός της συσκευής

Προετοιμασία του πλυντηρίου

Υπόδειξη: Το πλυντήριο ρούχων **πρέπει να είναι σωστά τοποθετημένο και συνδεδεμένο.** Από → Σελίδα 15

1. Βάλτε το φιλς στην πρίζα.
2. Ανοίξτε τη βάνα παροχής νερού.
3. Ανοίξτε την πόρτα πλήρωσης.
4. Ελέγξτε, εάν ο κάδος είναι εντελώς άδειος. Ενδεχομένως αδειάστε τον. Μόνον έτσι μπορεί να διασφαλιστεί η χωρίς σφάλματα λειτουργία της ένδειξης φορτίου. → Σελίδα 57

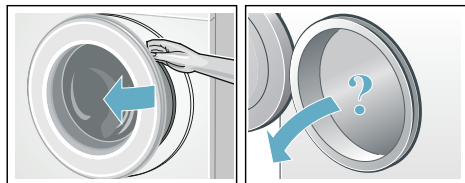

Ενεργοποίηση της συσκευής/ Επιλογή προγράμματος

Πατήστε το πλήκτρο ①. Η συσκευή είναι ενεργοποιημένη.

Στο πεδίο ενδείξεων εμφανίζεται το λογότυπο της Bosch και ανάβουν όλες οι ενδεικτικές λυχνίες των προγραμμάτων.

Στη συνέχεια εμφανίζεται πάντα το προρρυθμισμένο στο εργοστάσιο πρόγραμμα **Βαμβακερά.**

Μπορείτε:

- να χρησιμοποιήσετε αυτό το πρόγραμμα **ή**
- να επιλέξετε ένα άλλο πρόγραμμα στο πεδίο χειρισμού **ή**
- κάτω από **Περισσότερα** να επιλέξετε ένα πρόγραμμα. → Σελίδα 27

Υπόδειξη: Εάν έχετε ενεργοποιήσει την ασφάλεια παιδιών, πρέπει πρώτα να την απενεργοποιήσετε, προτού να μπορείτε να ρυθμίσετε ένα άλλο πρόγραμμα.

Στον διακόπτη επιλογής προγράμματος ανάβει η ενδεικτική λυχνία και στο πεδίο ενδείξεων εμφανίζεται το κύριο μενού με τις **προρρυθμισές προγράμματος** για το επιλεγμένο πρόγραμμα:

- Θερμοκρασία,
- Αριθμός στροφών στυψίματος,
- Διάρκεια προγράμματος,
- i-DOS-Ρυθμίσεις,
- ενδεχομένως πρόσθετες ρυθμίσεις και
- οι υποδείξεις για την κατανάλωση νερού και ενέργειας. → Σελίδα 14

Στις συσκευές με **εσωτερικό φωτισμό κάδου:**

Μετά την ενεργοποίηση της συσκευής, μετά το άνοιγμα ή το κλείσιμο της πόρτας πλήρωσης καθώς και μετά την έναρξη του προγράμματος φωτίζεται ο κάδος. Ο φωτισμός σβήνει από μόνος του.

Μπορείτε:

- να χρησιμοποιήσετε τις προρρυθμισές προγράμματος και τοποθετήστε τα ρούχα → Σελίδα 43,
- ή να αλλάξετε ενδεχομένως τις προρρυθμισές του προγράμματος και/ή να επιλέξετε πρόσθετες ρυθμίσεις.

Αλλαγή των προρρυθμίσεων του προγράμματος

Μπορείτε να χρησιμοποιήσετε ή να αλλάξετε τις προρρυθμισές για αυτή τη διαδικασία πλύσης.

Πατήστε γι' αυτό το αντίστοιχο πλήκτρο τόσες φορές, ώσπου να εμφανιστεί η επιθυμητή ρύθμιση. → Σελίδα 37

Υπόδειξη: Πατώντας παρατεταμένα το πλήκτρο, τρέχουν αυτόματα οι τιμές ρύθμισης.

Οι ρυθμίσεις είναι ενεργοποιημένες χωρίς επιβεβαίωση.



Μετά την απενεργοποίηση της συσκευής οι ρυθμίσεις i-DOS για ☼ I ☺ και ☺ διατηρούνται. Όλες οι άλλες ρυθμίσεις δε διατηρούνται και πρέπει σε περίπτωση νέας επιλογής να ρυθμιστούν ξανά.

Προρρυθμισές προγράμματος → Σελίδα 31

Επιλογή πρόσθετων ρυθμίσεων του προγράμματος

Με την επιλογή πρόσθετων ρυθμίσεων/μενού μπορείτε να προσαρμόσετε τη διεργασία της πλύσης ακόμη καλύτερα στα ρούχα σας.

Οι ρυθμίσεις μπορεί να επιλεγούν ή να ακυρωθούν ανάλογα με την πρόοδο του προγράμματος. → Σελίδα 27

Οι ενδεικτικές λυχνίες των πλήκτρων EcoPerfect  και SpeedPerfect  ανάβουν, όταν η ρύθμιση είναι ενεργοποιημένη.

Οι άλλες ρυθμίσεις εμφανίζονται με ένα σύμβολο στο πεδίο ενδείξεων, όταν η ρύθμιση είναι ενεργοποιημένη.

Σε ρυθμίσεις με πολλές βαθμίδες με παρατεταμένο άγγιγμα των πλήκτρων εμφανίζονται αυτόματα διαδοχικά οι ρυθμίσεις.

Μετά την απενεργοποίηση του πλυντηρίου των ρούχων οι ρυθμίσεις δε διατηρούνται.

Πρόσθετες ρυθμίσεις προγράμματος/μενού → Σελίδα 39

Τοποθέτηση των ρούχων στον κάδο

Προειδοποίηση

Θανατηφόρος κίνδυνος!

Τα ρούχα που έχουν προηγουμένως υποστεί επεξεργασία με μέσα καθαρισμού που εμπεριέχουν διαλύτες, π.χ. υγρά για την απομάκρυνση λεκέδων / βενζίνη καθαρισμού, μπορούν μετά την τοποθέτησή στο πλυντήριο να οδηγήσουν σε έκρηξη.

Ξεπλένετε αυτά τα ρούχα προηγουμένως πολύ καλά στο χέρι.

Βάλτε τα ταξινομημένα εκ των προτέρων ρούχα ξεδιπλωμένα στον κάδο. Στο πεδίο ενδείξεων εμφανίζεται η οθόνη φορτίου για το επιλεγμένο πρόγραμμα, π.χ.

Συνθετικά.

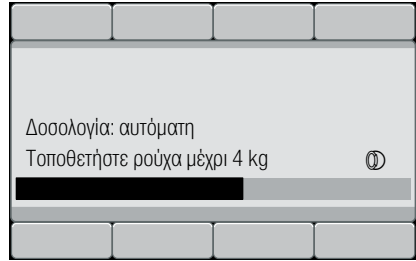



Η δοκός φορτίου γεμίζει με την προσθήκη των ρούχων. Αν ξεπεραστεί το μέγιστο φορτίο, αναβοσβήνει η δοκός. Προσέξτε το αναφερόμενο μέγιστο φορτίο. Η υπερπλήρωση μειώνει το αποτέλεσμα της πλύσης και ευνοεί το τσαλάκωμα.



Υποδείξεις

- Ανακατεύετε μεγάλα και μικρά κομμάτια ρούχων. Τα κομμάτια ρούχων διαφορετικού μεγέθους κατανέμονται καλύτερα στο στύψιμο. Τα ξεχωριστά κομμάτια ρούχων μπορεί να οδηγήσουν σε κραδασμούς.
- Περιμένετε με την τοποθέτηση των ρούχων, ώσπου να μην εμφανίζεται πλέον το λογότυπο Bosch.
- Η οθόνη φορτίου εμφανίζεται κατά το άνοιγμα της πόρτας, πλήρωσης ή κατά την αλλαγή της ποσότητας των ρούχων.

Δοσολογία και προσθήκη απορρυπαντικού και πρόσθετου υγρού φροντίδας

Η δοσομέτρηση απορρυπαντικού και μαλακτικού υγρού πραγματοποιείται στα περισσότερα προγράμματα του πλυντηρίου των ρούχων σας αυτόματα, σε αυτά τα προγράμματα είναι προρρυθμισμένη από τη μεριά του εργοστασίου. → Σελίδα 31

Το βοηθητικό απορρυπαντικό (π.χ. αποσκληρυντικό, λευκαντικό ή αλάτι λεκέδων) μπορείτε, όταν χρειάζεται, να το προσθέσετε επιπλέον της έξυπνης δοσομέτρησης χειροκίνητα στον θάλαμο  . → Σελίδα 50

Στα προγράμματα, χωρίς έξυπνη δοσομέτρηση ή κατ' επιθυμία (τότε θέστε την έξυπνη δοσομέτρηση στο  (Off)) πραγματοποιείται η προσθήκη του απορρυπαντικού χειροκίνητα στον θάλαμο  . → Σελίδα 50

Εκκίνηση του προγράμματος

Προσέξτε, να μη μαγκωθούν τυχόν κομμάτια ρούχων ανάμεσα στην πόρτα πλήρωσης και στο λάστιχο στεγανοποίησης και κλείστε την πόρτα πλήρωσης.

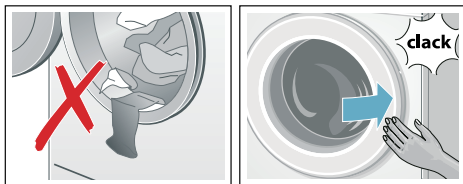

Στο πεδίο ενδείξεων της κύριας οθόνης εμφανίζεται πάλι το επιλεγμένο πρόγραμμα.

Για το ξεκίνημα του προγράμματος πατήστε το πλήκτρο .

Μια δοκός στο πεδίο ενδείξεων κατά τη διάρκεια της πλύσης δείχνει την πρόοδο του προγράμματος. Η δοκός γεμίζει με την πάροδο του κύκλου πλύσης και δίνει πληροφορίες σχετικά με την τρέχουσα πρόοδο του προγράμματος.

Τα βέλη εμφανίζονται και εξαφανίζονται ανάλογα με την πρόοδο του προγράμματος. Αυτά δείχνουν τις ρυθμίσεις/μενού προγράμματος, οι οποίες μπορούν να αλλαχτούν/προστεθούν κατά την πρόοδο του προγράμματος.

Επεξήγηση μερικών βημάτων της πορείας του προγράμματος:

- **Αυτόμ. ζύγισμα ενεργό** → Σελίδα 57

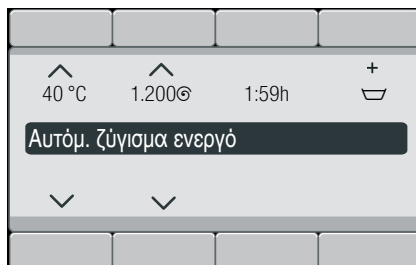

- **Πρόπλυση, Κυρίως πλύση, Ξέβγαλμα, Στύψιμο, Άντληση ...** εμφανίζονται κατά τη διάρκεια του κύκλου πλύσης.
- **Έξτρα ξέβγαλμα λόγω αφρού**
Υπόδειξη: Αναγνώριση αφρού
Όταν στο πεδίο ενδείξεων εμφανίζεται επιπλέον **Ανιχνεύτηκε αφρός**, το πλυντήριο ρούχων αναγνώρισε πολύ αφρό κατά τη διάρκεια του προγράμματος πλύσης και ενεργοποίησε γι' αυτό αυτόματα ένα ή περισσότερα ξέβγαλματα για την απομάκρυνση του αφρού. Στην επόμενη διαδικασία πλύσης με το ίδιο φορτίο χρησιμοποιήστε λιγότερο απορρυπαντικό.
- Περαιτέρω ενδείξεις → Σελίδα 64

Όταν θέλετε να ασφαλίσετε το πρόγραμμα από αθέλητη αλλαγή ρύθμισης, επιλέξτε την ασφάλεια παιδιών ως ακολούθως.

Ασφάλεια για παιδιά

(Κλειδωμα 3 δευτ.)

Μπορείτε να ασφαλίσετε το πλυντήριο ρούχων από τυχόν αθέλητη αλλαγή των ρυθμισμένων λειτουργιών.

Για την **ενεργοποίηση**/απενεργοποίηση πατήστε τα δύο πλήκτρα **Ασφάλεια για παιδιά** (Κλειδωμα 3 δευτ.) περίπου 3 δευτερόλεπτα. → Σελίδα 26

Στο πεδίο ενδείξεων εμφανίζεται
☞ **Ασφάλεια παιδιών ενεργοποιημένη.**

Μετά περίπου 3 δευτερόλεπτα η ένδειξη επιστρέφει στο κύριο μενού.

Εάν με ενεργοποιημένη την ασφάλεια παιδιών μετακινηθεί ο διακόπτης επιλογής προγράμματος ή πατηθεί ένα πλήκτρο, στο πεδίο ενδείξεων εμφανίζεται ☞ **Ασφάλεια παιδιών ενεργοποιημένη.**

Υποδείξεις

- Η ασφάλεια παιδιών μπορεί να ενεργοποιηθεί σε κάθε κατάσταση συσκευής.
- Η ασφάλεια παιδιών παραμένει ενεργοποιημένη ακόμη και μετά την απενεργοποίηση του πλυντηρίου ρούχων. Μετά, πριν από την επόμενη επιλογή προγράμματος, απενεργοποιήστε την ασφάλεια παιδιών.
- Όταν απενεργοποιηθεί η συσκευή με το πρόγραμμα σε λειτουργία και ενεργοποιημένη την ασφάλεια παιδιών, τότε με την επαναλειτουργία συνεχίζεται το πρόγραμμα.

Συμπλήρωση ρούχων

Μετά την έναρξη του προγράμματος μπορείτε, σε περίπτωση που χρειάζεται, να συμπληρώσετε ή να αφαιρέσετε ρούχα.

Πατήστε γι' αυτό το πλήκτρο ▷▢.

Η ενδεικτική λυχνία του πλήκτρου ▷▢ αναβοσβήνει και το πλυντήριο ελέγχει, εάν είναι δυνατή μια συμπλήρωση ρούχων.

Όταν στο πεδίο ενδείξεων εμφανίζεται **Παύση: συμπλ. ρούχων ΝΑΙ**, είναι δυνατή η συμπλήρωση ρούχων.

Για τη συνέχιση του προγράμματος πατήστε το πλήκτρο ▷▢. Το πρόγραμμα συνεχίζεται αυτόματα.

Υποδείξεις

- Κατά τη συμπλήρωση ρούχων μην αφήσετε την πόρτα πλήρωσης ανοιχτή για μεγαλύτερο χρονικό διάστημα - μπορεί να χυθεί το νερό από τα βρεγμένα ρούχα.
- Σε περίπτωση υψηλής στάθμης νερού, υψηλής θερμοκρασίας ή περιστρεφόμενου κάδου παραμένει η πόρτα πλήρωσης για λόγους ασφαλείας κλειδωμένη και η συμπλήρωση ρούχων δεν είναι δυνατή. Προσέξτε τις υποδείξεις στο πεδίο ενδείξεων.
- Η ένδειξη φορτίου κατά τη συμπλήρωση ρούχων δεν είναι ενεργοποιημένη.

Αλλαγή προγράμματος

Όταν αθέλητα ξεκινήσατε ένα λάθος πρόγραμμα, μπορείτε να αλλάξετε το πρόγραμμα ως εξής:

1. Πατήστε το πλήκτρο ▷▢.
2. Επιλέξτε άλλο πρόγραμμα.
3. Πατήστε το πλήκτρο ▷▢. Το νέο πρόγραμμα αρχίζει από την αρχή.

Διακοπή του προγράμματος

Στα προγράμματα με υψηλή θερμοκρασία:

1. Πατήστε το πλήκτρο ▷▢.
2. Αφήστε τα ρούχα να κρυώσουν: Επιλέξτε **Ξέβγαλμα**.
3. Πατήστε το πλήκτρο ▷▢.

Στα προγράμματα με χαμηλή θερμοκρασία:

1. Πατήστε το πλήκτρο ▷▢.
2. Επιλέξτε **Στύψιμο** ή **Άντληση**.
3. Πατήστε το πλήκτρο ▷▢.

Τέλος προγράμματος σε περίπτωση διακοπής ξεβγάλματος

Στο πεδίο ενδείξεων εμφανίζεται:

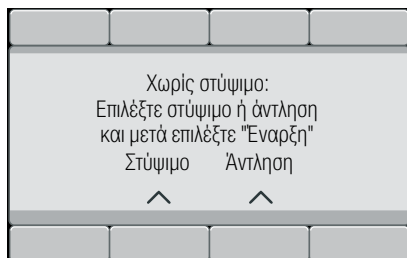

Συνεχίστε το πρόγραμμα, επιλέγοντας:

- το πρόγραμμα **Στύψιμο** (ενδεχομένως αλλάξετε τον αριθμό στροφών στυψίματος) ή **Άντληση**.
- το πλήκτρο **▷**.

Τέλος προγράμματος

Στο πεδίο ενδείξεων εμφανίζεται  **Τέλος - αφαίρεση ρούχ..** Η ενδεικτική λυχνία του πλήκτρου **▷** είναι σβηστή.

Απομάκρυνση των ρούχων/ Απενεργοποίηση της συσκευής

1. Ανοίξτε την πόρτα πλήρωσης και αφαιρέστε τα ρούχα. Προσέξτε τις υποδείξεις στο πεδίο ενδείξεων.
2. Πατήστε το πλήκτρο **Ⓛ**. Η συσκευή είναι απενεργοποιημένη.
3. Κλείστε τη βάνα παροχής νερού.
Υπόδειξη: Στα μοντέλα Aquastop δεν είναι απαραίτητο.

Υποδείξεις

- Μην ξαχάσετε κανένα κομμάτι ρούχων μέσα στον κάδο. Αυτά μπορεί να "μπουν" στην επόμενη πλύση ή να βιάσουν κάποιο άλλο ρούχο.
- Απομακρύνετε τα υπάρχοντα ενδεχομένως ξένα σώματα από τον κάδο και το λαστιχένιο κολάρο - Κίνδυνος διάβρωσης.
- Σκουπίστε στεγνά το λαστιχένιο κολάρο.



Υποδείξεις

- Αφήστε την πόρτα πλήρωσης και τη θήκη του απορρυπαντικού ανοιχτή, για να μπορεί να στεγνώσει το υπόλοιπο νερό.
- Περιμένετε πάντα το τέλος του προγράμματος, επειδή διαφορετικά η συσκευή μπορεί να είναι ακόμη κλειδωμένη. Μετά ενεργοποιήστε τη συσκευή και περιμένετε την απασφάλιση.
- Όταν στο τέλος του προγράμματος το πεδίο ενδείξεων είναι σβηστό, η λειτουργία εξοικονόμησης ενέργειας είναι ενεργοποιημένη. Για την ενεργοποίηση πατήστε ένα οποιοδήποτε πλήκτρο.



i-DOS

Έξυπνο σύστημα δοσομέτρησης



Έξυπνο σύστημα δοσομέτρησης στη θήκη του απορρυπαντικού

i-DOS Intelligentes Dosiersystem (έξυπνο σύστημα δοσομέτρησης)

Το πλυντήριο σας είναι εφοδιασμένο με σύστημα έξυπνης δοσομέτρησης για υγρό απορρυπαντικό και μαλακτικό.

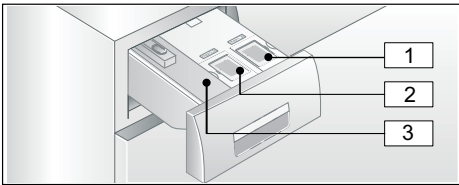
Γι' αυτό έχετε στη διάθεσή σας τα i-DOS δοχεία  και  στη θήκη του απορρυπαντικού. Μπορείτε να επιλέξετε, αν θέλετε να χρησιμοποιήσετε ένα υγρό απορρυπαντικό και ένα μαλακτικό ή δύο υγρά απορρυπαντικά. Αλλαγή επιλογής δοχείου → Σελίδα 56



- 1** Δοχείο  (1,3 λίτρα) για υγρό απορρυπαντικό
- 2** Δοχείο  (0,5 λίτρα) για μαλακτικό (ή απορρυπαντικό σε περίπτωση αλλαγής επιλογής δοχείου)
- 3** Θάλαμος  για χειροκίνητη δοσομέτρηση

Ανάλογα με την επιλογή του προγράμματος και τις ρυθμίσεις δοσομετριούνται μέσω των δοχείων i-DOS οι ιδανικές ποσότητες για απορρυπαντικό/μαλακτικό.

Θέση σε λειτουργία/Πλήρωση των δοχείων δοσομέτρησης

Προσέξτε κατά την επιλογή του απορρυπαντικού και του μέσου φροντίδας τις υποδείξεις των κατασκευαστών. Εμείς συνιστούμε αυτορευστοποιούμενα υγρά



απορρυπαντικά υψηλής δραστηριότητας, απορρυπαντικά γενικής χρήσης και απορρυπαντικά Color για όλα τα χρωματιστά, βαμβακερά και συνθετικά ρούχα που πλένονται στο πλυντήριο.

Υποδείξεις

- Χρησιμοποιείτε μόνο αυτορευστοποιούμενα υγρά προϊόντα, των οποίων η προσθήκη σε μια θήκη απορρυπαντικού συνίσταται από τον κατασκευαστή.
- Μην αναμιγνύετε διαφορετικά υγρά απορρυπαντικά. Σε περίπτωση αλλαγής του υγρού απορρυπαντικού (τύπος, κατασκευαστής, ...) αδειάστε εντελώς και καθαρίστε το δοχείο δοσομέτρησης. → Σελίδα 59
- Μην χρησιμοποιείτε καθόλου μέσα που εμπεριέχουν διαλύτες, διαβρωτικά μέσα ή μέσα με εκπομπή αερίων (π.χ. υγρό λευκαντικό).
- Μην αναμιγνύετε απορρυπαντικά και μαλακτικά.
- Μην χρησιμοποιείτε παλιά και πολύ πηγμένα προϊόντα.
- Για την αποφυγή της ξήρανσης μην αφήνετε το καπάκι πλήρωσης ανοιχτό για μεγαλύτερο χρονικό διάστημα.

Πλήρωση των δοχείων δοσομέτρησης:

Τα δοχεία δοσομέτρησης στη θήκη του απορρυπαντικού χαρακτηρίζονται γ' αυτό με αντίστοιχα καπάκια πλήρωσης:

-  Απορρυπαντικό υψηλής δραστηριότητας/Απορρυπαντικό γενικής χρήσης
-  Μαλακτικό

1. Ανοίξτε τη θήκη απορρυπαντικού.
2. Ανοίξτε το καπάκι πλήρωσης.
3. Προσθέστε απορρυπαντικό/μαλακτικό. Μη γεμίσετε πάνω από το σημάδι **max**.

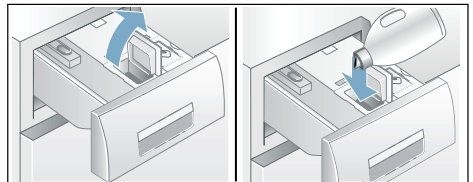

e1 Έξυπνο σύστημα δοσομέτρησης

4. Κλείστε το καπάκι πλήρωσης.
5. Σπρώξτε τη θήκη απορρυπαντικού αργά μέχρι το τέρμα προς τα μέσα.





Η τοποθετημένη εντελώς μέσα θήκη του απορρυπαντικού εμφανίζεται με ενεργοποιημένη τη συσκευή με τα εξής:

- Η αντίστοιχη φωτεινή ένδειξη στη λαβή της θήκης ανάβει σε περίπτωση επιλεγμένης έξυπνης δοσομέτρησης i-DOS
- Η ένδειξη αναβοσβήνει μία φορά και μετά σβήνει, όταν η έξυπνη δοσομέτρηση δεν έχει επιλεγεί.

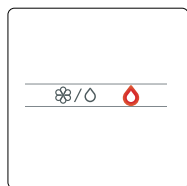
Στην καθημερινή χρήση

Ενδεικτικές λυχνίες στην λαβή της θήκης:





- Η ένδειξη **ανάβει**, όταν έχει επιλεγεί η έξυπνη δοσομέτρηση για το αντίστοιχο δοχείο:
 - Ό για δοχείο  (Απορρυπαντικό),
 - στην ενδεικτική λυχνία  για το συνδυασμένο δοχείο  ανάβει η λυχνία για το εκάστοτε καταχωρημένο περιεχόμενο του δοχείου  για Μαλακτικό/Ό για Απορρυπαντικό. → Σελίδα 47
- Η ένδειξη **αναβοσβήνει**, όταν με επιλεγμένη την έξυπνη δοσομέτρηση η στάθμη πλήρωσης του δοχείου βρίσκεται κάτω από την ελάχιστη στάθμη πλήρωσης για το δοχείο.



Επιλογή/ακύρωση της έξυπνης δοσομέτρησης και προσαρμογή του μεγέθους της δόσης:



Η έξυπνη δοσομέτρηση του απορρυπαντικού και του μαλακτικού σε όλα τα επιτρεπτά προγράμματα είναι προρρυθμισμένη από το εργοστάσιο.

Πίνακας προγραμμάτων → Σελίδα 31

Το μέγεθος της δόσης για το απορρυπαντικό  είναι προρρυθμισμένο στο ελαφρά (ελαφρά λερωμένα ρούχα) και για το μαλακτικό  στο μέτρια (κανονικά μαλακά ρούχα) και μπορεί, να αλλάξει ξεχωριστά για κάθε πρόγραμμα.

→ Σελίδα 38

Πρόσθετα στην έξυπνη δοσομέτρηση μπορείτε, σε περίπτωση που χρειάζεται, να προσθέσετε με το χέρι στον θάλαμο   βοηθητικό απορρυπαντικό (π.χ. αλάτι λεκέδων). → Σελίδα 50

Υπόδειξη: Η επιλογή (On/Off) καθώς και το επιλεγμένο κάθε φορά μέγεθος δόσης για i-DOS  και i-DOS  διατηρούνται, ανάλογα με το πρόγραμμα μέχρι την επόμενη αλλαγή ακόμη και όταν απενεργοποιηθεί το πλυντήριο των ρούχων.

Συμπλήρωση απορρυπαντικού/μαλακτικού:

Το αναβόσβημα της αντίστοιχης φωτεινής ένδειξης με επιλεγμένη την έξυπνη δοσομέτρηση και μια ανάλογη υπόδειξη στο πεδίο ενδείξεων δείχνουν, ότι η στάθμη πλήρωσης έχει πέσει κάτω από την ελάχιστη ποσότητα πλήρωσης. Το περιεχόμενο φθάνει για ακόμη περίπου 3 πλύσεις.

Το ίδιο απορρυπαντικό ή μαλακτικό μπορεί να συμπληρωθεί οποτεδήποτε. Σε περίπτωση αλλαγής του προϊόντος/του κατασκευαστή συνιστούμε να καθαρίσετε προηγουμένως τα δοχεία. → Σελίδα 59

Ενδεχομένως προσαρμόστε τη βασική ποσότητα δόσης.

Βασική ποσότητα δοσομέτρησης:

Οι βασικές ποσότητες δοσομέτρησης αντιστοιχούν:

- **Στο απορρυπαντικό** - στη σύσταση του κατασκευαστή για κανονική ρύπανση και στην εκάστοτε υπάρχουσα σκληρότητα του νερού.
- **Στο μαλακτικό** - στη σύσταση του κατασκευαστή για μεσαία απαλότητα.

Τα σχετικά στοιχεία θα τα βρείτε στην ετικέτα της συσκευασίας του απορρυπαντικού/μαλακτικού ή μπορείτε να τα πληροφορηθείτε απευθείας από τον κατασκευαστή.

Για τον προσδιορισμό της υπάρχουσας σκληρότητας του νερού χρησιμοποιήστε μια δοκιμαστική ταινία ή ρωτήστε την υπηρεσία ύδρευσης της περιοχής σας.

Η σκληρότητα του νερού μου:



Εδώ ένα παράδειγμα για τη δοσομέτρηση του απορρυπαντικού σε μια ετικέτα συσκευασίας:

Βαθμός ρύπανσης → Σκληρότητα νερού ↓	μικρός	κανονικός	μεγάλος	πολύ μεγάλος
μαλακό/μέτριο	55 ml	75 ml	120 ml	160 ml
σκληρό/πολύ σκληρό	75 ml	95 ml	150 ml	180 ml

Η ρύθμιση εργοστασίου της βασικής ποσότητας δοσομέτρησης είναι προρρυθμισμένη ειδικά για την εκάστοτε

περιοχή (π.χ. 75 ml απορρυπαντικό και 36 ml μαλακτικό).

Ρυθμίστε τη βασική ποσότητα δόσης για το απορρυπαντικό σύμφωνα με την ετικέτα της συσκευασίας του απορρυπαντικού σας. Λάβετε υπόψη σας εδώ τη σκληρότητα του νερού σας.

Επιλέξτε τη βασική ποσότητα δόσης για το μαλακτικό σύμφωνα με την επιθυμία σας για την απαλότητα των ρούχων σας.

Η μεταβολή μιας βασικής ποσότητας δόσης επιδρά το ίδιο και στα τρία μεγέθη δόσης.

Υποδείξεις

- Σε πολύ συμπυκνωμένα απορρυπαντικά μειώστε τη βασική ποσότητα δόσης.
- Εάν εμφανίζεται επανειλημμένα κατά τη διάρκεια της πλύσης μια μεγάλη δημιουργία αφρού, ελέγξτε τη ρύθμιση της βασικής ποσότητας δόσης και το μέγεθος της δόσης. Επιπλέον μπορεί μερικά υγρά απορρυπαντικά να έχουν την τάση να σχηματίζουν υπερβολικό αφρό. Σε περίπτωση σωστής ρύθμισης της βασικής ποσότητας δόσης και σωστού μεγέθους της δόσης συνίσταται μετά, η χρήση ενός άλλου υγρού απορρυπαντικού.

Αλλαγή των βασικών ποσοτήτων δοσομέτρησης:

Ρυθμίσεις συσκευής → Σελίδα 56

Περιεχόμενο του δοχείου για i-DOS ☼iO

Αντί για μαλακτικό μπορεί να χρησιμοποιηθεί επίσης ένα δεύτερο υγρό απορρυπαντικό στο δοχείο i-DOS ☼iO.

Υποδείξεις



- Κατά την αλλαγή επιλογής του περιεχομένου του δοχείου i-DOS ☼○ από **μαλακτικό σε απορρυπαντικό** ρυθμίζεται για το δοχείο αυτό η βασική ποσότητα δόσης στη ρύθμιση του εργοστασίου και η δοσομέτρηση για αυτό το απορρυπαντικό είναι ρυθμισμένη σε όλα τα επιτρεπτά προγράμματα στο **Off**. Μετά επιλέξτε μέσω του πλήκτρου i-DOS στο πεδίο ενδείξεων τη δοσομέτρηση απορρυπαντικού (μικρή, μέτρια ή μεγάλη).
- Το δοχείο i-DOS ○ απενεργοποιείται αυτόματα, όταν για το δοχείο i-DOS ☼○ ενεργοποιηθεί η δοσομέτρηση απορρυπαντικού.
Οι ρυθμίσεις διατηρούνται για αυτό το πρόγραμμα μέχρι την επόμενη αλλαγή.
- Κατά την αλλαγή επιλογής του περιεχομένου του δοχείου i-DOS ☼○ σε **μαλακτικό** ρυθμίζεται για το δοχείο αυτό η βασική ποσότητα δοσομέτρησης στη ρύθμιση του εργοστασίου και η δοσομέτρηση σε όλα τα επιτρεπτά προγράμματα στην κανονική.
- Η αλλαγή επιλογής των περιεχομένων του δοχείου απαιτεί πρόσθετη επιβεβαίωση στο πεδίο ενδείξεων.

Αλλαγή του περιεχομένου του δοχείου:

Ρυθμίσεις συσκευής → Σελίδα 56

Χειροκίνητη δοσομέτρηση

Το βοηθητικό απορρυπαντικό (π.χ. αποσκληρυντικό, λευκαντικό ή αλάτι λεκέδων) μπορείτε, όταν χρειάζεται, να το προσθέσετε επιπλέον της έξυπνης δοσομέτρησης χειροκίνητα στον θάλαμο .

Στα προγράμματα, χωρίς έξυπνη δοσομέτρηση ή κατ' επιθυμία (τότε θέστε την έξυπνη δοσομέτρηση στο  (Off)) πραγματοποιείται η προσθήκη του απορρυπαντικού χειροκίνητα στον θάλαμο .

Προειδοποίηση

Ερεθισμοί των ματιών/του δέρματος!

Με το άνοιγμα της θήκης του απορρυπαντικού κατά τη διάρκεια της λειτουργίας μπορεί να πεταχτεί έξω απορρυπαντικό/πρόσθετο υγρό φροντίδας.

Ανοιξτε προσεκτικά τη θήκη.

Σε περίπτωση επαφής με απορρυπαντικό/υγρό φροντίδας ξεπλύνετε καλά τα μάτια ή το δέρμα σας.

Σε περίπτωση αθέλητης κατάποσης ζητήστε ιατρική συμβουλή.

Προσοχή!

Ζημιά στη συσκευή

Τα απορρυπαντικά και μέσα προεπεξεργασίας των ρούχων (π.χ. απορρυπαντικό λεκέδων, σπρέι πρόπλυσης, ...) μπορεί σε περίπτωση επαφής να προκαλέσουν ζημιά στις επιφάνειες του πλυντηρίου των ρούχων. Μη φέρετε σε επαφή αυτά τα μέσα με τις επιφάνειες του πλυντηρίου των ρούχων. Ενδεχομένως σκουπίστε αμέσως τα υπολείμματα ψεκασμού και άλλα υπολείμματα/σταγόνες με ένα υγρό πανί.



Υποδείξεις

- Κατά τη δοσομέτρηση όλων των απορρυπαντικών, βοηθητικών μέσων και μέσων καθαρισμού προσέξτε οπωσδήποτε τις υποδείξεις του κατασκευαστή.
- Κατά τη χειροκίνητη δοσομέτρηση του απορρυπαντικού μην προσθέσετε καθόλου επιπλέον απορρυπαντικό μέσω της έξυπνης δοσομέτρησης (θέστε την έξυπνη δοσομέτρηση στο  (Off)), αυτό εμποδίζει την υπερβολική δόση και τη δημιουργία αφρού
- Αραιώνετε τα παχύρρευστα μαλακτικά και τα μέσα φορμαρίσματος με νερό, αυτό εμποδίζει το φράξιμο.

Δοσομέτρηση και προσθήκη απορρυπαντικού:

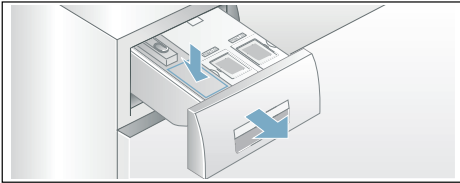
1. Τραβήξτε έξω τη θήκη του απορρυπαντικού.



2. Ρυθμίστε τη δόση στον θάλαμο   ανάλογα με:
 - τη ρύπανση,
 - τη σκληρότητα του νερού (μπορείτε να την πληροφορηθείτε από την τοπική υπηρεσία ύδρευσης),
 - την ποσότητα των ρούχων,
 - τα στοιχεία του κατασκευαστή.
3. Κλείστε τη θήκη του απορρυπαντικού.



Home Connect

Αυτή η συσκευή έχει δυνατότητα Wi-Fi και είναι τηλεχειριζόμενη μέσω μιας κινητής τερματικής συσκευής.

Μέσω της εφαρμογής (App) Home Connect με την κινητή τερματική συσκευή σας μπορείτε σε αυτή τη συσκευή:

- Να ρυθμίσετε και να ξεκινήσετε τα προγράμματα.
- Να προσαρμόσετε και να ενεργοποιήσετε / απενεργοποιήσετε τις ρυθμίσεις του προγράμματος.
- Να εξακριβώσετε την κατάσταση του προγράμματος.
- Να προσαρμόσετε και να ενεργοποιήσετε / απενεργοποιήσετε τις ρυθμίσεις της συσκευής.
- Να απενεργοποιήσετε τη συσκευή.

Προτού να μπορείτε να χρησιμοποιήσετε τις λειτουργίες Home Connect, εκτελέστε τα ακόλουθα βήματα:

1. Εγκαταστήστε την εφαρμογή (App) Home Connect στην κινητή τερματική συσκευή.
2. Εγγραφείτε στην εφαρμογή (App) Home Connect.
3. Συνδέστε τη συσκευή σας για μια μόνο φορά αυτόματα ή χειροκίνητα με το οικιακό δίκτυο.
4. Συνδέστε τη συσκευή την εφαρμογή (App) Home Connect.

Πληροφορίες για την εφαρμογή (App) θα βρείτε στην ιστοσελίδα μας για το Home Connect www.home-connect.com

Οι υπηρεσίες Home Connect δεν είναι διαθέσιμες σε όλες τις χώρες. Η διαθεσιμότητα της λειτουργίας Home Connect εξαρτάται από τη διαθεσιμότητα των υπηρεσιών Home Connect στη χώρα σας. Πληροφορίες για αυτό το θέμα θα βρείτε στο: www.home-connect.com

Υποδείξεις

- Τηρείτε τις υποδείξεις ασφαλείας σε αυτές τις οδηγίες χρήσης και βεβαιωθείτε, ότι αυτές τηρούνται ακόμη και όταν χειρίζεστε τη συσκευή μέσω της εφαρμογής (App) Home Connect, ενώ δεν είστε στο σπίτι. Προσέξτε επίσης τις υποδείξεις στην εφαρμογή (App) Home Connect.
- Όταν γίνεται χειρισμός της συσκευής, δεν μπορείτε συγχρόνως να εκτελέσετε αλλαγές μέσω της εφαρμογής (App) Home Connect. Τις προσαρμογές στη συσκευή μπορείτε να τις δείτε στην εφαρμογή (App) Home Connect.

Κλήση του μενού Home Connect

Στο μενού Home Connect μπορείτε να δημιουργήσετε και να δείτε τις συνδέσεις δικτύου, να επαναφέρετε τις ρυθμίσεις δικτύου, να ενεργοποιήσετε/ απενεργοποιήσετε το Wi-Fi και να βρείτε περαιτέρω λειτουργίες Home Connect.

1. Ενεργοποιήστε τη συσκευή.
2. Πατήστε το **Απομακρυσμένη έναρξη**  και κρατήστε το πατημένο το λιγότερο 3 δευτερόλεπτα.

Στην οθόνη ενδείξεων εμφανίζεται: **Αυτομ. σύνδεση.**

Βρίσκεστε τώρα στο μενού Home Connect.

Υπόδειξη: Πατήστε σύντομα το **Απομακρυσμένη έναρξη** , για να εγκαταλείψετε το μενού Home Connect.

Σύνδεση με το οικιακό δίκτυο και με την εφαρμογή (App) Home Connect

Συνδέστε τη συσκευή σας για μια μόνο φορά **αυτόματα** ή **χειροκίνητα** με το οικιακό δίκτυο.

Υποδείξεις

- Σε περίπτωση που ο δρομολογητής του οικιακού δικτύου σας διαθέτει μια λειτουργία WPS, μπορείτε να συνδέσετε τη συσκευή σας αυτόματα με το οικιακό σας δίκτυο.
- Σε περίπτωση που ο δρομολογητής του οικιακού δικτύου σας δε διαθέτει καμία λειτουργία WPS, πρέπει να συνδέσετε τη συσκευή σας χειροκίνητα με το οικιακό σας δίκτυο.

Στη συνέχεια πρέπει να συνδεθείτε με την εφαρμογή (App) Home Connect.

Υπόδειξη: Για να συνδέσετε τη συσκευή σας με το οικιακό δίκτυο, πρέπει να είναι ενεργοποιημένο το **Wi-Fi** στη συσκευή. Από τη μεριά του εργοστασίου το **Wi-Fi** είναι απενεργοποιημένο στη συσκευή και

ενεργοποιείται αυτόματα, όταν συνδέσετε τη συσκευή σας με το οικιακό δίκτυο.

Αυτόματη σύνδεση με το οικιακό δίκτυο

Βήμα 2.1

Βεβαιωθείτε, ότι βρίσκεστε στο μενού Home Connect. → Σελίδα 52

1. Πατήστε το **Σύνδεση.**

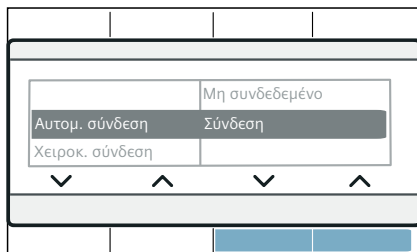

2. Επιβεβαιώστε την υπόδειξη στην οθόνη ενδείξεων.

Η συσκευή προσπαθεί τώρα να συνδεθεί με το οικιακό δίκτυο. Στην οθόνη ενδείξεων αναβοσβήνει .

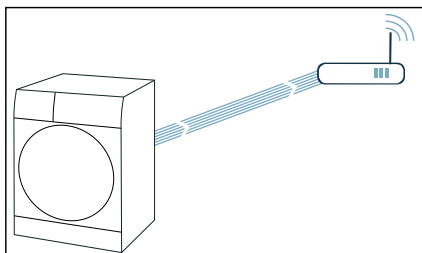

3. Ενεργοποιήστε μέσα στα επόμενα 2 λεπτά τη λειτουργία WPS στο δρομολογητή του οικιακού δικτύου. Σε περίπτωση που η συσκευή συνδέθηκε επιτυχώς με το οικιακό δίκτυο, εμφανίζεται στην οθόνη ενδείξεων **Συνδεδεμένο** ✓ και το  ανάβει μόνιμα.

Υπόδειξη: Σε περίπτωση που δεν μπόρεσε να αποκατασταθεί καμία σύνδεση, ελέγξτε, εάν η συσκευή σας είναι εντός της εμβέλειας του οικιακού δικτύου. Επαναλάβετε την αυτόματη σύνδεση ή εκτελέστε τη χειροκίνητη σύνδεση.

Χειροκίνητη σύνδεση με το οικιακό δίκτυο

Βήμα 2.2

Βεβαιωθείτε, ότι βρίσκεστε στο μενού Home Connect. → Σελίδα 52

Βεβαιωθείτε, ότι έχετε ανοίξει την εφαρμογή (App) Home Connect και είστε συνδεδεμένοι.

1. Πατήστε το **Χειροκ. σύνδεση**.
2. Πατήστε το **Σύνδεση**.

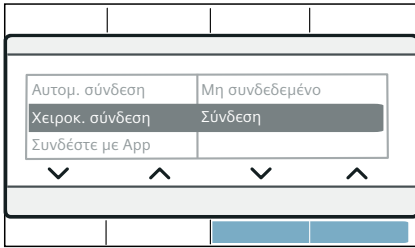

Η συσκευή δημιουργεί ένα δικό της δίκτυο WLAN με το όνομα δικτύου (SSID) **HomeConnect**.

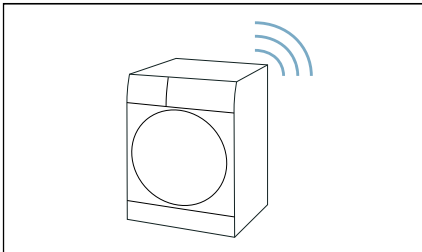

3. Στη φορητή τερματική συσκευή καλέστε τις ρυθμίσεις WLAN.
4. Συνδέστε τη φορητή τερματική συσκευή με το δίκτυο WLAN **HomeConnect** και εισάγετε τον κωδικό WLAN (Key) **HomeConnect**. Η φορητή τερματική συσκευή σας συνδέεται τώρα με τη συσκευή. Η διαδικασία σύνδεσης μπορεί να διαρκέσει μέχρι και 60 δευτερόλεπτα.

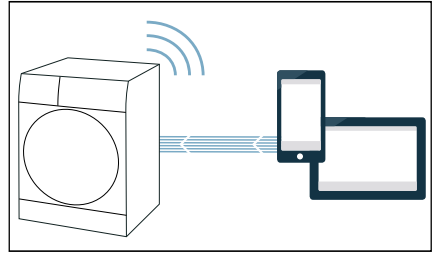

5. Μετά από επιτυχή σύνδεση, ανοίξτε την εφαρμογή (App) Home Connect στη φορητή τερματική συσκευή και ακολουθήστε τα βήματα στην εφαρμογή (App).
6. Εισάγετε στην εφαρμογή (App) Home Connect το όνομα δικτύου (SSID) και τον κωδικό (Key) **του οικιακού σας δικτύου**.
7. Ακολουθήστε τα τελευταία βήματα στην εφαρμογή (App) Home Connect, για να συνδέσετε τη συσκευή σας. Σε περίπτωση που η συσκευή συνδέθηκε επιτυχώς με το οικιακό δίκτυο, εμφανίζεται στην οθόνη ενδείξεων **Συνδεδεμένο** ✓ και το ανάβει μόνιμα.

Υπόδειξη: Σε περίπτωση που δεν μπόρεσε να αποκατασταθεί καμία σύνδεση, ελέγξτε, εάν η συσκευή σας είναι εντός της εμβέλειας του οικιακού δικτύου. Επαναλάβετε τη χειροκίνητη σύνδεση.

Σύνδεση με την εφαρμογή (App) Home Connect

Βήμα 3

Εάν η συσκευής σας είναι συνδεδεμένη με το οικιακό δίκτυο, πρέπει να την συνδέσετε με την εφαρμογή (App) Home Connect.

Βεβαιωθείτε, ότι βρίσκεστε στο μενού Home Connect. → Σελίδα 52

Βεβαιωθείτε, ότι έχετε ανοίξει την εφαρμογή (App) Home Connect και είστε συνδεδεμένοι.

1. Πατήστε το **Συνδέστε με App**.
2. Πατήστε το **Σύνδεση App**.

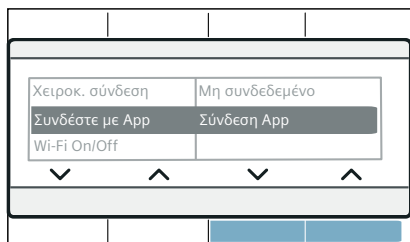

Η συσκευή προσπαθεί τώρα, να συνδεθεί με την εφαρμογή (App) Home Connect.

3. Μόλις η συσκευή σας εμφανιστεί στην εφαρμογή (App), ακολουθήστε τα τελευταία βήματα στην εφαρμογή (App) Home Connect.

Υπόδειξη: Σε περίπτωση που δεν μπόρεσε να αποκατασταθεί καμία σύνδεση, ελέγξτε, εάν η κινητή τερματική συσκευή σας βρίσκεται εντός της εμβέλειας του οικιακού δικτύου ή εάν είναι με αυτό συνδεδεμένη. Επαναλάβετε τη σύνδεση με την εφαρμογή (App) Home Connect.

Ενεργοποίηση/ απενεργοποίηση της λειτουργίας Wi-Fi

Εάν η συσκευής σας είναι ήδη συνδεδεμένη με το οικιακό δίκτυο, μπορείτε να ενεργοποιήσετε ή να απενεργοποιήσετε το **Wi-Fi** στη συσκευή σας.

Βεβαιωθείτε, ότι βρίσκεστε στο μενού Home Connect. → Σελίδα 52

1. Πατήστε το **Wi-Fi On/Off**.
2. Πατήστε το **Ναι** ή **Όχι**.

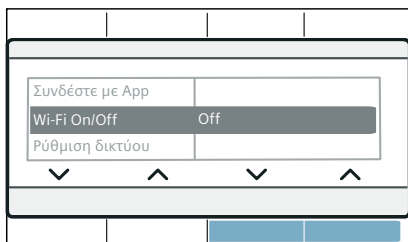

Υποδείξεις

- Όταν συνδέσετε τη συσκευή σας με το οικιακό δίκτυο, ενεργοποιείται αυτόματα το Wi-Fi.
- Όταν το Wi-Fi είναι ενεργοποιημένο, δεν απενεργοποιείται αυτόματα η συσκευή.
- Όταν το Wi-Fi είναι στη συσκευή απενεργοποιημένο, τότε ούτε η τηλεκίνηση ούτε και ο τηλεχειρισμός της συσκευής μέσω της εφαρμογής (App) Home Connect είναι δυνατός.
- Όταν το Wi-Fi απενεργοποιηθεί και η συσκευή σας προηγουμένως ήταν συνδεδεμένη με το οικιακό σας δίκτυο, τότε με την επαναλειτουργία του Wi-Fi αποκαθίσταται ξανά η σύνδεση αυτόματα.
- Όταν ενεργοποιήσετε αυτή τη λειτουργία, αυξάνεται η κατανάλωση ενέργειας σε σχέση με τις αναφερόμενες στον πίνακα τιμών κατανάλωσης τιμές.

Επαναφορά των ρυθμίσεων δικτύου

Μπορείτε να επαναφέρετε τις ρυθμίσεις δικτύου.

Βεβαιωθείτε, ότι βρίσκεστε στο μενού Home Connect. → Σελίδα 52

1. Πατήστε το **Ρύθμιση δικτύου**.
2. Πατήστε το **Επαναφορά**.

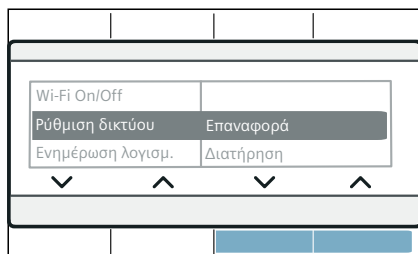

Υπόδειξη: Εάν θέλετε να χρησιμοποιήσετε τη συσκευή σας ξανά μέσω της εφαρμογής (App) Home Connect, πρέπει να την συνδέσετε ξανά με το οικιακό δίκτυο και με την εφαρμογή (App) Home Connect.

Ενημέρωση λογισμικού

Μπορείτε να ενημερώσετε το λογισμικό Home Connect στη συσκευή σας. Μόλις μια νέα ενημέρωση λογισμικού είναι διαθέσιμη, εμφανίζεται στην οθόνη ενδείξεων μια υπόδειξη: **Ενημέρωση λογισμ.**

Εγκαταστήστε την ενημέρωση απευθείας μέσω της **υπόδειξης στην οθόνη ενδείξεων ή χειροκίνητα** ως ακολούθως:

Βεβαιωθείτε, ότι βρίσκεστε στο μενού Home Connect. → *Σελίδα 52*

1. Πατήστε το **Ενημέρωση λογισμ..**
2. Πατήστε το **Εγκατάστ..**

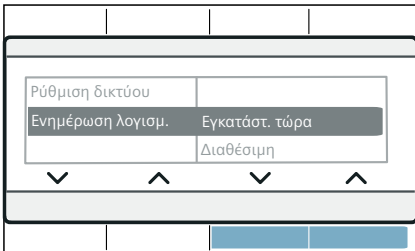

Υπόδειξη: Η ενημέρωση του λογισμικού μπορεί να διαρκέσει περισσότερα λεπτά. Μην απενεργοποιήσετε τη συσκευή κατά τη διάρκεια της ενημέρωσης.

Υπόδειξη: Εάν δεν είναι διαθέσιμη καμία νέα ενημέρωση λογισμικού, εμφανίζεται στην οθόνη ενδείξεων **Μη διαθέσιμο**

Υπόδειξη για την προστασία των προσωπικών δεδομένων

Με τη σύνδεση για πρώτη φορά της συσκευής σας με ένα συνδεδεμένο στον διαδίκτυο (Internet) δίκτυο WLAN μεταδίδει η συσκευή σας τις ακόλουθες κατηγορίες δεδομένων στον εξυπηρετητή Home Connect (πρώτη εγγραφή):

- Μονοσήμαντη αναγνώριση συσκευής (αποτελούμενη από κωδικούς συσκευής καθώς και τη διεύθυνση MAC της ενσωματωμένης μονάδας επικοινωνίας Wi-Fi).

- Πιστοποιητικό ασφαλείας της μονάδας επικοινωνίας Wi-Fi (για την ασφάλεια της σύνδεσης μέσω της τεχνολογίας των πληροφοριών).
- Η τρέχουσα έκδοση λογισμικού και υλισμικού της οικιακής συσκευής σας.
- Κατάσταση μιας ενδεχομένως προηγούμενης επαναφοράς στις ρυθμίσεις του εργοστασίου.

Αυτή η πρώτη εγγραφή προετοιμάζει τη χρήση των λειτουργιών Home Connect και είναι απαραίτητη από τη χρονική στιγμή, που θέλετε να χρησιμοποιήσετε τις λειτουργίες Home Connect για πρώτη φορά.

Υπόδειξη: Προσέξτε, ότι οι λειτουργίες Home Connect μπορεί να χρησιμοποιηθούν μόνο σε συνδυασμό με την εφαρμογή (App) Home Connect. Πληροφορίες για την προστασία των προσωπικών δεδομένων μπορείτε να καλέσετε στην εφαρμογή (App) Home Connect.

Δήλωση πιστότητας

Με το παρόν η εταιρεία Robert Bosch Hausgeräte GmbH δηλώνει, ότι η συσκευή με λειτουργικότητα Home Connect συμμορφώνεται με τις βασικές απαιτήσεις και τις υπόλοιπες σχετικές διατάξεις της οδηγίας 2014/53/EU.

Μια λεπτομερή δήλωση πιστότητας RED μπορείτε να βρείτε στον διαδίκτυο (Internet) στην ηλεκτρονική διεύθυνση www.bosch-home.com στη σελίδα προϊόντος της συσκευής σας στα πρόσθετα έγγραφα.



Ζώνη 2,4 GHz: μέγ. 100 mW.



Ρυθμίσεις συσκευής

Μπορείτε να αλλάξετε τις ακόλουθες ρυθμίσεις της συσκευής:

Επιλέξιμες ρυθμίσεις:

- **Σήμα λήξης**
Off – χαμηλό – μέτριο – δυνατό – πολύ δυνατό
Προσαρμόστε την ένταση του σήματος λήξης.
- **Σήμα πλήκτρων**
Off – χαμηλό – μέτριο – δυνατό – πολύ δυνατό
Προσαρμόστε την ένταση των σημάτων πλήκτρων.
- **Αυτόματη απενεργοποίηση της συσκευής**
μετά 15 – 30 – 60 λεπτά – ποτέ
Η συσκευή απενεργοποιείται αυτόματα μετά από ... λεπτά (=0 kWh κατανάλωση ενέργειας). Για την ενεργοποίηση πατήστε το πλήκτρο του γενικού διακόπτη ①.
Υπόδειξη: Εάν έχετε ενεργοποιήσει τη λειτουργία Wi-Fi, τίθεται η αυτόματη απενεργοποίηση στο **ποτέ**.
- **Γλώσσα**
Ελληνικά
Αγγλικά
...
Αλλάξτε την εμφανιζόμενη γλώσσα.
- **Υπενθ/ση καθ/σμού**
On - Off
Αυτή η υπόδειξη σας υπενθυμίζει, να εκτελέσετε ένα πρόγραμμα για τον καθαρισμό του κάδου.
- **Περιεχόμενο του δοχείου:**
i-DOS ☼ Περιεχόμενο
Μαλακτικό – Απορρυπαντικό
Επιλέξτε/αλλάξτε το περιεχόμενο του δοχείου.
- **Βασική ποσότητα δοσομέτρησης:**
i-DOS ☼ Βασική
10 ml - 200 ml
Ρύθμιση της βασικής ποσότητας δόσης, σύμφωνα με τη σύσταση του κατασκευαστή απορρυπαντικού / μαλακτικού.
- **Βασική ποσότητα δοσομέτρησης:**
i-DOS ○ Βασική
10 ml - 200 ml

Ρύθμιση βασικής ποσότητας δόσης, σύμφωνα με τη σύσταση του κατασκευαστή απορρυπαντικού.

Για την αλλαγή των ρυθμίσεων της συσκευής κρατήστε τα δύο πλήκτρα **Ρυθμίσεις 3 δευτ.** περίπου 3 δευτερόλεπτα πατημένα. → Σελίδα 28

Υποδείξεις

- Οι ρυθμίσεις διατηρούνται μετά την απενεργοποίηση.
- Με το παρατεταμένο άγγιγμα των πλήκτρων οι ρυθμίσεις εμφανίζονται αυτόματα διαδοχικά.



Αισθητήρες

Αυτόματο ζύγισμα

Ανάλογα με το είδος των υφασμάτων και το φορτίο το αυτόματο ζύγισμα προσαρμόζει την κατανάλωση νερού και τη διάρκεια του προγράμματος ιδανικά σε κάθε πρόγραμμα.

Σύστημα ελέγχου ανομοιόμορφης κατανομής

Το αυτόματο σύστημα ελέγχου ζυγιστάθμισης αναγνωρίζει τους κραδασμούς και φροντίζει, με επανειλημμένες προσπάθειες στυψίματος, για μια ομοιόμορφη κατανομή των ρούχων.

Για λόγους ασφαλείας σε περίπτωση πολύ δυσμενούς κατανομής των ρούχων μειώνεται ο αριθμός των στροφών ή δεν πραγματοποιείται η διαδικασία στυψίματος.

Υπόδειξη: Βάλτε μικρά και μεγάλα κομμάτια ρούχων στον κάδο.
→ Σελίδα 43, → Σελίδα 66

Αισθητήρας νερού (AquaSensor)

Ανάλογα με το πρόγραμμα και το μοντέλο Ο αισθητήρας νερού (AquaSensor) ελέγχει κατά τη διάρκεια του ξεβγάλματος το βαθμό θολότητας (η θολότητα προκαλείται από τη ρύπανση και τα υπολείμματα απορρυπαντικού) του νερού ξεβγάλματος. Ανάλογα με τη θολότητα του νερού καθορίζεται η διάρκεια και ο αριθμός των ξεβγαλιμάτων.

Αισθητήρας/ένδειξη φορτίου

Ο αισθητήρας φορτίου αναγνωρίζει με ανοιχτή την πόρτα πλήρωσης τον βαθμό φορτώματος του πλυντηρίου. Αυτό εμφανίζεται με μια δοκό, που γεμίζει στο πεδίο ενδείξεων.

Υπόδειξη: Για να μπορεί ο αισθητήρας φορτίου να εξακριβώσει πλήρως την ποσότητα των ρούχων, πρέπει ο κάδος του πλυντηρίου να είναι άδειος πριν την ενεργοποίηση του πλυντηρίου των ρούχων.

Σύσταση δόσης

Η σύσταση δόσης - ανάλογα με το επιλεγμένο πρόγραμμα και το αναγνωρισμένο φορτίο - δείχνει μια σύσταση για τη δόση του απορρυπαντικού σε ποσοστά. Η τιμή % αναφέρεται στη σύσταση του κατασκευαστή του απορρυπαντικού.

Υπόδειξη: Τηρώντας τη σύσταση δόσης, προστατεύετε το περιβάλλον και εξοικονομείτε χρήματα.



Καθαρισμός και συντήρηση

Προειδοποίηση

Θανατηφόρος κίνδυνος!

Σε περίπτωση επαφής με υπό τάση ευρισκόμενα μέρη υπάρχει κίνδυνος ηλεκτροπληξίας.

Απενεργοποιήστε τη συσκευή και τραβήξτε το φιλς από την πρίζα.

Προειδοποίηση

Κίνδυνος δηλητηρίασης!

Από τα απορρυπαντικά που εμπεριέχουν διαλύτες, π.χ. βενζίνη καθαρισμού, μπορεί να δημιουργηθούν δηλητηριώδεις αναθυμιάσεις.

Μη χρησιμοποιείτε καθόλου απορρυπαντικά που εμπεριέχουν διαλύτες.

Προσοχή!

Ζημιές στη συσκευή

Τα απορρυπαντικά που εμπεριέχουν διαλύτες, π.χ. βενζίνη καθαρισμού, μπορεί να προξενήσουν ζημιές στις επιφάνειες και στα εξαρτήματα του πλυντηρίου των ρούχων.

Μη χρησιμοποιείτε καθόλου απορρυπαντικά που εμπεριέχουν διαλύτες.

Έτσι αποτρέπετε τη δημιουργία βιοφίλμ και την ενοχλητική μυρωδιά:

Υποδείξεις

- Φροντίστε για καλό αερισμό του χώρου τοποθέτησης του πλυντηρίου ρούχων.
- Αφήστε την πόρτα πλήρωσης και τη θήκη του απορρυπαντικού ελαφρά ανοιχτή, όταν δε χρησιμοποιείται το πλυντήριο ρούχων.
- Πλένετε κάπου-κάπου με ένα πρόγραμμα **Βαμβακερά 60 °C**, χρησιμοποιώντας μια σκόνη απορρυπαντικού υψηλής δραστηριότητας.

Περίβλημα συσκευής/πεδίο χειρισμού

- Τρίψτε το περίβλημα και το πεδίο χειρισμού με ένα μαλακό, υγρό πανί.
- Απομακρύνετε αμέσως τα υπολείμματα του απορρυπαντικού.
- Απαγορεύεται ο καθαρισμός με ριπή νερού.

Κάδος πλυντηρίου

Χρησιμοποιείτε υλικά καθαρισμού χωρίς χλώριο, μη χρησιμοποιείτε σύρμα τριψίματος.

Σε περίπτωση δημιουργίας οσμών στο πλυντήριο των ρούχων ή για τον καθαρισμό του κάδου εκτελέστε το πρόγραμμα **Καθαρισμός κάδου 90 °C** χωρίς ρούχα. Γ' αυτό χρησιμοποιήστε σκόνη απορρυπαντικού υψηλής δραστηριότητας.

Απασβέστωση

Δε χρειάζεται η απασβέστωση σε περίπτωση σωστής δόσης απορρυπαντικού. Σε περίπτωση όμως που χρειαστεί, ενεργήστε σύμφωνα με τα στοιχεία του κατασκευαστή του μέσου απασβέστωσης. Κατάλληλα μέσα απασβέστωσης μπορείτε να προμηθευτείτε μέσω της ιστοσελίδας μας ή μέσω της υπηρεσίας εξυπηρέτησης πελατών της εταιρείας μας. → Σελίδα 68

i-DOS-Θήκη του απορρυπαντικού και το περιβλήμά της

1. Άδειασμα των δοχείων δοσομέτρησης:

Τα δοχεία δοσομέτρησης έχουν ανοίγματα εκκένωσης με αφαιρούμενα πώματα στην μπροστινή περιοχή. Για το άδειασμα των δοχείων δοσομέτρησης αφαιρέστε πρώτα τη λαβή της θήκης όπως δείχνεται στην εικόνα:

a) Ανοίξτε τη θήκη απορρυπαντικού.

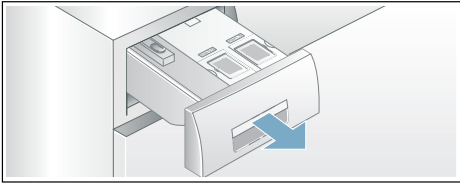

b) Τραβήξτε ελαφρά προς τα πάνω σας τον μοχλό απασφάλισης (A) στην πίσω πλευρά της λαβής της θήκης (κάτω στη μέση) και συγχρόνως τραβήξτε την απασφαλισμένη λαβή της θήκης (B) προς τα επάνω.

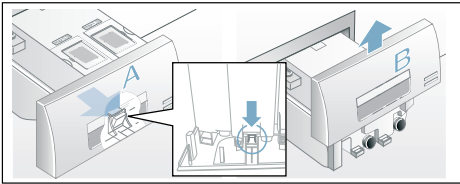

c) Για το άδειασμα των δοχείων δοσομέτρησης αφαιρέστε προσεκτικά το εκάστοτε πώμα φραγής και αδειάστε το περιεχόμενο σε κατάλληλο σκεύος.

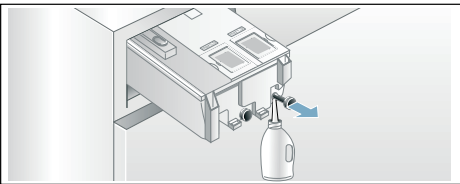

d) Σπρώξτε ξανά μέσα τα πώματα φραγής μέχρι τέρμα.

2. Καθαρισμός δοχείων δοσομέτρησης/θήκης απορρυπαντικού:

Για τον καθαρισμό των άδειων δοχείων δοσομέτρησης πρέπει να αφαιρεθεί εντελώς η θήκη του απορρυπαντικού.

a) Πριν την αφαίρεση αδειάστε τα δοχεία δοσομέτρησης.

Υπόδειξη: Τοποθετήστε ξανά τη λαβή της θήκης μετά τον πραγματοποιημένο καθαρισμό.

b) Ανοίξτε τη θήκη.

c) Πιέστε τον μοχλό απασφάλισης και αφαιρέστε τελείως τη θήκη.

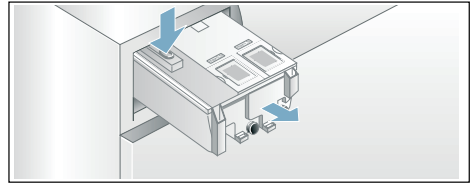

d) Αφαιρέστε προσεκτικά το καπάκι της θήκης.

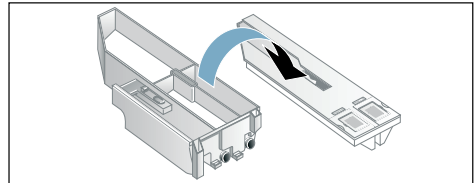

Προσοχή!

Η θήκη του απορρυπαντικού μπορεί να υποστεί ζημιά!

Η θήκη του απορρυπαντικού περιλαμβάνει ηλεκτρικά εξαρτήματα. Κατά την επαφή με το νερό μπορεί αυτά να υποστούν ζημιά.

– Μην καθαρίζετε το καπάκι στο πλυντήριο πιάτων και μην το βυθίσετε μέσα σε νερό.

e1 Καθαρισμός και συντήρηση

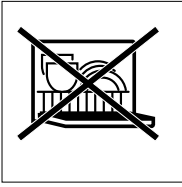

- Προστατέψτε το πίσω φινις της θήκης από υγρασία, απορρυπαντικό ή κατάλοιπα μαλακτικού, σκουπίστε τις εξωτερικές επιφάνειες ενδεχομένως με μαλακό, βρεγμένο πανί. Πριν την τοποθέτηση, στεγνώνετε τα.
- e) Καθαρίστε το περίβλημα και το καπάκι με μαλακό, υγρό πανί ή με την κεφαλή του ντους χειρός. Καθαρίστε τις εσωτερικές επιφάνειες επίσης με μαλακό, βρεγμένο πανί.

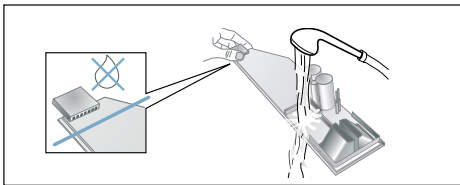

- f) Στεγνώστε το περίβλημα και το καπάκι και επανατοποθετήστε τα.
- g) Τοποθετήστε τη λαβή της θήκης από πάνω και σπρώξτε την, μέχρι να ασφαλίσει αισθητά.
- h) Καθαρίστε εσωτερικά το περίβλημα της θήκης του απορρυπαντικού.
- i) Σπρώξτε τη θήκη του απορρυπαντικού εντελώς προς τα μέσα.

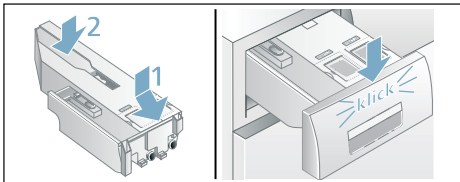

Αντλία του νερού πλύσης φραγμένη, εκκένωση ανάγκης

Προειδοποίηση

Κίνδυνος ζεματίσματος!

Το νερό πλύσης κατά την πλύση με υψηλές θερμοκρασίες είναι καυτό. Κατά την επαφή με το καυτό νερό πλύσης μπορεί κανείς να ζεματιστεί.

Αφήστε το νερό πλύσης να κρυώσει.

1. Κλείστε τη βάνα παροχής νερού, για να μην εισέρχεται άλλο νερό και να πρέπει να αποχετευτεί μέσω της αντλίας του νερού πλύσης.
2. Απενεργοποιήστε τη συσκευή. Τραβήξτε το φιλς από την πρίζα.
3. Ανοίξτε και αφαιρέστε το κλαπέτο σέρβις.

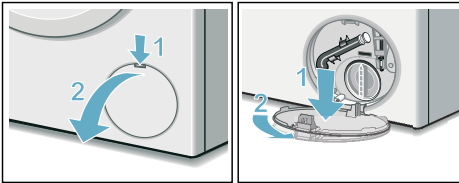

4. Βγάλτε τον εύκαμπο σωλήνα αποχέτευσης από το στήριγμα. Αφαιρέστε το πώμα φραγής, αφήστε το νερό πλύσης να χυθεί σε κατάλληλο δοχείο. Σπρώξτε πάνω το πώμα και τοποθετήστε τον εύκαμπο σωλήνα αποχέτευσης στο στήριγμα.

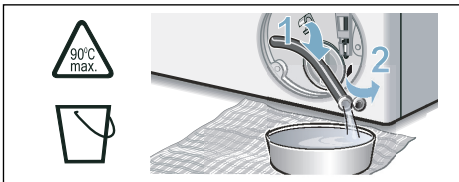

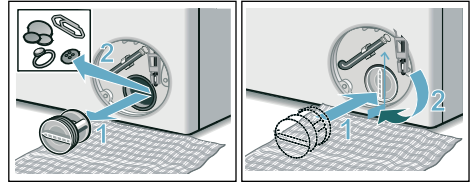

5. Ξεβιδώστε προσεκτικά το καπάκι της αντλίας, το τυχόν υπόλοιπο νερό μπορεί να χυθεί. Καθαρίστε τον εσωτερικό χώρο, το σπείρωμα στο καπάκι της αντλίας και το περίβλημα της αντλίας. Η φτερωτή της αντλίας του νερού πλύσης πρέπει να μπορεί να περιστρέφεται.

Τοποθετήστε ξανά και βιδώστε το καπάκι της αντλίας. Η λαβή πρέπει να βρίσκεται σε κάθετη θέση.

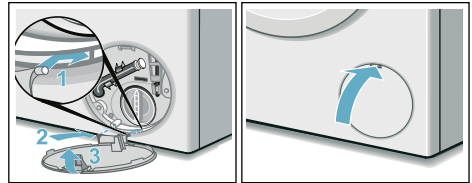

6. Τοποθετήστε, ασφαλίστε και κλείστε το κλαπέτο σέρβις.



Υπόδειξη: Για να αποτρέψετε την αχρησιμοποίητη απορρυπαντική στην αποχέτευση: Χύστε περίπου 1 λίτρο νερό στον θάλαμο  και ξεκινήστε το πρόγραμμα **Αντληση**.

Ο εύκαμπτος σωλήνας αποχέτευσης είναι φραγμένος στο σιφόνι

1. Απενεργοποιήστε τη συσκευή. Τραβήξτε το φικ από την πρίζα.
2. Λύστε τον σφιγκτήρα εύκαμπτου σωλήνα. Αφαιρέστε προσεκτικά τον εύκαμπτο σωλήνα αποχέτευσης, το τυχόν υπόλοιπο νερό μπορεί να χυθεί.
3. Καθαρίστε τον εύκαμπτο σωλήνα αποχέτευσης και το στόμιο του σιφωνιού.

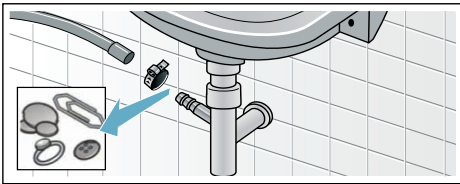

4. Τοποθετήστε ξανά τον εύκαμπτο σωλήνα αποχέτευσης και ασφαλίστε το σημείο σύνδεσης με ένα σφιγκτήρα εύκαμπτου σωλήνα.

Το φίλτρο (σήτα) στην παροχή νερού είναι φραγμένο

Γι' αυτό μειώστε πρώτα την πίεση του νερού στον εύκαμπτο σωλήνα παροχής:

1. Κλείστε τη βάνα παροχής νερού.
2. Επιλέξτε ένα οποιοδήποτε πρόγραμμα (εκτός Ξέβγαλμα/Στύψιμο/Άντληση).
3. Πατήστε το πλήκτρο DIII. Αφήστε το πρόγραμμα να τρέξει περίπου 40 δευτερόλεπτα.
4. Πατήστε το πλήκτρο ①. Η συσκευή είναι απενεργοποιημένη.
5. Τραβήξτε το φικ από την πρίζα.

Μετά καθαρίστε τις σήτες (φίλτρα):

1. Αφαιρέστε τον εύκαμπτο σωλήνα από τη βάνα παροχής νερού. Καθαρίστε τη σήτα (φίλτρο) με μια μικρή βούρτσα.

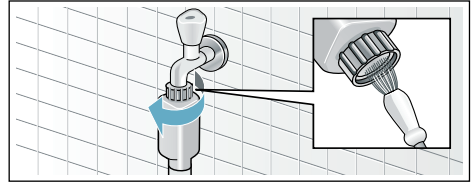

2. Στα μοντέλα Standard και Aqua-Secure καθαρίστε τη σήτα στην πίσω πλευρά της συσκευής: Αφαιρέστε τον εύκαμπτο σωλήνα στην πίσω πλευρά της συσκευής, Τραβήξτε έξω τη σήτα με μια τοιμπίδα και καθαρίστε την.

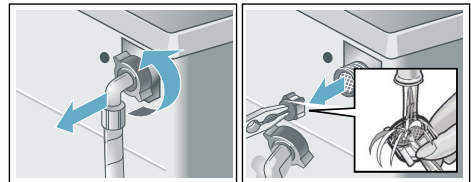

3. Συνδέετε τον εύκαμπτο σωλήνα και ελέγξτε τη στεγανότητα.

? Βλάβες, τι μπορεί να γίνει;

Διάταξη απασφάλισης ανάγκης

π.χ. σε περίπτωση διακοπής ρεύματος
Το πρόγραμμα συνεχίζεται, όταν αποκατασταθεί ξανά η παροχή ρεύματος.

Όταν όμως θέλετε να βγάλετε τα ρούχα, τότε μπορείτε να ανοίξετε την πόρτα πλήρωσης, όπως περιγράφεται πιο κάτω:

⚠ Προειδοποίηση

Κίνδυνος ζεματίσματος!

Κατά την πλύση με υψηλές θερμοκρασίες, μπορεί σε περίπτωση επαφής με το καυτό νερό πλύσης και τα ρούχα, κανείς να ζεματιστεί.

Ενδεχομένως, αφήστε να κρυώσουν.

⚠ Προειδοποίηση

Κίνδυνος τραυματισμού!

Όταν πιάνετε μέσα στον περιστρεφόμενο κάδο μπορεί να τραυματίσετε τα χέρια σας.

Μη βάζετε τα χέρια σας μέσα στον περιστρεφόμενο κάδο.

Περιμένετε, μέχρι να σταματήσει να περιστρέφεται ο κάδος.

Προσοχή!

Ζημιές από διαρροή νερού

Η διαρροή νερού μπορεί να οδηγήσει σε ζημιές.

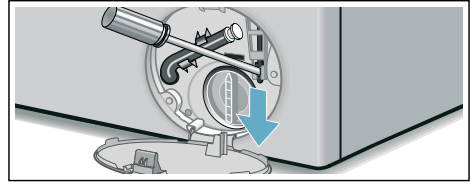

Μην ανοίγετε την πόρτα πλήρωσης, εφόσον φαίνεται νερό στο τζάμι.

1. Απενεργοποιήστε τη συσκευή. Τραβήξτε το φις από την πρίζα.
2. Αδειάστε το νερό πλύσης.
→ Σελίδα 61
3. Τραβήξτε τη διάταξη απασφάλισης ανάγκης προς τα κάτω με ένα εργαλείο και αφήστε την ελεύθερη.
Η πόρτα πλήρωσης μπορεί στη συνέχεια να ανοίξει.



Υποδείξεις στο πεδίο ενδείξεων



Ένδειξη	Αιτία/Αντιμετώπιση
Γέμισμα των δοχείων i-DOS ❌, ◯	Η στάθμη πλήρωσης στα δοχεία i-DOS έπεσε κάτω από την ελάχιστη ποσότητα πλήρωσης, συμπλήρωση → Σελίδα 47.
Σφάλμα i-DOS ❌, i-DOS ◯, Απενεργοποίηση i-DOS ❌, i-DOS ◯	Θέστε το i-DOS ❌, i-DOS ◯ στο Off . Καλέστε την υπηρεσία εξυπηρέτησης πελατών. Η συσκευή μπορεί να εξακολουθεί να λειτουργεί με χειροκίνητη δοσομέτρηση. Χειροκίνητη δοσομέτρηση → Σελίδα 50
Κλείστε τη θήκη	Σπρώξτε μέσα σωστά τη θήκη. → Σελίδα 48
Διακοπή: Η συμπλήρωση ρούχων δεν είναι δυνατή	Στάθμη νερού ή θερμοκρασία πολύ υψηλή. Πατήστε το πλήκτρο ▷⏏ για τη συνέχιση του προγράμματος.
Η πόρτα δεν ξεκλειδώνει: Στάθμη νερού ή θερμοκρασία πολύ υψηλή	Στάθμη νερού ή θερμοκρασία πολύ υψηλή. Πατήστε το πλήκτρο ▷⏏ για τη συνέχιση του προγράμματος.
Η πόρτα δεν μπορεί να κλειδωθεί, ανοίξτε την πόρτα ακόμη μια φορά, κλείστε την και πατήστε το πλήκτρο ▷⏏	<ul style="list-style-type: none"> ■ Ενδεχομένως κάποιο ρούχο είναι μαγκωμένο. Ανοίξτε και κλείστε την πόρτα πλήρωσης ακόμη μια φορά και πατήστε το πλήκτρο ▷⏏. ■ Ενδεχομένως πιέστε την πόρτα να κλείσει ή αντίστοιχα αφαιρέστε τα ρούχα και πιέστε την πόρτα εκ νέου. ■ Ενδεχομένως απενεργοποιήστε και επανενεργοποιήστε τη συσκευή. Ρυθμίστε πρόγραμμα και κάντε τις ατομικές ρυθμίσεις. Ξεκινήστε το πρόγραμμα.
Ανοίξτε τη βάνα παροχής νερού	<ul style="list-style-type: none"> ■ Ανοίξτε εντελώς τη βάνα παροχής νερού, ■ Ο εύκαμπτος σωλήνας παροχής είναι τσακισμένος/μαγκωμένος, ■ Η πίεση του νερού είναι πολύ χαμηλή. Καθαρίστε το φίλτρο. → Σελίδα 62
Καθαρίστε την αντλία του νερού πλύσης	<ul style="list-style-type: none"> ■ Αντλία του νερού πλύσης φραγμένη. Καθαρίστε την αντλία του νερού πλύσης. → Σελίδα 61 ■ Εύκαμπτος σωλήνας αποχέτευσης / σωλήνας αποχέτευσης φραγμένος. Καθαρίστε τον εύκαμπο σωλήνα αποχέτευσης στο σιφόνι. → Σελίδα 62
Το AquaStop ενεργοποιήθηκε! Καλέστε την υπηρεσία εξυπηρέτησης πελατών	Στα μοντέλα χωρίς Aquastop εκπίπτει Νερό στη λεκάνη του πυθμένα, διαρροή στη συσκευή. Κλείστε τη βάνα παροχής νερού. Καλέστε την υπηρεσία εξυπηρέτησης πελατών!
Αυτόματη απενεργοποίηση σε ... δευτερόλεπτα	Η συσκευή απενεργοποιείται μετά από ... δευτερόλεπτα αυτόματα, αν δεν πατηθεί κανένα πλήκτρο για μεγαλύτερο χρονικό διάστημα. Για τη διακοπή πατήστε οποιοδήποτε πλήκτρο. → Σελίδα 56
Ψύξη των απόνερων	Για την προφύλαξη των σωλήνων αποχέτευσης το καυτό νερό πλύσης ψύχεται πριν την άντληση.

Ένδειξη	Αιτία/Αντιμετώπιση
Υπόδειξη φροντίδας του κάδου:	<p>Αυτή η υπόδειξη σας υπενθυμίζει, να εκτελέσετε το πρόγραμμα Καθαρισμός κάδου 90 °C ή ένα πρόγραμμα 60 °C, για τον καθαρισμό και τη φροντίδα του κάδου και του δοχείου των απόνερων.</p> <p>Υποδείξεις</p> <ul style="list-style-type: none"> ■ Εκτελέστε το πρόγραμμα χωρίς ρούχα. ■ Χρησιμοποιήστε σκόνη απορρυπαντικού υψηλής δραστηριότητας ή ένα απορρυπαντικό που περιέχει λευκαντικό. Για την αποφυγή της δημιουργίας αφρού χρησιμοποιήστε μόνο τη μισή από τη συνιστούμενη από τον κατασκευαστή ποσότητα απορρυπαντικού. Μη χρησιμοποιείτε κανένα απορρυπαντικό μάλλινων ή ευαίσθητων ρούχων. ■ Ενεργοποιήστε/απενεργοποιήστε την υπόδειξη υπενθύμισης.
	Έχει επιλεγεί απομακρυσμένη έναρξη (τηλε-εκκίνηση).
	<p>Off: Το Wi-Fi είναι απενεργοποιημένο και η συσκευή δεν είναι συνδεδεμένη με το οικιακό δίκτυο.</p> <p>αναβοσβήνει: Η συσκευή προσπαθεί να αποκαταστήσει μια σύνδεση με το οικιακό δίκτυο.</p> <p>ανάβει: Το Wi-Fi είναι ενεργοποιημένο και η συσκευή είναι συνδεδεμένη με το οικιακό δίκτυο.</p>
Άλλες ενδείξεις Σφάλμα E:XXX	Απενεργοποιήστε τη συσκευή, περιμένετε 5 δευτερόλεπτα και ενεργοποιήστε την ξανά. Εάν η ένδειξη εμφανιστεί εκ νέου, καλέστε την υπηρεσία εξυπηρέτησης πελατών.

el Βλάβες, τι μπορεί να γίνει;

Βλάβες, τι μπορεί να γίνει;

Βλάβες	Αιτία/Αντιμετώπιση
Εξέρχεται νερό.	<ul style="list-style-type: none">■ Στερεώστε σωστά τον εύκαμπο σωλήνα αποχέτευσης / αντικαταστήστε τον.■ Σφίξτε σταθερά την κοχλιωτή σύνδεση (ρακόρ) του εύκαμπου σωλήνα παροχής.
Καμία είσοδος νερού.	<ul style="list-style-type: none">■ Το πλήκτρο D00 δεν έχει πατηθεί;■ Η βάνα του νερού δεν είναι ανοιχτή;■ Είναι ενδεχομένως φραγμένη η σήτα (φίλτρο); Καθαρίστε το φίλτρο.■ Είναι ο εύκαμπος σωλήνας παροχής τσακισμένος ή μαγκωμένος;
Το δοχείο δοσομέτρησης είναι άδειο και η ένδειξη της στάθμης πλήρωσης δεν αναβοσβήνει.	<ul style="list-style-type: none">■ Το καπάκι/το φιλς της θήκης είναι λερωμένο; Καθαρισμός → Σελίδα 49■ Η θήκη απορρυπαντικού δεν έχει σπρωχτεί σωστά μέσα; Σπρώξτε την μέσα σωστά. → Σελίδα 59
Προστέθηκε λάθος απορρυπαντικό/μαλακτικό στο δοχείο δοσομέτρησης.	Δοχείο δοσομέτρησης: <ol style="list-style-type: none">1. Αδειάστε το και καθαρίστε το.2. Γεμίστε το ξανά. → Σελίδα 48
Το απορρυπαντικό/το μαλακτικό έχει πήξει μέσα στα δοχεία δοσομέτρησης.	Καθαρίστε τα δοχεία δοσομέτρησης και γεμίστε τα εκ νέου.
Η πόρτα πλήρωσης δεν μπορεί να ανοίξει.	<ul style="list-style-type: none">■ Η λειτουργία ασφαλείας είναι ενεργοποιημένη. Διακοπή προγράμματος; → Σελίδα 45■ ☞ Είναι η ασφάλεια παιδιών ενεργοποιημένη; Απενεργοποιήστε την. → Σελίδα 45■ ☐ (Διακοπή ξεβγάλματος = χωρίς τελικό στύψιμο) έχει επιλεγεί; → Σελίδα 46■ Άνοιγμα δυνατό μόνο μέσω της απασφάλισης ανάγκης; → Σελίδα 63
Το πρόγραμμα δεν ξεκινά.	<ul style="list-style-type: none">■ Το πλήκτρο D00 ή Λήξη σε ☹ έχει πατηθεί;■ Είναι η πόρτα πλήρωσης κλειστή;■ ☞ Είναι η ασφάλεια παιδιών ενεργοποιημένη; Απενεργοποιήστε την. → Σελίδα 45
Σύντομο τράνταγμα/περιστροφή του κάδου μετά την έναρξη του προγράμματος.	Κανένα σφάλμα - κατά το ξεκίνημα του προγράμματος πλήσης μπορεί να εμφανιστεί ένα σύντομο τράνταγμα του κάδου, λόγω του εσωτερικού ελέγχου του κινητήρα.
Το νερό πλήσης δεν αντλείται.	<ul style="list-style-type: none">■ ☐ (Διακοπή ξεβγάλματος = χωρίς τελικό στύψιμο) έχει επιλεγεί; → Σελίδα 46■ Καθαρίστε την αντλία του νερού πλήσης. → Σελίδα 61■ Καθαρίστε το σωλήνα αποχέτευσης και/ή τον εύκαμπο σωλήνα αποχέτευσης.
Το νερό δε φαίνεται μέσα στον κάδο.	Κανένα σφάλμα - η στάθμη του νερού βρίσκεται κάτω από την ορατή περιοχή.
Το αποτέλεσμα του στυψίματος δεν είναι ικανοποιητικό. Τα ρούχα στάζουν/είναι πολύ βρεγμένα.	<ul style="list-style-type: none">■ Κανένα σφάλμα - το σύστημα ελέγχου ζυγοστάθμισης διέκοψε το στύψιμο λόγω ανομοιόμορφης κατανομής των ρούχων. Βάλτε μικρά και μεγάλα κομμάτια ρούχων στον κάδο.■ Λιγοτ. σιδέρωμα (ανάλογα το μοντέλο) έχει επιλεγεί; → Σελίδα 48■ Έχει επιλεγεί πολύ χαμηλός αριθμός στροφών; → Σελίδα 40
Η διαδικασία στυψίματος ενεργοποιείται πολλές φορές.	Κανένα σφάλμα - το σύστημα ελέγχου ζυγοστάθμισης διορθώνει την ανομοιόμορφη κατανομή των ρούχων.

Βλάβες	Αιτία/Αντιμετώπιση
Το πρόγραμμα διαρκεί περισσότερο από συνήθως.	<ul style="list-style-type: none"> ■ Κανένα σφάλμα - το σύστημα ελέγχου ζυγοστάθμισης διορθώνει την ανομοιόμορφη κατανομή των ρούχων, καταθέτοντας τα ρούχα πολλές φορές. ■ Κανένα σφάλμα - το σύστημα ελέγχου του αφρού είναι ενεργοποιημένο - προστίθεται ένα ξεβγαλμα.
Η διάρκεια του προγράμματος αλλάζει κατά τη διάρκεια του κύκλου πλύσης.	Κανένα σφάλμα - η λειτουργία του προγράμματος βελτιστοποιείται για την εκάστοτε διεργασία πλύσης. Αυτό μπορεί να οδηγήσει στην αλλαγή της διάρκειας του προγράμματος στο πεδίο ενδείξεων.
Υπόλοιπο νερό στον θάλαμο του πρόσθετου υγρού φροντίδας.	<ul style="list-style-type: none"> ■ Κανένα σφάλμα - η δράση του υγρού φροντίδας δεν επηρεάζεται αρνητικά. ■ Καθαρίστε ενδεχομένως το ένθετο. → Σελίδα 44
Δημιουργία οσμών στο πλυντήριο των ρούχων.	<p>Εκτελέστε το πρόγραμμα Καθαρισμός κάδου 90 °C ή Βαμβακερά 90 °C χωρίς ρούχα.</p> <p>Χρησιμοποιήστε γι' αυτό σκόνη απορρυπαντικού υψηλής δραστηριότητας ή ένα απορρυπαντικό που περιέχει λευκαντικό.</p> <p>Υπόδειξη: . Για την αποφυγή της δημιουργίας αφρού χρησιμοποιήστε μόνο τη μισή από τη συνιστούμενη από τον κατασκευαστή ποσότητα απορρυπαντικού. Μη χρησιμοποιείτε κανένα απορρυπαντικό μάλλινων ή ευαίσθητων ρούχων.</p>
Επανειλημμένος, ισχυρός οχηματισμός αφρού.	<ul style="list-style-type: none"> ■ Ελέγξτε τις βασικές ρυθμίσεις δοσομέτρησης και το μέγεθος της δόσης. ■ Χρησιμοποιήστε ενδεχομένως κάποιο άλλο υγρό απορρυπαντικό.
Το απορρυπαντικό/μαλακτικό στάζει από τη μανσέτα και συγκεντρώνεται στην πόρτα ή στην πτυχή της μανσέτας.	Πάρα πολύ μεγάλη ποσότητα απορρυπαντικού/μαλακτικού στα δοχεία δοσομέτρησης. Προσέξτε το μαρκάρισμα max στα δοχεία.
Η προρρύθμιση i-DOS  σβήστηκε.	Κατά την αλλαγή της ρύθμισης του μενού i-DOS  : Περιεχόμενο αλλάζουν όλες οι ρυθμίσεις. → Σελίδα 37
 στο πεδίο ενδείξεων	Η λειτουργία Wi-Fi είναι ενεργοποιημένη, αλλά η σύνδεση με το οικιακό δίκτυο δεν μπόρεσε να αποκατασταθεί. Ελέγξτε, εάν το οικιακό σας δίκτυο είναι διαθέσιμο ή συνδεθείτε ξανά με το οικιακό δίκτυο.
Το Home Connect δε λειτουργεί.	<ul style="list-style-type: none"> ■ Σε περίπτωση προβλημάτων με το Home Connect θα βρείτε βοήθεια στη διεύθυνση www.home-connect.com. ■ Εάν μπορείτε να χρησιμοποιήσετε τις λειτουργίες Home Connect στη συσκευή σας, εξαρτάται από τη διαθεσιμότητα της υπηρεσίας Home Connect στη χώρα σας. Η υπηρεσία Home Connect δεν είναι διαθέσιμη σε κάθε χώρα, πληροφορίες γι' αυτό θα βρείτε στη διεύθυνση www.home-connect.com.
Δημιουργία ισχυρών θορύβων, κραδασμών και "περπάτημα" κατά το στύψιμο.	<ul style="list-style-type: none"> ■ Ευθυγραμμίστηκε η συσκευή; Ευθυγραμμίστε τη συσκευή. → Σελίδα 21 ■ Τα πόδια της συσκευής είναι στερεωμένα; Ασφαλίστε τα πόδια της συσκευής. → Σελίδα 21 ■ Αφαιρέθηκαν οι ασφάλειες μεταφοράς; Αφαιρέστε τις ασφάλειες μεταφοράς. → Σελίδα 17

Βλάβες	Αιτία/Αντιμετώπιση
Το πεδίο ενδείξεων/οι ενδεικτικές λυχνίες δε λειτουργούν κατά τη διάρκεια της λειτουργίας της συσκευής.	<ul style="list-style-type: none"> ■ Διακοπή ρεύματος; ■ Έπεσαν οι ασφάλειες; "Ανεβάστε"/αλλάξτε τις ασφάλειες. ■ Αν η βλάβη εμφανίζεται επανειλημμένα, καλέστε την υπηρεσία εξυπηρέτησης πελατών.
Κατάλοιπα απορρυπαντικού πάνω στα ρούχα.	<ul style="list-style-type: none"> ■ Σε μεμονωμένες περιπτώσεις απορρυπαντικά που είναι ελεύθερα φωσφορικών, περιέχουν κατάλοιπα αδιάλυτα στο νερό. ■ Επιλέξτε Ξέβγαλμα ή βουρτσίστε τα ρούχα μετά την πλύση.
Στην κατάσταση συμπλήρωσης αναβοσβήνει πολύ γρήγορα και ηχεί ένα σήμα.	<ul style="list-style-type: none"> ■ Η στάθμη του νερού είναι πολύ υψηλή. Η συμπλήρωση ρούχων δεν είναι δυνατή. Κλείστε ενδεχομένως αμέσως την πόρτα πλήρωσης. ■ Πατήστε το πλήκτρο , για τη συνέχιση του προγράμματος.
Εάν δεν μπορείτε να διορθώσετε μόνοι σας μια βλάβη (μετά απενεργοποίηση/ενεργοποίηση) ή είναι αναγκαία μια επισκευή:	
<ul style="list-style-type: none"> ■ Απενεργοποιήστε τη συσκευή και τραβήξτε το φιλς από την πρίζα. ■ Κλείστε τη βάνα παροχής νερού και καλέστε την υπηρεσία εξυπηρέτησης πελατών. 	



Υπηρεσία εξυπηρέτησης πελατών

Σε περίπτωση που δεν μπορείτε να αποκαταστήσετε οι ίδιοι μια βλάβη, απευθυνθείτε παρακαλώ στην υπηρεσία εξυπηρέτησης πελατών της εταιρείας μας.
→ Εξώφυλλο

Εμείς βρίσκουμε πάντοτε την κατάλληλη λύση, ακόμη και για την αποφυγή των άσκοπων επισκέψεων του τεχνικού.

Δώστε παρακαλώ στην υπηρεσία εξυπηρέτησης πελατών τον αριθμό προϊόντος (E-Nr.) και τον αριθμό κατασκευής (FD) της συσκευής.

E-Nr. _____	FD _____
-------------	----------

E-Nr. Αριθμός προϊόντος
FD Αριθμός κατασκευής

Αυτά τα στοιχεία θα τα βρείτε *ανάλογα το μοντέλο:

Στην πόρτα πλήρωσης εσωτερικά*/στο ανοιχτό κλαπέτο σέρβις* και στην πίσω πλευρά της συσκευής.

Εμπιστευθείτε την εμπειρία του κατασκευαστή.

Απευθυνθείτε σ' εμάς. Έτσι εξασφαλίζετε, ότι η επισκευή θα πραγματοποιηθεί από εκπαιδευμένους τεχνικούς του σέρβις με τα γνήσια ανταλλακτικά.



Τιμές κατανάλωσης

Κατανάλωση ενέργειας και νερού, διάρκεια του προγράμματος και υπόλοιπη υγρασία των κύριων προγραμμάτων πλύσης

(στοιχεία κατά προσέγγιση)

Πρόγραμμα	Φορτίο	Κατανάλωση ενέργειας*	Κατανάλωση νερού*	Διάρκεια προγράμματος*
Βαμβακερά 20 °C	9 kg	0,25 kWh	90 λίτρα	2 ¾ ώρες
Βαμβακερά 40 °C	9 kg	1,10 kWh	90 λίτρα	3 ώρες
Βαμβακερά 60 °C	9 kg	1,16 kWh	90 λίτρα	2 ¾ ώρες
Βαμβακερά 90 °C	9 kg	2,14 kWh	100 λίτρα	2 ¾ ώρες
Συνθετικά 40 °C	4 kg	0,71 kWh	64 λίτρα	2 ώρες
Ανάμεικτα 40 °C	4 kg	0,60 kWh	45 λίτρα	1 ¼ ώρες
Μεταξωτά 30 °C	2 kg	0,19 kWh	37 λίτρα	¾ ώρες
Μάλλινα 30 °C	2 kg	0,19 kWh	41 λίτρα	¾ ώρες



Πρόγραμμα	Στοιχεία υπόλοιπης υγρασίας κατά προσέγγιση**			
	WAY32.../ WAYH2...	WAY28.../ WAYH8...	WAY24.../ WAYH4...	WAY20.../ WAYH0...
	μέγ. 1.600 στροφές/λεπτό	μέγ. 1.400 στροφές/λεπτό	μέγ. 1.200 στροφές/λεπτό	μέγ. 1.000 στροφές/λεπτό
Βαμβακερά	44 %	48 %	53 %	62 %
Συνθετικά	40 %	40 %	40 %	40 %
Μεταξωτά	30 %	30 %	30 %	30 %
Μάλλινα	45 %	45 %	45 %	45 %

* Οι τιμές αποκλίνουν ανάλογα την πίεση του νερού, τη σκληρότητα του νερού, τη θερμοκρασία εισόδου του νερού, τη θερμοκρασία περιβάλλοντος, το είδος των ρούχων, την ποσότητα των ρούχων και τη ρύπανση των ρούχων, το χρησιμοποιούμενο απορρυπαντικό, τις διακυμάνσεις στην τάση του δικτύου και τις επιλεγμένες πρόσθετες λειτουργίες από τις αναφερόμενες τιμές.

** Στοιχεία υπόλοιπης υγρασίας με βάση τον περιορισμό του αριθμού στροφών στυψίματος και μέγιστο φορτίο που εξαρτώνται από το πρόγραμμα.

Αποτελεσματικότερα προγράμματα για βαμβακερά υφάσματα

Τα ακόλουθα προγράμματα (σάνταρ προγράμματα, χαρακτηρίζονται με το ) είναι κατάλληλα για τον καθαρισμό μέτρια λερωμένων βαμβακερών υφασμάτων και αποτελεσματικότερα σχετικά με τη συνδυασμένη κατανάλωση ενέργειας και νερού.

Σάνταρ προγράμματα για βαμβακερά σύμφωνα με τη διάταξη (ΕΕ) αριθ. 1015/2010		
Πρόγραμμα + Θερμοκρασία	Φορτίο	Διάρκεια προγράμματος κατά προσέγγιση
Βαμβακερά Eco  + $\leq 60^{\circ}\text{C}$	9 kg	4 ¾ h
Βαμβακερά Eco  + $\leq 60^{\circ}\text{C}$	4,5 kg	4 ¾ ώρες
Βαμβακερά Eco  + $\leq 40^{\circ}\text{C}$	4,5 kg	4 ¾ h

Ρύθμιση προγράμματος με μέγιστο αριθμό στροφών για έλεγχο και ενεργειακή σήμανση σύμφωνα με την οδηγία 2010/30/EU με κρύο νερό (15 °C).
 Τα στοιχεία της θερμοκρασίας προγράμματος προσανατολίζονται στη θερμοκρασία που αναγράφεται στην ετικέτα περιποίησης στα ρούχα. Η πραγματική θερμοκρασία πλύσης μπορεί για λόγους εξοικονόμησης ενέργειας να αποκλίνει από την αναφερόμενη θερμοκρασία προγράμματος, το αποτέλεσμα της πλύσης αντιστοιχεί με αυτό της επιλεγμένης θερμοκρασίας.

Τεχνικά στοιχεία

Διαστάσεις:

850 x 600 x 590 mm

(Ύψος x Πλάτος x Βάθος)

Βάρος:

70 - 85 kg (ανάλογα το μοντέλο)

Σύνδεση στο ηλεκτρικό δίκτυο:

Τάση δικτύου 220 - 240 V, 50 Hz

Ονομαστικό ρεύμα 10 A

Ονομαστική ισχύς 1.900 - 2.300 W

Πίεση νερού:

100 - 1.000 kPa (1 - 10 bar)

Απορροφούμενη ισχύς στην απενεργοποιημένη κατάσταση:

0,12 W

Απορροφούμενη ισχύς στη μη απενεργοποιημένη κατάσταση:

0,43 W

Απορροφούμενη ισχύς στη δικτυωμένη (Wi-Fi) λειτουργία ετοιμότητας / χρονική διάρκεια:

1,5 W / 20 Min.



Εγγύηση Aquastop

Μόνο για συσκευές με Aquastop

Πρόσθετα στις αξιώσεις παροχής εγγύησης έναντι του πωλητή που απορρέουν από το συμβόλαιο αγοράς και πρόσθετα στη δική μας εγγύηση για τη συσκευή σας παρέχουμε αντικατάσταση της συσκευής υπό τους ακόλουθους όρους:

1. Σε περίπτωση που προκληθεί ζημιά από νερό λόγω σφάλματος του συστήματος Aquastop, τότε αποκαθιστούμε τη ζημιά των ιδιωτών χρηστών.
2. Η εγγύηση ισχύει για όλη τη διάρκεια ζωής της συσκευής.
3. Προϋπόθεση για την αξίωση παροχής εγγύησης είναι, ότι η συσκευή με Aquastop πρέπει να έχει τοποθετηθεί και συνδεθεί σωστά σύμφωνα με τις οδηγίες μας. Αυτή συμπεριλαμβάνει και τη σωστή τοποθέτηση του σωλήνα επέκτασης Aquastop (γνήσιο εξάρτημα).
Η εγγύησή μας δεν εκτείνεται σε ελαττωματικούς σωλήνες παροχής ή σε ελαττωματικά όργανα φραγής μέχρι τη σύνδεση Aquastop στη βάνα παροχής νερού.
4. Οι συσκευές με Aquastop δεν χρειάζονται βασικά επίβλεψη κατά τη λειτουργία ούτε κλείσιμο της βάνας παροχής νερού μετά το τέλος της λειτουργίας.
Μόνο για την περίπτωση μιας μακρόχρονης απουσίας από την κατοικία, π.χ. σε περίπτωση διακοπών για περισσότερες εβδομάδες, πρέπει να κλείνετε τη η βάνα παροχής νερού.



Σας ευχαριστούμε για την αγορά μιας οικιακής συσκευής της Bosch!

Καταχωρήστε τώρα τη νέα σας συσκευή στο MyBosch και επωφεληθείτε άμεσα από τις:

- Συμβουλές και τεχνάσματα από ειδικούς για τη συσκευή σας
- Επιλογές επέκτασης εγγύησης
- Εκπτώσεις για εξαρτήματα και ανταλλακτικά
- Ψηφιακό εγχειρίδιο και όλα τα δεδομένα της συσκευής στο χέρι
- Εύκολη πρόσβαση στο Σέρβις οικιακών συσκευών Bosch

Δωρεάν και εύκολη εγγραφή – επίσης στα κινητά τηλέφωνα:

www.bosch-home.com/welcome



Χρειάζεστε βοήθεια; Θα την βρείτε εδώ.

Συμβουλές ειδικών για τις οικιακές σας συσκευές Bosch, όταν χρειάζεστε βοήθεια για προβλήματα ή επισκευές από τους ειδικούς της Bosch.

Μάθετε με ποιους τρόπους μπορεί να σας υποστηρίξει η Bosch:

www.bosch-home.com/service

Τα στοιχεία επικοινωνίας όλων των χωρών παρατίθενται στον συνημμένο κατάλογο εξυπηρέτησης πελατών.

Robert Bosch Hausgeräte GmbH

Carl-Wery-Straße 34

81739 München, GERMANY

www.bosch-home.com



9001285827 (9906)

el