



Registreer  
uw nieuwe  
apparaat nu op  
MyBosch en ontvang  
gratis voordelen:  
[bosch-home.com/  
welcome](https://bosch-home.com/welcome)



# Wasdroger

**WVG30442NL**

**nl**    Gebruiksaanwijzing en installatievoorschrift

## Uw nieuwe Was-/droogautomaat

U hebt gekozen voor een Was-/droogautomaat van het merk Bosch.

Neem a.u.b. een paar minuten de tijd om dit te lezen en zo de voordelen van uw Was-/droogautomaat te leren kennen.

Om aan de hoge kwaliteitsstandaard van het merk Bosch te voldoen, is de werking en de onberispelijke toestand van elke Was-/droogautomaat, die onze fabriek verlaat, zorgvuldig getest.

Verdere informatie over onze producten, toebehoren, reserveonderdelen en Service onder [www.bosch-home.com](http://www.bosch-home.com) of neem contact op met onze Servicedienst.

Waar de gebruiksaanwijzing/installatievoorschrift verschillende modellen beschrijft, wordt op de desbetreffende punten op de verschillen gewezen.



De Was-/droogautomaat pas na het lezen van de gebruiksaanwijzing en installatievoorschrift in gebruik nemen!

## Weergaveregels

### ⚠ Waarschuwing!

Deze combinatie van symbool en signaalwoord wijst op een mogelijke gevaarlijke situatie. Niet aanhouden kan de dood of ernstig letsel tot gevolg hebben.

### ⚠ Attentie!

Dit signaalwoord wijst op een mogelijk gevaarlijke situatie. Niet aanhouden kan materiële schade of schade aan het milieu tot gevolg hebben.

### Aanwijzing/tip

Aanwijzingen voor optimaal gebruik van het apparaat / nuttige informatie.

#### 1. 2. 3. / a) b) c)

Handelingsstappen worden voorafgegaan door getallen of letters.

■ / -

Opsommingen worden door een vakje of een schuine streep voorafgegaan.

# Inhoudsopgave

	<b>Bedoeld gebruik</b> . . . . .	4
	<b>Veiligheidsinstructies</b> . . . . .	5
	Kinderen/mensen/huisdieren . . . . .	5
	Installatie . . . . .	6
	Bediening . . . . .	9
	Reiniging/Onderhoud . . . . .	11
	<b>Milieubescherming</b> . . . . .	12
	Verpakking/Oude apparaat . . . . .	12
	Besparingstips . . . . .	12
	<b>Plaatsen en aansluiten</b> . . . . .	13
	Leveringsomvang . . . . .	13
	Veiligheidsvoorschriften . . . . .	13
	De juiste plaats . . . . .	14
	Plaatsing op een sokkel of op een houten vloer . . . . .	14
	Onderbouw/inbouw van het apparaat in een rij keukenmeubelen . . . . .	14
	Transportbeveiligingen verwijderen . . . . .	14
	Lengte van de slangen en de aansluitkabel . . . . .	15
	Watertoevoer . . . . .	16
	Waterafvoer . . . . .	17
	Stellen . . . . .	18
	Elektrische aansluiting . . . . .	18
	Vóór de eerste was/het eerste drogen . . . . .	19
	Transporteren . . . . .	19
	<b>Kort overzicht van de belangrijkste punten</b> . . . . .	20
	<b>Het apparaat leren kennen</b> . . . . .	21
	Was-/droogautomaat . . . . .	21
	Bedieningspaneel . . . . .	22
	Display . . . . .	23
	<b>Wasgoed</b> . . . . .	25
	Wasgoed voor het wassen voorbereiden . . . . .	25
	Wasgoed voor het drogen voorbereiden . . . . .	26
	<b>Apparaat bedienen</b> . . . . .	27
	Was-/droogautomaat voorbereiden . . . . .	27
	Programma kiezen/Apparaat inschakelen . . . . .	27
	Wasprogramma aanpassen . . . . .	27
	Droogprogramma aanpassen . . . . .	28
	Wasgoed in de machine doen . . . . .	28
	Vullen met was- en wasverzorgingsmiddel . . . . .	29
	Starten van het programma . . . . .	30
	Kinderslot . . . . .	30
	Wasgoed bijvullen . . . . .	31
	Programma wijzigen . . . . .	31
	Programma onderbreken of beëindigen . . . . .	31
	Einde van het programma . . . . .	31
	Na het wassen/drogen . . . . .	32
	<b>Programma-overzicht</b> . . . . .	33
	Programma's op de programmakieler . . . . .	33
	Droogtabel . . . . .	36
	Stijven . . . . .	37
	Verven/Ontkleuren . . . . .	37
	Inweken . . . . .	37
	<b>Standaardinstellingen van het programma wijzigen</b> . . . . .	37
	Temp. °C . . . . .	37
	Centrifugeren . . . . .	37
	Klaar in . . . . .	38
	☀ Drogen . . . . .	38
	<b>Kiezen van extra functies</b> . . . . .	39
	Speed . . . . .	39
	Eco . . . . .	39
	Extra spoelen . . . . .	39
	<b>Geluidsterkte van het signaal instellen</b> . . . . .	40
	<b>Reinigen en onderhouden</b> . . . . .	41
	Buitenkant van het apparaat/ Bedieningspaneel . . . . .	41

Wastrommel . . . . .	41
Ontkalken . . . . .	41
Schoonmaken van de wasmiddellade . . . . .	41
Afvoerpomp verstopt . . . . .	42
Afvoerslang aan de sifon verstopt . .	42
Zeef in de watertoevoer verstopt. . .	43

 **Storingen en hoe deze te verhelpen . . . . . 43**

Noodontgrendeling, bijv. bij stroomstoring . . . . .	43
Aanwijzingen op het display . . . . .	44
Storingen, wat te doen? . . . . .	45

 **Servicedienst . . . . . 48**

 **Technische gegevens . . . . . 48**

 **Verbruikswaarden . . . . . 49**

---

 **Bedoeld gebruik**

- Dit apparaat is uitsluitend bedoeld voor huishoudelijk gebruik.
- Dit apparaat niet installeren op plekken waar vorst op kan treden en/of bij buitenomstandigheden. Er bestaat een risico dat het apparaat beschadigd raakt wanneer restwater er in bevriest. Wanneer slangen bevroren, kunnen ze barsten/knappen.
- Dit apparaat mag alleen worden gebruikt voor het wassen van huishoudelijk wasgoed, bestaande uit machinewasbare items en met de hand wasbaar wol (zie label) op het item. Gebruik van het apparaat voor enige andere toepassing dan het bedoelde gebruik is verboden.
- Dit apparaat mag uitsluitend worden gebruikt voor het drogen en oprispen van huishoudelijk wasgoed, bestaande uit items die zijn gewassen met water en geschikt zijn om te drogen (raadpleeg label op item). Gebruik van het apparaat voor enige andere toepassing dan het bedoelde gebruik is verboden.
- Dit apparaat is geschikt voor gebruik met leidingwater en in de handel verkrijgbare wasmiddelen en verzorgingsproducten (moeten geschikt zijn voor gebruik in wasmachines).
- Dit apparaat is bedoeld voor gebruik tot op een maximale hoogte van 4000 m boven zeeniveau.

**Voordat u het apparaat inschakelt:**

Controleer of er geen zichtbare schade is aan het apparaat. Gebruik het apparaat niet wanneer het is beschadigd. Mocht u problemen tegenkomen, neem dan contact op met uw dealer of onze klantenservice.

Lees en volg de bedienings- en installatie-instructies en alle andere informatie op die is meegeleverd met dit apparaat.

Bewaar de documenten voor later gebruik of voor volgende eigenaren.

## **Veiligheidsinstructies**

De volgende veiligheidsinformatie en waarschuwingen worden geboden om u te beschermen tegen letsel en materiële schade van uw omgeving te voorkomen.

Het is echter belangrijk om de noodzakelijke voorzorgsmaatregelen te nemen en de benodigde zorgvuldigheid in acht te nemen bij het installeren, onderhouden reinigen en bedienen van het apparaat.

### **Kinderen/mensen/huisdieren**

#### **Waarschuwing** **Kans op dodelijk letsel!**

Kinderen en andere mensen die niet in staat zijn de risico's in te schatten van het gebruik van het apparaat kunnen zichzelf verwonden of in levensgevaarlijke situaties terecht komen. Daarom opgelet a.u.b.:

- Het apparaat kan worden gebruikt door kinderen ouder dan 8 jaar en door personen met verminderde fysieke-, sensorische- of mentale capaciteiten of door personen met een gebrek aan ervaring of kennis, mits er toezicht is of ze instructies hebben gehad over het correcte veilige gebruik van het apparaat en de potentiële gevaren van het gebruik van het apparaat hebben begrepen.

- Kinderen mogen niet met dit apparaat spelen.
- Laat kinderen dit apparaat niet reinigen of onderhouden zonder toezicht.
- Houd kinderen onder de 3 jaar en huisdieren uit de buurt van dit apparaat.
- Laat het apparaat niet zonder toezicht wanneer kinderen of andere mensen die niet in staat zijn de risico's in te schatten in de buurt zijn.

#### **Waarschuwing** **Kans op dodelijk letsel!**

Kinderen kunnen zichzelf insluiten in apparaten en zo in een levensgevaarlijke situaties raken.

- Plaats het apparaat niet achter een deur, omdat dit de deur van het apparaat kan blokkeren of kan verhinderen dat de deur volledig opent.
- Wanneer een apparaat het einde van haar levensduur heeft bereikt, trek dan de stekker uit het stopcontact **voordat** u de aansluitkabel doorknipt, en maak vervolgens het slot van de deur van het apparaat onklaar.

### **Waarschuwing**

#### **Kans op verstikking!**

Wanneer kinderen mogen spelen met verpakkingsfolie of kunststof folie of verpakkingsonderdelen dan kunnen ze er in verstrikt raken of deze over hun hoofd trekken en stikken.

Houd verpakkingsmateriaal, kunststof folie en verpakkingsonderdelen uit de buurt van kinderen.

### **Waarschuwing**

#### **Kans op vergiftiging!**

Wasmiddelen en verzorgingsproducten kunnen resulteren in vergiftiging wanneer ze worden ingenomen.

Raadpleeg een arts in geval van per ongeluk innemen.

Houd wasmiddelen en verzorgingsproducten buiten het bereik van kinderen.

### **Waarschuwing**

#### **Oog-/huidirritatie!**

Contact met wasmiddelen of verzorgingsproducten kan irritatie aan ogen of huid veroorzaken.

Spoel ogen of huid grondig wanneer deze in contact komen met wasmiddel of de verzorgingsproducten. Houd wasmiddelen en verzorgingsproducten buiten het bereik van kinderen.

## **Installatie**

### **Waarschuwing**

#### **Kans op elektrische schok / brand / materiële schade / schade aan het apparaat!**

Wanneer het apparaat niet correct wordt geïnstalleerd, dan kan dit leiden tot een gevaarlijke situatie. Waarborg het volgende:

- Dat de netspanning op uw stopcontact overeenkomt met de nominale spanning die is vermeld op het apparaat (typeplaat). Dat de aangesloten lasten en de benodigde zekeringwaarde zijn vermeld op het identificatieplaatje.
- Dat het apparaat uitsluitend wordt aangesloten op een voeding met wisselspanning via een stopcontact met randaarde dat correct is geïnstalleerd. Dat dit stopcontact te allen tijde vrij toegankelijk is.
- Dat de netstekker en het randaarde stopcontact met elkaar overeenstemmen en dat de randaarde correct is geïnstalleerd.
- Dat de elektrische installatie anders heeft van voldoende grote diameter.

- Dat de netstekker te allen tijde vrij toegankelijk is. Wanneer het niet mogelijk is te voldoen aan de relevante regelgeving, dan moet een schakelaar (2-polige uitschakelaar) worden ingebouwd in de permanente installatie, overeenkomstig de regelgeving voor elektrische installaties.
- Bij gebruik van een aardlekschakelaar uitsluitend een exemplaar gebruiken met het volgende symbool: . De aanwezigheid van dit symbool is de enige manier om er zeker van te zijn dat deze voldoet aan alle geldende regelgeving.

### **Waarschuwing**

#### **Kans op elektrische schok / brand / materiële schade / schade aan het apparaat!**

Wanneer de aansluitkabel van het apparaat is gewijzigd of beschadigd, dan kan dit leiden tot een elektrische schok, kortsluiting of brand als gevolg van oververhitting.

De aansluitkabel mag niet worden geknikt, gekneld of gewijzigd en mag niet in contact komen met hittebronnen.

### **Waarschuwing**

#### **Kans op brand / materiële schade / schade aan het apparaat!**

Het gebruik van verlengsnoeren of

stekkerdozen kan leiden tot brand door oververhitting of kortsluiting.

Sluit het apparaat direct aan op een geaard stopcontact dat correct is geïnstalleerd. Gebruik geen verlengsnoeren, stekkerdozen of meerweg-stopcontacten.

### **Waarschuwing** **Kans op letsel / materiële schade / schade aan het apparaat!**

- Het apparaat kan trillen of verplaatsen tijdens bedrijf, hetgeen potentieel kan leiden tot letsel of materiële schade. Plaats het apparaat op een schone, gelijkmatige en stevige ondergrond en stel het horizontaal m.b.v. de stelvoeten en een waterpas.
- Wanneer u gebruik maakt van uitstekende delen van het apparaat (bijv. de deur van het apparaat) om het te tillen of te verplaatsen, dan kunnen deze onderdelen afbreken en letsel veroorzaken. Het apparaat niet aan uitstekende delen beetpakken om het apparaat te verplaatsen.

## **Waarschuwing** **Kans op letsel!**

- Het apparaat is heel zwaar. Het optillen kan leiden tot letsel.  
Til het apparaat niet in uw eentje op.
- Het apparaat heeft scherpe randen waaraan u uw handen kunt snijden.  
Pak het apparaat niet beet aan de scherpe randen. Draag beschermende handschoenen om het op te tillen.
- Wanneer de slangen en aansluitkabel niet juist zijn geleid, dan kunnen deze een struikelgevaar vormen, hetgeen tot letsel kan leiden. Leid slangen en kabels dusdanig dat ze geen struikelgevaar vormen.

## **Attentie!**

### **Materiële schade / schade aan het apparaat**

- Wanneer de waterdruk te hoog of te laag is, dan kan het zijn dat het apparaat niet in staat is goed te werken en het kan ook leiden tot materiële schade of schade aan het apparaat.  
Zorg er voor dat de waterdruk in de water- toevoer tenminste 100 kPa (1 bar) is en niet hoger dan 1000 kPa (10 bar).

- Wanneer de waterslangen zijn gewijzigd of beschadigd dan kan dit leiden tot materiële schade of schade aan het apparaat.  
De waterslangen moeten niet worden geknikt, bekneld, gewijzigd of beschadigd.
- Het gebruik van slangen geleverd door andere merken voor het aansluiten van de watertoevoer kan resulteren in materiële schade of schade aan het apparaat.  
Gebruik uitsluitend de slangen die zijn meegeleverd met het apparaat of originele reserveslangen.
- Het apparaat is beveiligd voor transport met behulp van transportvergrendelingen. Wanneer de transportvergrendelingen niet worden verwijderd voordat het apparaat wordt gebruikt dan kan dit leiden tot schade aan het apparaat.  
Het is belangrijk om alle transportvergrendelingen volledig te verwijderen voordat u het apparaat voor de eerste keer gebruikt. Zorg er voor dat u deze transportvergrendelingen afzonderlijk bewaard. Het is belangrijk om de transportvergrendelingen weer aan te brengen wanneer het apparaat moet worden getransporteerd, om schade aan het apparaat tijdens het vervoer te voorkomen.



## Bediening

### **Waarschuwing**

#### **Kans op explosies/brand!**

Wasgoed dat in contact is geweest met oplosmiddelen, olie, was, wasverwijderaar, verf, vet of vlekkenverwijderaar kan ontsteken wanneer het wordt gedroogd in de machine, of kan er zelfs toe leiden dat het apparaat explodeert. Daarom opgelet a.u.b.:

- Spoel het wasgoed grondig met warm water en wasmiddel voordat u het droogt in de machine.
- Doe geen wasgoed in dit apparaat om te drogen wanneer het wasgoed niet eerst is gewassen.
- Gebruik dit apparaat niet wanneer industriële chemicaliën zijn gebruikt om het wasgoed te reinigen.

### **Waarschuwing**

#### **Kans op explosies/brand!**

- Wasgoed dat is voorbehandeld met reinigingsmiddelen die oplosmiddelen bevatten, bijv. vlekverwijderaars / schoonmaakoplosmiddelen, kunnen leiden tot een explosie nadat ze in de trommel zijn gedaan. Spoel het wasgoed grondig met water, voordat u het in de machine wast.

- Bepaalde objecten kunnen ontsteken tijdens het drogen, of er zelfs toe leiden dat het apparaat in brand vliegt of explodeert. Verwijder eventuele aanstekers of lucifers uit de zakken van kleding.
- Wanneer er zich kolenstof of meel bevindt rond het apparaat, dan kan dit leiden tot een explosie. Zorg er voor dat het gebied rond het apparaat schoon wordt gehouden wanneer het in gebruik is.

### **Waarschuwing**

#### **Kans op brand / materiële schade / schade aan het apparaat!**

Wanneer een programma wordt beëindigd voordat de droogcyclus is afgerond, dan wordt het wasgoed onvoldoende afgekoeld en kan er toe leiden dat het wasgoed ontsteekt, of kan leiden tot materiaalschade of schade aan het apparaat.

- Tijdens het laatste deel van de droogcyclus, wordt het wasgoed in de trommel niet verwarm (koel- cyclus). Dit is om te waarborgen dat het wasgoed op een temperatuur komt waarbij het niet beschadigd raakt.

- Schakel het apparaat niet uit voordat de droogcyclus is afgerond, tenzij u alle items direct uit de trommel haalt en deze uitspreidt (zodat de warmte kan ontsnappen).

### **Waarschuwing** **Kans op vergiftiging!**

Er kunnen giftige dampen vrijkomen door reinigingsmiddelen die oplosmiddelen bevatten, bijv. reinigingsoplosmiddel. Gebruik geen reinigingsmiddelen die oplosmiddelen bevatten.

### **Waarschuwing** **Kans op letsel!**

- Wanneer u leunt, of zit op de deur van het apparaat wanneer deze open is, dan kan het apparaat kantelen, hetgeen tot letsel kan leiden. Leun niet met uw gewicht op de deur van het apparaat wanneer het open is.
- Wanneer u op het apparaat klimt, kan het werkblad breken, hetgeen kan leiden tot letsel. Klim niet op het apparaat.
- Wanneer u in de trommel grijpt terwijl deze nog steeds draait, dan loopt u het risico letsel aan uw handen op te lopen. Wacht totdat de trommel niet meer draait.

### **Waarschuwing** **Kans op brandwonden!**

Bij wassen bij hoge temperaturen bestaat een risico op verbranding wanneer u in contact komt met wassop (bijv. bij het afvoeren van heet wassop in een wasbak). Grijp niet in het hete wassop.

### **Waarschuwing** **Oog-/huidirritatie!**

Wasmiddel en verzorgingsproducten kunnen er uit spatten wanneer de wasmiddellade wordt geopend terwijl het apparaat in bedrijf is. Spoel ogen of huid grondig wanneer deze in contact komen met wasmiddel of de verzorgingsproducten. Raadpleeg een arts in geval van per ongeluk innemen.

### **Attentie!**

#### **Materiële schade / schade aan het apparaat**

- Wanneer de hoeveelheid wasgoed in het apparaat de maximum beladingscapaciteit overschrijdt, dan kan het zijn dat de machine niet goed kan functioneren of het kan leiden tot materiële schade of schade aan het apparaat. Overschrijd niet de maximale beladingscapaciteit van droog wasgoed. Zorg er voor dat u de maximum beladingscapaciteiten aanhoudt zoals gespecificeerd voor elk van de programma's. → Blz. 33

- Schuim en schuimrubber kan smelten en vervormen wanneer het wordt gedroogd in het apparaat. Droog geen items in het apparaat die schuim of schuimrubber bevatten.
- Wanneer u de verkeerde hoeveelheid wasmiddel of reinigingsmiddel in het apparaat doet, dan kan dit leiden tot materiële schade of schade aan het apparaat. Gebruik wasmiddelen / verzorgingsproducten / reinigingsmiddelen en wasverzachters overeenkomstig de instructies van de fabrikant.
- Pak bij het verwijderen van de stekker uit het stopcontact altijd de stekker zelf beet en nooit de aansluitkabel, omdat anders hierdoor de aansluitkabel beschadigd kan raken.
- Voer geen technische modificaties uit aan het apparaat of kenmerken daarvan.
- Reparaties en andere werkzaamheden aan het apparaat mogen alleen worden uitgevoerd door onze klantenservice of door een elektricien. Dit geldt ook voor het vervangen van de aansluitkabel (indien nodig).
- Reserve aansluitkabels kunnen worden besteld via onze klantenservice.

## Reiniging/Onderhoud

### **Waarschuwing** **Kans op dodelijk letsel!**

Het apparaat wordt gevoed door elektriciteit. Er is sprake van een kans op een elektrische schok wanneer u in contact komt met componenten die onder spanning staan. Daarom opgelet a.u.b.:

- Schakel het apparaat uit. Koppel het apparaat los van de voeding (trek de stekker uit het stopcontact).
- De netstekker nooit aanraken of beetpakken met natte handen.

### **Waarschuwing** **Kans op vergiftiging!**

Er kunnen giftige dampen vrijkomen door reinigingsmiddelen die oplosmiddelen bevatten, bijv. reinigungsoplosmiddel. Gebruik geen reinigungsmiddelen die oplosmiddelen bevatten.

### **Waarschuwing** **Kans op elektrische schok / materiële schade / schade aan het apparaat!**

Wanneer vocht het apparaat binnendringt, dan kan dit leiden tot kortsluiting. Gebruik geen hogedrukspuit, stoomreiniger, waterslang of spuitpistool voor het reinigen van uw apparaat.

## **Waarschuwing** **Kans op letsel / materiële schade / schade aan het apparaat!**

Het gebruik van reserveonderdelen en accessoires geleverd door andere merken is gevaarlijk en kan leiden tot letsel, materiële schade of schade aan het apparaat. Gebruik vanwege veiligheidsredenen uitsluitend originele reserveonderdelen en accessoires.

## **Attentie!** **Materiële schade / schade aan het apparaat**

Reinigingsmiddelen en middelen voor het voorbehandelen van wasgoed (bijv. vlekkenverwijderaars, voorwassprays etc.) kunnen schade veroorzaken wanneer ze in contact komen met oppervlakken van het apparaat. Daarom opgelet a.u.b.:

- Laat deze middelen niet in contact komen met de oppervlakken van het apparaat.
- Reinig het apparaat met uitsluitend water en een zachte, vochtige doek.
- Verwijder eventueel wasmiddel, spray of andere resten ogenblikkelijk.



## Milieubescherming

### Verpakking/Oude apparaat



De verpakking milieuvriendelijk (laten) afvoeren.

Dit apparaat is gekenmerkt in overeenstemming met de Europese richtlijn 2012/19/EG betreffende afgedankte elektrische en elektronische apparatuur (waste electrical and electronic equipment - WEEE). Deze richtlijn vormt voor de gehele EU een kader voor de terugname en recycling van oude apparaten.

### Besparingstips

- Benut de maximale washoeveelheid van het betreffende programma. Overzicht van de programma's → Blz. 33
- Was normaal verontreinigd wasgoed zonder voorwas.
- **Energiebesparingsmodus:** verlichting van het display dooft na enkele minuten,  knippert. Om de verlichting te activeren een willekeurige toets kiezen. De energiebesparingsmodus wordt niet geactiveerd wanneer er een programma loopt.
- Zie de textiellabels voor de keuze van de temperatuur. De temperatuur in de machine kan hiervan afwijken om een optimale combinatie van energiebesparing en wasresultaat te waarborgen.
- Als het wasgoed aansluitend in het apparaat wordt gedroogd: kies dan het maximale centrifugetoerental. Hoe minder water het wasgoed bevat, des te minder tijd en energie nodig is om te drogen. Droog geen druipnat wasgoed.

## Plaatsen en aansluiten

### Leveringsomvang

**Aanwijzing:** Controleer de wasautomaat op transportschade. Een beschadigde machine niet in gebruik nemen. Voor klachten kunt u terecht bij de winkel waar u het apparaat hebt aangeschaft of bij onze servicedienst.

→ Blz. 48

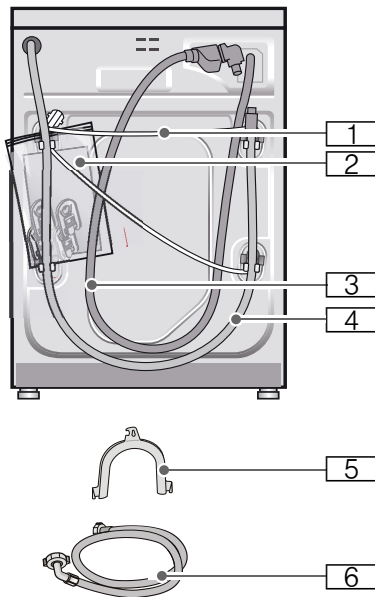

- 1 Netvoedingskabel
- 2 Zak:
  - Gebruiksaanwijzing en plaatsingshandleiding
  - Overzicht servicediensten\*
  - Garantie\*
  - Afdekkappen voor openingen, na het verwijderen van de transportbeveiligingen
- 3 Watertoevoerslang bij model Aquastop
- 4 Waterafvoerslang

- 5 Bochten voor het fixeren van de waterafvoerslang\*
  - 6 Watertoevoerslang bij de modellen Standard/Aqua-Secure
- \* afhankelijk van model

**Daarnaast** is bij het aansluiten van de waterafvoerslang op een sifon een slangenklem  $\varnothing$  24 - 40 mm (vakhandel) nodig.

### Handig gereedschap

- Waterpas voor het afstellen
- Steeksleutel met:
  - SW13 voor het losdraaien van de transportbeveiligingen en
  - SW17 voor het afstellen van de apparaatvoetjes

### Veiligheidsvoorschriften

#### **Waarschuwing**

#### **Kans op letsel!**

- De wasdroogcombinatie is zwaar. Wees voorzichtig bij het tillen/transporteren van de wasdroogcombinatie.
- Het tillen van de wasdroogcombinatie aan uitstekende onderdelen (bijv. deur van de wasdroger) kan leiden tot het afbreken van onderdelen en letsel veroorzaken. Wasdroogcombinatie niet aan uitstekende onderdelen optillen.
- Wanneer de slangleidingen en de aansluitkabel onjuist worden aangelegd, bestaat er struikel- en letselgevaar. Leg slangen en kabels zodanig dat u er niet over kunt struikelen.

#### **Attentie!**

#### **Schade aan het apparaat**

Bevroren slangen kunnen barsten/springen. Installeer de wasdroogcombinatie niet op vorstgevoelige plaatsen en/of buiten.

### Attentie!

#### Waterschade

De aansluitingen van de watertoevoer en -afvoer staan onder hoge waterdruk. Om lekkage of waterschade te voorkomen de aanwijzingen in dit hoofdstuk beslist in acht nemen!

#### Aanwijzingen

- Naast de hier vermelde aanwijzingen kunnen speciale voorschriften van het waterleiding- en energiebedrijf in uw regio van toepassing zijn.
- In geval van twijfel door een vakkundig monteur laten aansluiten.

### De juiste plaats

**Aanwijzing:** De wasdroogcombinatie moet stabiel staan, zodat deze niet gaat "wandelen".

- De ondergrond moet stevig en waterpas zijn.
- Zachte vloerbedekking is niet geschikt.

### Plaatsing op een sokkel of op een houten vloer

#### Attentie!

#### Beschadiging van het apparaat

De was-droogcombinatie kan tijdens het centrifugeren gaan 'wandelen' en kantelen of van zijn voetstuk vallen.

De voetjes van de was-droogcombinatie dienen altijd met bevestigingsbeugels te worden geborgd.

Bevestigingsbeugels: bestelnr. WMZ 2200, WX 975600, CZ 110600, Z 7080X0.

**Aanwijzing:** Bij installatie op een houten ondergrond:

- Installeer de was-droogcombinatie zo mogelijk in een hoek.
- Schroef een waterbestendige houten plaat (min. 30 mm dik ) op de vloer.

### Onderbouw/inbouw van het apparaat in een rij keukenmeubelen

#### Waarschuwing Levensgevaar!

Bij contact met onder spanning staande onderdelen bestaat er elektrocutiegevaar. De afdeklaat van het apparaat niet verwijderen.

#### Aanwijzingen

- Noodzakelijke nisbreedte 60 cm.
- Plaats de wasdroogcombinatie uitsluitend onder een doorlopend, met de naastliggende kasten vast verbonden werkblad.

### Transportbeveiligingen verwijderen.

#### Attentie!

#### Schade aan het apparaat

- De machine is voor transport met transportbeveiligingen geborgd. Niet verwijderde transportbeveiligingen kunnen bij gebruik van de machine bijv. de trommel beschadigen. Verwijder voorafgaand aan het eerste gebruik absoluut de vier transportborgingen. Bewaar de transport- beveiligingen.
- Om bij later transport transportschade te voorkomen, moet u de transportbeveiligingen voor het transport beslist weer aanbrengen.

**Aanwijzing:** Bewaar schroeven en hulzen.

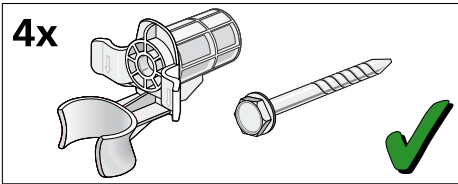

1. Slangen uit de houders halen.

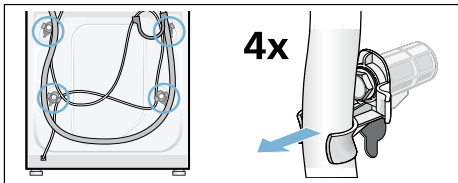

2. Alle 4 transportbeveiligingsschroeven met een steeksleutel SW13 losdraaien en verwijderen. Hulzen verwijderen. Hierbij de aansluitkabel uit de houders halen.

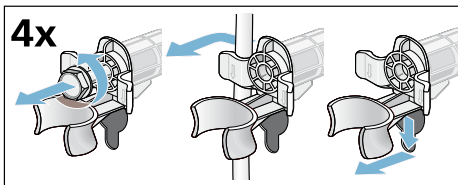

3. Afdekkingen plaatsen. Afdekkingen vast vergrendelen door op de sluithaak te drukken.

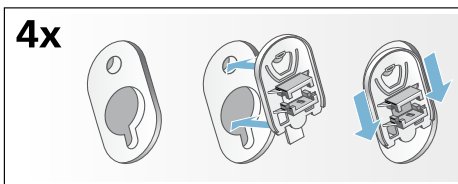

## Lengte van de slangen en de aansluitkabel

### Linkszijdige aansluiting

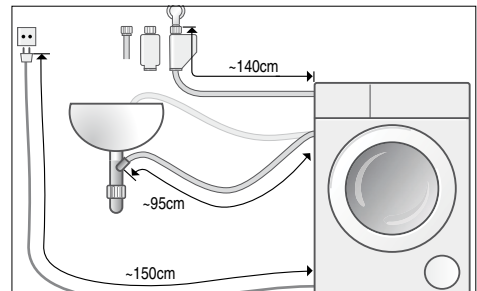

of

### Aansluiting aan de rechterkant

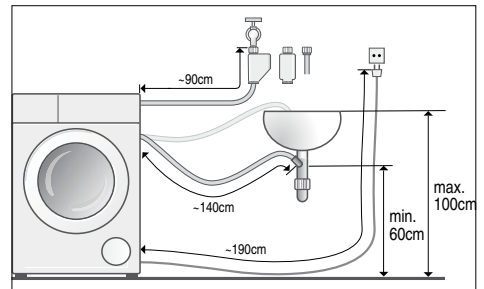

**Aanwijzing:** Bij gebruik van de slanghouders kan de lengte van de slangen eventueel korter worden!

### Bij dealers / servicedienst tegen meerprijs verkrijgbaar:

- Verlengkabel voor Aqua-Stop- resp. koudwater-toevoerslang (ca. 2,50 m).  
Bestelnr.: WMZ 2380, WZ 10130, CZ 11350, Z 7070X0.
- Langere toevoerslang (ca. 2,20 m) voor standaard model.

## Watertoevoer

### **Waarschuwing** **Levensgevaar!**

Bij contact met onder spanning staande onderdelen bestaat er elektrocutiegevaar.

Aqua-Stop-veiligheidssysteem niet in water onderdompelen (bevat een elektrisch ventiel).

### **Aanwijzingen**

- **Opmerking:** wasdroogcombinatie uitsluitend met koud water gebruiken.
- Sluit de was-machine niet aan op de mengkraan van een geiser.
- Geen gebruikte toevoerslang gebruiken. Gebruik uitsluitend de meegeleverde of bij een geautoriseerde vakhandelaar gekochte toevoerslang.
- De watertoevoerslang niet knikken of platdrukken.
- Verander (inkorten, doorsnijden) de watertoevoerslang niet (de sterkte is dan niet langer gegarandeerd).
- Draai de schroefverbindingen slechts handvast aan. Wanneer de schroefkoppelingen te stevig met gereedschap (tang) worden vastgedraaid, kunnen de schroefdraden beschadigd raken.

### **Optimale waterdruk in de waterleiding**

**minimaal** 100 kPa (1 bar)

**maximaal** 1000 kPa (10 bar)

Uit de geopende kraan stroomt ten minste 8 liter water per minuut.

Bij hogere waterdruk een drukreducerventiel inbouwen.

## Aansluiting

Sluit de watertoevoerslang aan op de waterkraan (26,4 mm =  $\frac{3}{4}$ " ) en het apparaat (bij modellen met Aquastop niet nodig, vast geïnstalleerd) op:

### ■ Model: **Standard**

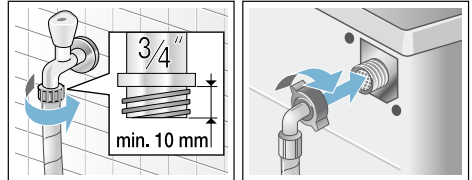

### ■ Model: **Aqua-Secure**

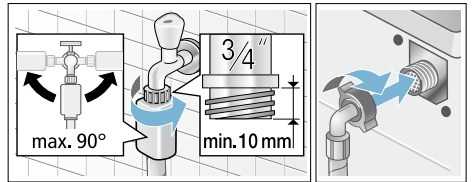

### ■ Model: **Aquastop**

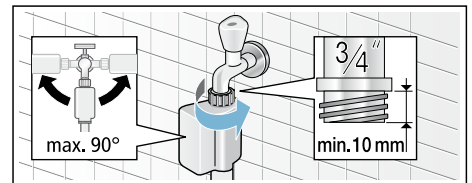

**Aanwijzing:** Kraan voorzichtig opendraaien en daarbij de aansluitingen op dichtheid controleren. De schroefkoppeling staat onder druk van de waterleiding.



## Waterafvoer

### Waarschuwing

#### Risico van verbranding!

Bij het wassen met hoge temperaturen kunnen er bij aanraking met heet zeepsop, bijv. wanneer er heet zeepsop in een wastafel wordt gepompt, brandwonden ontstaan. Kom niet met uw handen in het hete zeepsop.

### Attentie!

#### Waterschade

Wanneer de afvoerslang door de hoge druk van het water tijdens het afpompen uit de wastafel of van de aansluiting glijdt, kan het wegstromende water schade veroorzaken. Borg de afvoerslang zodanig dat deze er niet uit kan schieten.

### Attentie!

#### Beschadiging van het apparaat/textiel

Wanneer het uiteinde van de afvoerslang in het weggepompte water komt, kan het water in het apparaat worden teruggezogen en het apparaat / textiel beschadigd raken.

Let erop dat:

- de stop van de wastafel de afvoer niet afsluit.
- het uiteinde van de afvoerslang niet in het weggepompte water is gedompeld.
- het water snel genoeg wegstroomt.

**Aanwijzing:** De waterafvoerslang niet knikken of in de lengte uitrekken.

## Aansluiting

### ■ Afvoer in een wastafel

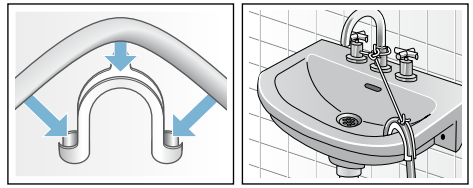

### ■ Afvoer in een sifon

De aansluiting moet met een slangklem,  $\varnothing$  24-40 mm (ijzerhandel of bouwmarkt) worden geborgd.

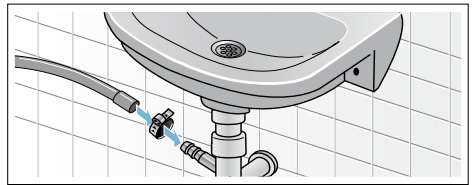

### ■ Afvoer in en kunststof standpijp met rubberen mof of in een afvoerputje

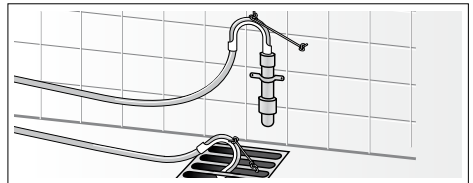

## Stellen

1. Draai de borgmoer rechtsom los met behulp van een sleutel.
2. Controleer de horizontale positie van de was-droogcombinatie m.b.v. een waterpas en pas deze zo nodig aan. Stel de hoogte in door aan de voetjes van het apparaat te draaien.

**Aanwijzing:** Alle vier de apparaatvoetjes moeten stevig op de vloer staan.

De was-droogcombinatie mag niet kunnen wiebelen!

3. Draai de borgmoer vast tegen de behuizing.  
Zet de voetjes vast en pas de hoogte niet aan.

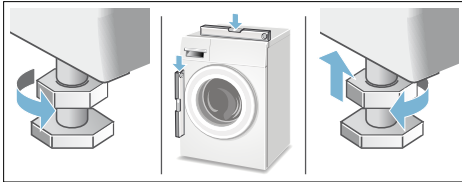

## Aanwijzingen

- De borgmoeren op alle vier de apparaatvoetjes moeten stevig tegen de behuizing zijn geschroefd.
- Hoge geluidsniveaus, intensieve trillingen en "wandelen" kunnen het gevolg zijn van verkeerd stellen.

## Elektrische aansluiting

### Elektrische veiligheid



#### Waarschuwing

#### Gevaar van elektrische schok!!

Bij contact met onder spanning staande onderdelen bestaat er levensgevaar.

- Trek de stekker altijd aan de stekker uit de wandcontactdoos en niet aan het snoer, omdat het snoer anders beschadigd kan raken.
- Pak de stekker uitsluitend met droge handen beet.
- Nooit de stekker uit het stopcontact trekken tijdens bedrijf.
- Het apparaat uitsluitend via een volgens de voorschriften aangebracht randgeaard stopcontact op wisselstroom aansluiten.
- De netspanning moet overeenkomen met de op het typeplaatje aangegeven spanning.
- De aansluitwaarde en de vereiste zekering is op het typeplaatje aangegeven.

Zorg er voor dat:

- de stekker in het stopcontact past.
- de doorsnede van de elektrische kabel groot genoeg is.
- het aardingssysteem volgens de voorschriften is geïnstalleerd.
- Vervanging van de aansluitkabel (indien nodig) alleen door een vakkundig monteur. Een nieuwe kabel is bij de Servicedienst tegen meerprijs verkrijgbaar.
- Geen meervoudige stekkers/contactdozen en/of verlengkabels gebruiken.
- Bij gebruik van een aardlekschakelaar mag alleen een type met dit symbool  worden gebruikt. Alleen aardlekschakelaars met dit symbool voldoen aan de nu geldende voorschriften.
- De stekker moet altijd bereikbaar zijn.
- Netspanningskabel niet geknikt, beknelde, gewijzigd, of doorgesneden is of met een warmtebron in aanraking is geweest.

## Vóór de eerste was/het eerste drogen

De was-droogautomaat werd voor het verlaten van de fabriek grondig gecontroleerd. Om eventuele restjes water van het testen te verwijderen, het programma **Trommel reinigen** de eerste keer **zonder** wasgoed laten draaien.

### Aanwijzingen

- De was-droogautomaat moet deskundig worden geplaatst en aangesloten.  
Plaatsen en aansluiten → *Blz. 13*
  - De beschadigde was-droogautomaat nooit in bedrijf nemen. Neem contact op met de servicedienst → *Blz. 48*
1. Stekker in wandcontactdoos steken.
  2. Kraan opendraaien.
  3. Apparaat inschakelen.
  4. Vuldeur sluiten. Geen wasgoed in de machine doen.
  5. Programma **Trommel reinigen 40° C** kiezen.
  6. Wasmiddellade openen.
  7. Ca. 1 l water in compartiment **II** gieten.
  8. Wasmiddel volgens de aanwijzingen van de fabrikant voor lichte vervuild wasgoed in compartiment **II** doen.  
**Aanwijzing:** Ter voorkoming van schuimvorming slechts de helft van de aanbevolen hoeveelheid wasmiddel gebruiken. Gebruik geen wol- of fijnwasmiddel.
  9. Wasmiddellade sluiten.
  10. **Start/Bijvullen** kiezen.
  11. Aan het einde van het programma apparaat uitschakelen.

**Ihr Waschtrockner ist jetzt betriebsbereit.**

## Transporteren

### Vorbereidende werkzaamheden

1. Draai de kraan dicht.
2. Geef de waterdruk in de toevoerslang vrij.  
Filter in de waterinlaatslang verstopt → *Blz. 43*
3. Mogelijk resterend waswater wegpompen.  
Afvoerpomp verstopt → *Blz. 42*
4. Koppel de was-droogcombinatie los van de voeding.
5. Verwijder de slangen.

### Transportbeveiligingen monteren:

1. Afdekkingen eraf halen en bewaren.  
Eventueel een schroevendraaier gebruiken.

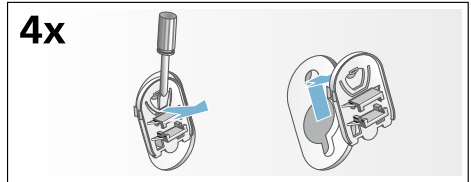

2. Alle 4 de hulzen erin zetten. Aansluitkabel op de houders vastklemmen. Schroeven erin zetten en vastdraaien.

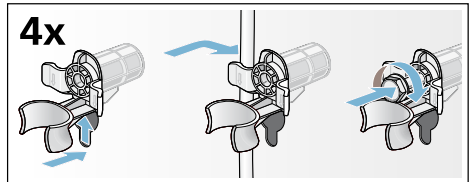

### Voor de inbedrijfstelling:

#### Aanwijzingen

- **Altijd** de transportborgingen verwijderen!
- Om te voorkomen dat bij de volgende wasbeurt ongebruikt wasmiddel in de afvoer wegloopt: 1 l water in compartiment **II** gieten en programma **Centrif./Afpomp** starten.

## Kort overzicht van de belangrijkste punten

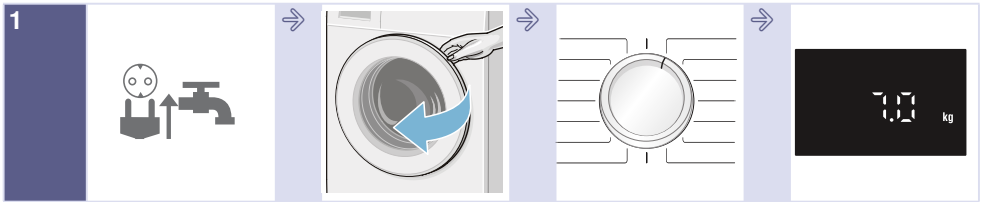

1  
Stekker in wandcontactdoos doen.  
Kraan opendraaien.

Deur van wasdroogcombinatie openen.

Het was-/droogprogramma kiezen.

Max. belading in het displayveld.



2  
Pas zo nodig de standaardprogramma-instellingen aan en/of kies extra functies.

Wasgoed sorteren.

In de machine doen.

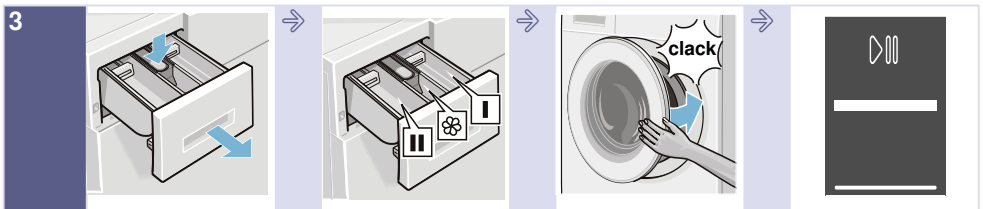

3  
Wasmiddellade openen.

Wasmiddel doseren volgens het doseeradvies.  
→ Blz. 29

Deur van de wasdroogcombinatie sluiten.

**Start/Bijvullen** kiezen.

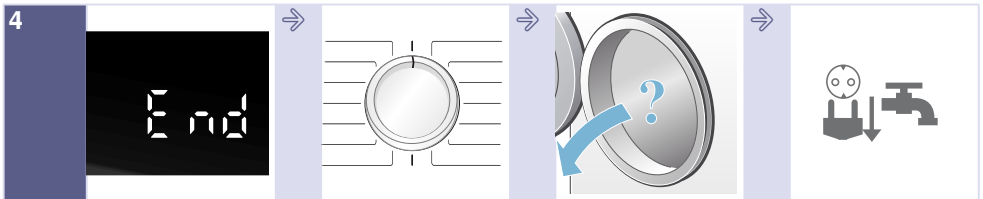

4  
Einde van het programma.

Programmakieler op **Uit** zetten.

Deur van de wasdroogcombinatie openen en wasgoed uitnemen.

Kraan sluiten (bij modellen zonder Aquastop) en stekker uit het stopcontact halen.

# Het apparaat leren kennen

## Was-/droogautomaat

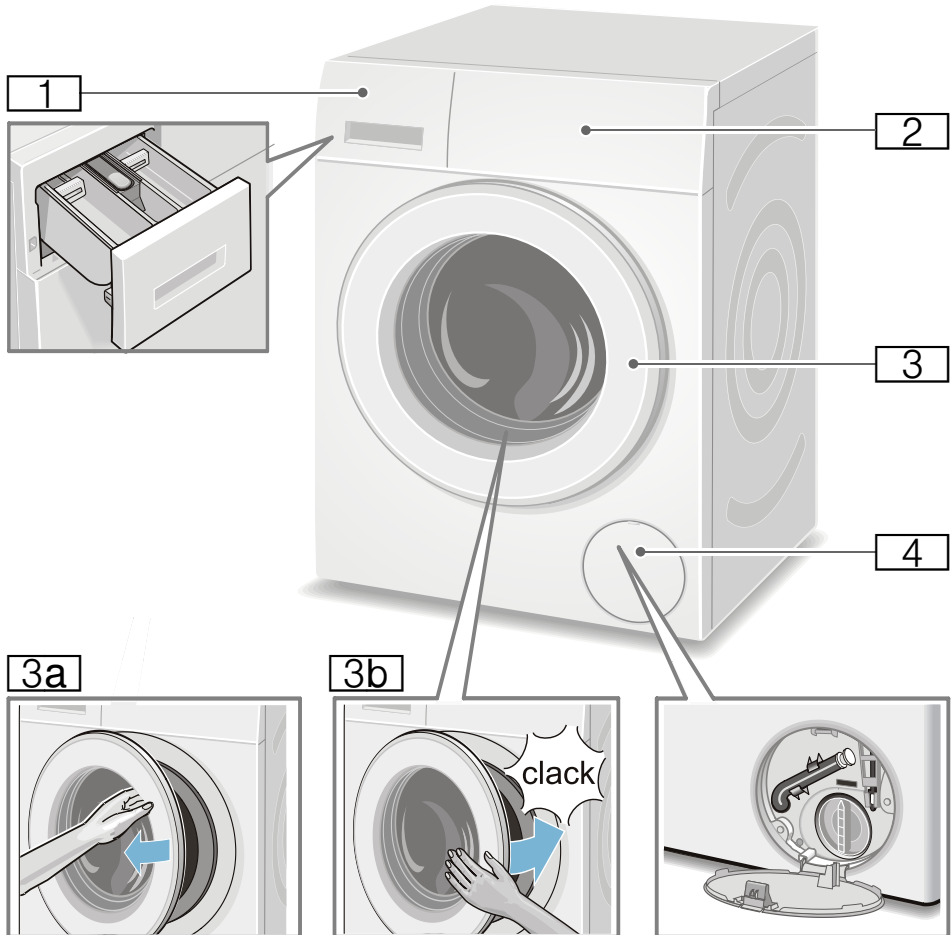

- 1** Wasmiddellade
- 2** Bedieningspaneel/  
display
- 3** Deur met greep
- 3a** Deur openen
- 3b** Deur sluiten
- 4** Serviceklep

## Bedieningspaneel

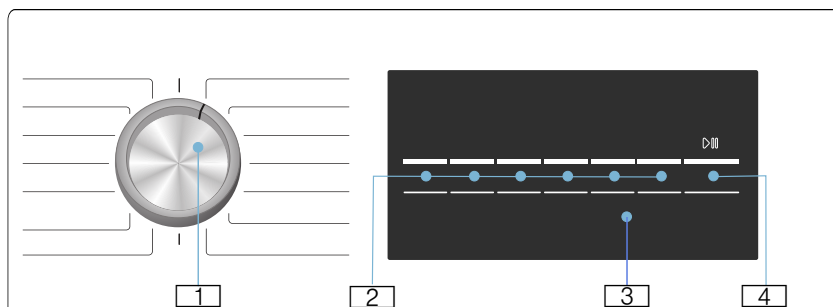







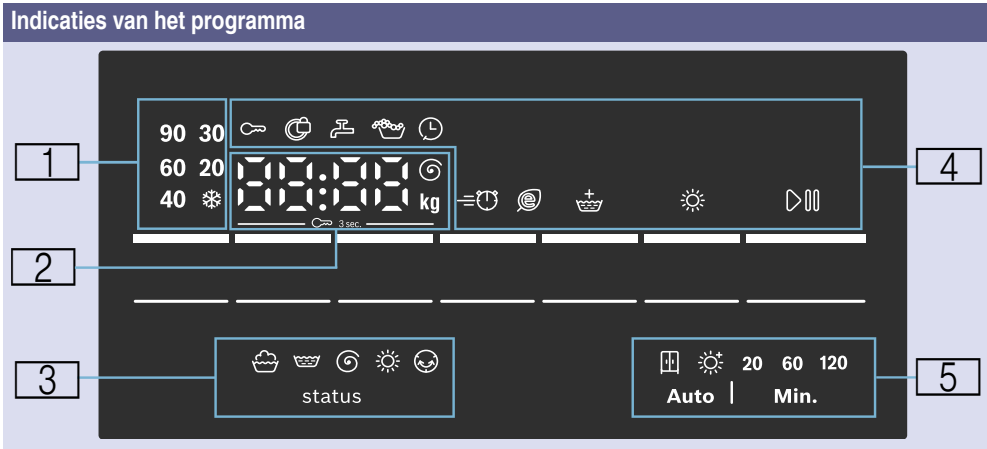









Voorinstellingen van het gekozen programma wijzigen en extra functies kiezen:

- 1 Programma kiezen. De knop kan in beide richtingen worden gedraaid. Om de wasdroogcombinatie uit te zetten, de programmakiezer op **Uit**.
- 2 De toetsen kiezen om de voorinstellingen te wijzigen  
→ Blz. 37  
De toetsen kiezen voor extra functies.  
→ Blz. 39
- 3 Display voor instructies
- 4 Programma starten. Toets **Start/Bijvullen** kiezen, om het programma te starten, te onderbreken (bijv. wasgoed bijvullen) of af te breken  
→ Blz. 31

## Display



<b>1</b>	<b>Temperatuur voor het wasprogramma</b>	* (koud) – 90°	Temperatuur in °C
<b>2</b>	<b>Programma-instructies</b>	<b>1:50*</b>	Programmaduur na programmaselectie in h:min (uren:minuten).
		<b>1 – 24 h</b>	Klaar in tijd over h (h=uur).
		<b>7.0 kg*</b>	Max. belading voor het gekozen programma
		<b>0 – 1500</b>	Centrifuge-toerental in omwentelingen per minuut. Wordt voor het centrifuge-toerental <b>0</b> gekozen, dan worden alle centrifugeprocessen geannuleerd en het water wordt na de laatste spoelcyclus afgepompt.
Programmastatus:	<b>End</b>		Einde van het programma
	<b>0:00</b>		Anti-kreuk proces loopt → <i>Blz. 31</i>
	<b>----</b>		Einde van het programma met centrifuge-toerentalinstelling <b>----</b>
Meer informatie:	<b>E: - - *</b>		Foutindicatie
	<b>0*</b>		Geluidssterkte van het signaal instellen → <i>Blz. 40</i>
<b>3</b>	<b>Programmavoortgangsymbolen</b>		Wassen
			Spoelen
			Afpompen/centrifugeren
			Drogen
			Antikreuk

<b>4 Programma-instructie en aanvullende functie symbolen</b>	 brandt	Aan, wanneer de kinderbeveiliging is geactiveerd → <i>Blz. 30</i>
	 knippert	De kinderbeveiliging is geactiveerd, de programmakiezer is verdraaid of toetsen zijn ingedrukt.
	 brandt	Wanneer de deur vergrendeld is
	 knippert	Bij het drukken op de toets Start/Bijvullen voor het starten van het programma, wanneer de deur niet goed gesloten is.
	 brandt	Waterdruk te laag. Dit leidt tot een langere programmaduur.
	 knippert	De waterkraan werd niet geopend of er is geen waterdruk.
		Aan, wanneer te veel schuim is geconstateerd, een extra spoelcyclus toegevoegd.
		Aan, wanneer Klaar in tijd werd gekozen
Speed		Aan, wanneer de gewenste extra functie gekozen werd, zie details → <i>Blz. 39</i>
Eco		
Extra spoelen		
 Drogen		Aan, wanneer de droogfunctie is geactiveerd.
Start/Bijvullen		Aan, wanneer het apparaat in bedrijf is, knippert wanneer het apparaat standby, of gestopt is.
<b>5 Selecteerbare droogmodus en droogtijd</b>		Kastdroog (automatisch)
		Extra droog (automatisch)
	20	20 minuten afkoelen in de machine
	60, 120	60/120 tijddrogen
* afhankelijk van de gekozen programma's / extra functies		





## Wasgoed







### Wasgoed voor het wassen voorbereiden

#### Wasgoed sorteren aan

Sorteer uw wasgoed overeenkomstig de verzorgingsinstructies en instructies van de producent zoals aangegeven op de textiellabels:

- Soort weefsel/vezels
- Kleur
  - Aanwijzing:** Wasgoed kan verkleuren of niet goed schoon worden. Was wit en gekleurd wasgoed afzonderlijk. Was nieuw bont wasgoed de eerste keer gescheiden.
- Mate van verontreiniging
  - **licht**  
niet voorwassen; eventueel extra optie **Speed** kiezen
  - **normaal**  
Programma met voorwas kiezen. Vlekken eventueel voorbehandelen.
  - **sterk**  
Minder wasgoed in de trommel doen. Programma met voorwas kiezen. Vlekken eventueel voorbehandelen.
  - **Vlekken:** Vlekken zolang ze nog 'vers' zijn, verwijderen/voorbehandelen. Vervolgens met een sopje afdeppen/niet inwrijven. Wasgoed aansluitend met het overeenkomstige programma wassen. Hardnekkige/ingedroogde vlekken kunnen vaak pas door meerdere keren wassen verwijderd worden.
  - Symbolen op de verzorgingslabels

**Aanwijzing:** Getallen in de symbolen verwijzen naar de maximaal in te stellen temperatuur van de wasautomaat.

-  Geschikt voor normaal wasproces, bijv. programma **Katoen**
-  Voorzichtig wasproces nodig, bijv. programma **Kreukherstellend**
-  Bijzonder voorzichtig wasprogramma nodig, bijv. programma **Fijn/zijde**
-  Geschikt voor handwas, bijv. programma **Wol** 
-  Was niet in de wasautomaat wassen.

#### Wasgoed en was-droogautomaat sparen:

##### Attentie!

##### Beschadiging aan het apparaat / van textiel

Vreemde voorwerpen (bijv. munten, paperclips, naalden, spijkers) kunnen het wasgoed, of onderdelen van de was-droogautomaat beschadigen.

Houd daarom de volgende instructies aan bij de voorbereiding van uw was:

- Bij dosering van alle was-, hulp-, reinigings- en verzorgingsmiddelen de aanwijzingen van de fabrikant in acht nemen.
- De maximale belading niet overschrijden. Door overmatig vullen wordt het wasresultaat negatief beïnvloed.
- Reinigingsmiddelen en middelen voor het voorbehandelen van was (bijv. vlekkenmiddelen, voorwasspray,...) niet in aanraking laten komen met het oppervlak van de was-droogcombinatie. Eventueel sproeienevelresten en andere restanten / druppels direct met een vochtige doek afvegen.

- Alle zakken legen. Vreemde voorwerpen verwijderen.

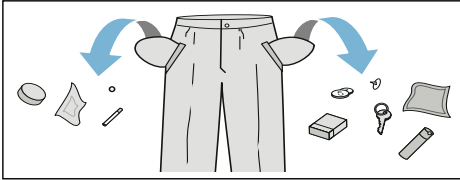

- Metalen voorwerpen (zoals paperclips etc.) verwijderen.
- Broeken, gebreed wasgoed en tricot, bijv. T-shirts of sweatshirts moeten binnenstebuiten gewassen worden.
- Controleer of BH's met beugel in de wasmachine gewassen mogen worden.
- Tere weefsels in een wasnet wassen (panty's, BH's met beugel).
- Ritssluitingen sluiten, overtrekken dichtknopen.
- Zand uit zakken en omslagen borstelen.
- Rollertjes van vitrage verwijderen of vastbinden in een netje.

## Wasgoed voor het drogen voorbereiden

**Aanwijzing:** Om een gelijkmatig droogresultaat te waarborgen, dient u het wasgoed te sorteren volgens:

- de textielsoort
- het droogprogramma
- Verzorgingssymbolen die op de textiel-labels staan.

Droog uitsluitend wasgoed dat hier, volgens het label, tegen bestand is of dat is voorzien van de volgende textielbehandelingssymbolen:

- ☀ = Drogen bij normale temperatuur (**Intensief drogen** ☀)
- ☁ = Drogen bij lage temperatuur (**Voorzichtig drogen** ☁)

De volgende textielsoorten mogen niet worden gedroogd:

- ☒ = textielverzorgingssymbool "niet geschikt voor droogtrommel".
- Wol of textiel dat wol bevat.
- Fijne stoffen (zijde, synthetische gordijnen).
- Textiel dat schuimrubber of soortgelijke materialen bevat.
- Textiel dat behandeld is met ontvlambare vloeibare stoffen, bijv. met vlekkenverwijderaars, petroleum, ether, verdunners. Risico van explosie!
- Textiel dat nog haarspray of soortgelijke substanties bevat.

## Aanwijzingen

- Met de hand gewassen textiel dient voor het drogen met het juiste centrifuge-toerental te worden gewassen.
- Voor het drogen centrifugereren met het optimale toerental. Een centrifuge-toerental van meer dan 1000 omw./min wordt aanbevolen voor katoen, meer dan 800 omw./min voor kreukherstellend textiel.
- Strijk het wasgoed niet onmiddellijk na het drogen. Het wordt aanbevolen het wasgoed eerst op te rollen, zodat het restvocht gelijkmatig wordt verdeeld.
- Om een goed droogresultaat te krijgen dienen dekbedden, badstof en andere grote stukken apart te worden gedroogd. Droog niet meer dan vijf badstofstukken (of 4 kg) tegelijk.
- Overschrijd de maximale capaciteit niet.

## Apparaat bedienen

### Was-/droogautomaat voorbereiden

De wasdroogcombinatie werd vóór het verlaten van de fabriek getest. Om het resterende water van het testen te verwijderen moet de eerste wasbeurt zonder wasgoed met het programma **Trommel reinigen** worden uitgevoerd.

Vóór de eerste was/het eerste drogen → *Blz. 19*

#### Aanwijzing:

- Schakel een beschadigde wasdroogcombinatie nooit in!
  - Neem contact op met de servicedienst → *Blz. 48*
1. Stekker in wandcontactdoos doen.
  2. Kraan opendraaien.  
Vanwege de watercondensatietechnologie voor het drogen, moet de aangesloten waterkraan tijdens het droogproces geopend blijven, anders kan geen correct droogproces gegarandeerd worden.

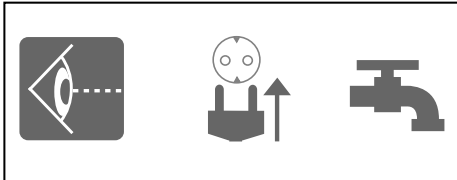

3. Deur openen.

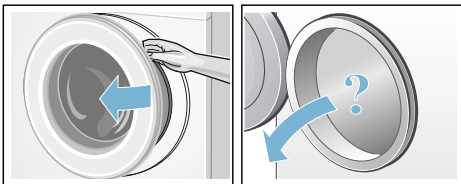

## Programma kiezen/Apparaat inschakelen

#### Aanwijzing:

Wanneer u de kinderbeveiliging hebt geactiveerd, dan moet u deze eerst deactiveren voordat u een programma kunt instellen.

- Kies het gewenste programma met de programmakiezer. De knop kan in beide richtingen worden gedraaid. De was-droogautomaat is ingeschakeld.

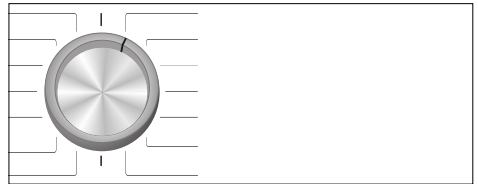

Op het display verschijnt voor het gekozen programma doorlopend:

- Programmaduur,
- de voorinstelde temperatuur,
- de maximale belading (wanneer de deur geopend is).

## Wasprogramma aanpassen

U kunt de weergegeven standaardinstellingen gebruiken of het gekozen programma door veranderingen van de voorinstellingen of keuze van extra functies optimaal aan het wasgoed aanpassen. De selecteerbare instellingen en extra functies hangen af van het gekozen was-/droogprogramma.

Programma-overzicht → *Blz. 33*

## Aanwijzingen

- Opties kunnen al naar gelang de programmavoortgang worden geselecteerd, gedeselecteerd of gewijzigd.
- Alle toetsen zijn gevoelig, licht aanraken is voldoende. Bij kiezen en vasthouden van de toetsen **Temp. °C**, **Centrifugeren**, **Klaar in** worden de instelmogelijkheden automatisch na elkaar weergegeven.

## Wijzigen van de voorinstelling van een wasprogramma, bijv. wastemperatuur:

- Toets **Temp. °C** selecteren, om de gewenste wastemperatuur in te stellen.

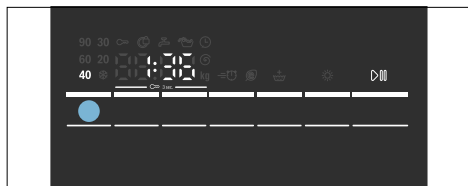

## Wijzigen van de extra functies van een wasprogramma, bijv. selectie van Speed:

- De toets **Speed/Eco** net zo lang indrukken tot het indicatielampje  ingeschakeld wordt.

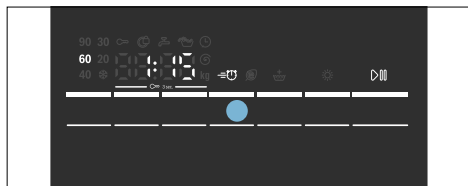

## Aanwijzing:

Na het wijzigen van de voorinstellingen en/of extra functies kan de programmaduur wijzigen.

## Droogprogramma aanpassen

### Aanwijzing:

Is slechts het droogprogramma of wassen en drogen zonder onderbreking geselecteerd, dan kunt u de voorinstelling van het droogprogramma indien gewenst wijzigen. Programma-overzicht → Blz. 33

### Voorinstellingen van een droogprogramma wijzigen:

- Toets  **Drogen** selecteren, om de gewenste droogmodus of de droogtijd in te stellen (alleen voor een programma voor individuele droging mogelijk).

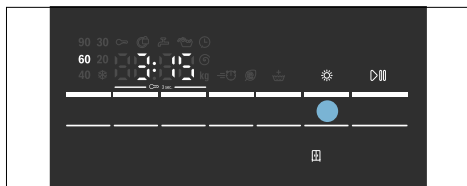

### Aanwijzing:

Na het wijzigen van de voorinstellingen voor het droogprogramma kan de programmaduur wijzigen.

## Wasgoed in de machine doen

### **Waarschuwing** **Levensgevaar!**

Wasgoed dat vóór het wassen met een reinigingsmiddel met oplosmiddel, bijv. vlekkenmiddel of wasbenzine is behandeld, kan na vullen in de wasdroogautomaat tot een explosie leiden. Het wasgoed van tevoren met de hand grondig uitspoelen.

## Aanwijzingen

- Grote en kleine stukken wasgoed samen in de trommel doen. Wasgoed met verschillende grootte verdeelt zich beter bij het centrifugeren. Individuele stukken wasgoed kunnen tot onbalans leiden.
  - Houd de aangegeven maximale belading aan. Overbelading vermindert het wasresultaat en bevordert kreukvorming.
1. Voorgesorteerd wasgoed uit elkaar gevouwen in de trommel doen.
  2. Let erop dat er geen wasgoed tussen vuldeur en rubberen manchets ingeklemd raakt.

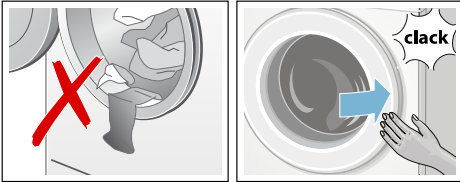

3. Sluit de vuldeur.

**Aanwijzing:** Het indicatielampje op de toets **Start/Bijvullen** knippert en in het indicatieveld verschijnen tevens continu de voorinstellingen van het programma. Wijzigingen van de voorinstellingen zijn mogelijk.

## Vullen met was- en wasverzorgingsmiddel

### Attentie!

#### Beschadiging van het apparaat

Wasmiddelen en middelen voor de voorbehandeling van wasgoed (bijv. vlekkenverwijderaars en voorwassprays) kunnen het oppervlak van de wasdroogcombinatie aantasten. Houd deze middelen uit de buurt van de oppervlakken van de wasdroogcombinatie. Neem met een vochtige doek eventuele sprayresten en andere resten/druppels van het oppervlak van de wasdroogcombinatie af.

## Dosering

Doseer de wasmiddelen en verzorgingsproducten aan de hand van:

- de waterhardheid (informeer bij uw waterleidingbedrijf),
- de specificaties van de producent op de verpakking,
- de hoeveelheid wasgoed,
- de mate van verontreiniging.

## Vullen van de wasmiddellade

1. Trek de wasmiddellade open.

### ⚠ Waarschuwing Oog-/huidirritatie!

- Wanneer de wasmiddellade wordt geopend terwijl de machine draait, kan er wasmiddel/verzorgingsproduct uit lopen. Open de lade voorzichtig. Wanneer wasmiddel/verzorgingsmiddel in contact komt met ogen of huid, spoel dan grondig. Raadpleeg een arts in geval van per ongeluk innemen.
2. Doe het wasmiddel en/of reinigingsmiddel in de lade.

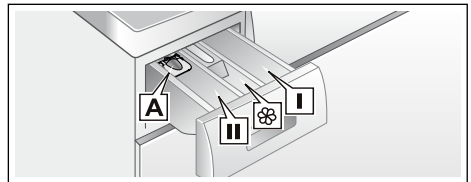

- Compartment **I** Wasmiddel voor voorwas.
- Compartment  Wasverzachter, stijfseel. De maximale capaciteit niet overschrijden.
- Compartment **II** Wasmiddel voor hoofdwash, waterontharder, bleekmiddel, vlekkenmiddel.
- Compartment **A\*** voor het doseren van vloeibaar wasmiddel.

\*afhankelijk van het model

## Aanwijzingen

- Houd u bij het doseren van alle wasmiddelen, reinigingshulpmiddelen, verzorgingsproducten en reinigingsmiddelen altijd aan de aanwijzingen van de fabrikant.
- Dikvloeibare wasverzachters en conditioneringsmiddelen dienen altijd te worden verdund met water. Hierdoor worden verstoppingen voorkomen.
- Wees voorzichtig bij het openen van de wasmiddellade wanneer de machine draait.
- Wanneer er alleen een droogprogramma is geselecteerd, doe dan geen wasmiddel en/of verzorgingsproduct in de machine.

## Doseerhulp\* voor vloeibaar wasmiddel

\*afhankelijk van het model

Plaats de doseerhulp om de juiste hoeveelheid vloeibaar wasmiddel te bepalen:

1. Trek de wasmiddellade open. Druk de inzet naar beneden en verwijder de lade volledig.
2. Schuif de doseerhulp naar voren, buig hem naar beneden en klik hem op zijn plaats.
3. Plaats de wasmiddellade weer terug.

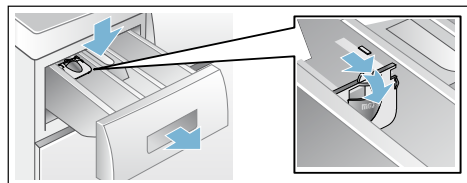

**Aanwijzing:** Gebruik de doseerhulp niet voor gel-wasmiddelen en waspoeder of voor programma's met voorwas of wanneer "Klaar in" is geselecteerd.

**Voor modellen zonder doseerhulp,** giet het vloeibare wasmiddel in het juiste compartiment en plaats dit in de trommel.

## Starten van het programma

Kies de toets **Start/Bijvullen**. De indicatielamp brandt en het programma start.

**Aanwijzing:** Wanneer u het programma tegen onbedoeld wijzigen wilt beveiligen, selecteer dan als volgt de kinderbeveiliging

Op het display wordt tijdens het programma de Klaar in tijd resp. na het begin van het wasprogramma de programmaduur en worden de symbolen voor de programmavoortgang getoond.

Display → Blz. 23

## Kinderslot

U kunt de wasdroogcombinatie tegen onbedoeld wijzigen van de ingestelde functies beveiligen. Hiervoor na de start van het programma de kinderbeveiliging activeren.

Activeren/deactiveren: toetsen **Centrifugeren** en **Klaar in** ca. 3 seconden lang indrukken. Het symbool ∞ brandt op het display. Wanneer het toetsignaal geactiveerd is, klinkt een akoestisch signaal.

- ∞ brandt: kinderbeveiliging is geactiveerd.
- ∞ knippert: kinderbeveiliging is geactiveerd en de programmakiezer werd verdraaid. Om te voorkomen dat het ∞ symbool knippert, de programmakiezer op het uitgangsprogramma terugzetten. Het symbool brandt weer.

## Aanwijzing:

De kinderbeveiliging kan tot de volgende programmastart geactiveerd blijven, ook nadat de wasdroogcombinatie uitgeschakeld is. Dan moet u vóór het starten van het programma de kinderbeveiliging deactiveren en eventueel na de programmastart weer activeren.

## Wasgoed bijvullen

Na de programmastart kan men naar behoefte was toevoegen of uitnemen.

Toets **Start/Bijvullen** kiezen. De wasdroogcombinatie controleert of bijvullen mogelijk is.

### Aanwijzingen

- Bij een hoge waterstand, een hoge temperatuur of een draaiende trommel blijft de vuldeur om veiligheidsredenen vergrendeld en is bijvullen niet mogelijk. Wanneer op het display het volgende wordt weergegeven:  brandt → Bijvullen niet mogelijk. Om het programma te hervatten de toets **Start/Bijvullen** kiezen.
- Deur niet openen, voordat het deurvergrendelingsymbool  is gedoofd.
- Vuldeur niet te lang open laten staan – er kan water uit het wasgoed naar buiten lopen.
- De functie bijvullen kan tijdens de droogfase niet geactiveerd worden.

## Programma wijzigen

Wanneer u per ongeluk een verkeerd programma heeft gestart, kunt u het programma als volgt wijzigen:

1. **Start/Bijvullen** kiezen.
2. Een ander programma kiezen. Eventueel voorinstellingen van het gekozen programma wijzigen en extra functies kiezen.
3. **Start/Bijvullen** kiezen. Het nieuwe programma begint van voor af aan.

## Programma onderbreken of beëindigen

Bij wasprogramma's met hogere temperatuur:

1. Toets **Start/Bijvullen** kiezen.
2. Voor het afkoelen van het wasgoed **Spoelen**.
3. Toets **Start/Bijvullen** kiezen.

Bij wasprogramma's met lage temperatuur:

1. Toets **Start/Bijvullen** kiezen.
2. **Centrif./Afpomp..**
3. Toets **Start/Bijvullen** kiezen.

Bij droogprogramma's:

1. **Drogen** of **Voorzichtig drogen** kiezen.
2. Toets  **Drogen** kiezen en 20 minuten droogtijd instellen.
3. Toets **Start/Bijvullen** kiezen.

## Einde van het programma

**End** of **----** (**Spoelstop** = zonder eindcentrifugeren) verschijnt in het display en er klinkt een akoestisch signaal.

Geluidssterkte van het signaal instellen → *Blz. 40*

Wanneer **----** (**Spoelstop** = zonder eindcentrifugeren) gekozen, **Start/Bijvullen** kiezen, om het eindcentrifugeren te starten.

## Aanwijzingen

- Het programma wordt met het afpompen van het water en met het centrifugeren van het wasgoed voortgezet (het standaard-centrifugetoerental kan tevoren gewijzigd worden).
- Als alleen het water afgepompt moet worden ca. 1 minuut na de programmastart de toets **Start/Bijvullen** indrukken, voordat het centrifugeren begint. Het programma wordt onderbroken en de deurvergrendeling wordt opgeheven. Het wasgoed kan uit de trommel gehaald worden.
- Wanneer in het display **Hot (heet)** knippert, voordat het droogprogramma is beëindigd, dan is de temperatuur in de trommel hoog. Het programma voor het afkoelen van de trommel wordt uitgevoerd, totdat de temperatuur in de trommel is verlaagd.
- Het anti-kreuk proces start na afronding van het droogproces, om kreuk van het wasgoed te voorkomen, wanneer u het wasgoed niet tijdig uit de machine neemt. Het proces duurt ca. 30 minuten. **0:00** wordt op het tijddisplay weergegeven en het symbool ☺ wordt als statussymbool weergegeven. U kunt op elke willekeurige knop drukken of de programmaknop naar een andere positie draaien om dit proces te beëindigen. Dan wordt de deur vrijgegeven en kan het wasgoed worden uitgenomen.

## Na het wassen/drogen

1. Vuldeur openen en wasgoed eruit halen.
2. Programmakiezer op **Uit** zetten. Het apparaat wordt uitgeschakeld.
3. Kraan dichtdraaien.  
**Niet nodig bij modellen met Aquestop.**

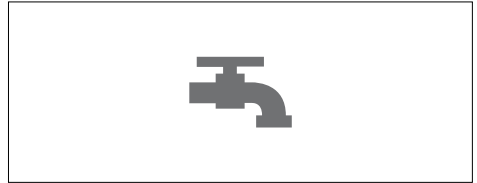

## Aanwijzingen

- Geen wasgoed in de trommel vergeten. Deze kunnen bij de volgende wasbeurt verkleuren of een ander stukken doen verkleuren.
- Eventueel aanwezige voorwerpen uit de trommel en de rubbermanchet verwijderen – roestgevaar.

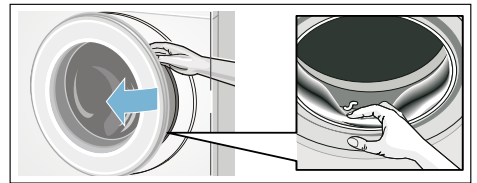



























- Vuldeur en wasmiddellade open laten zodat het restwater kan opdrogen.
- Altijd wasgoed eruit halen.
- Altijd het programma-einde afwachten, omdat anders het apparaat nog vergrendeld kan zijn. Vervolgens het apparaat inschakelen en wachten op de ontgrendeling.
- Wanneer het display na afloop van het programma niet verlicht is, dan is de energiebesparingsmodus actief. Om het te activeren kiest u een willekeurige toets.





















## Programma-overzicht



### Programma's op de programmakiezer

Programma/Soort wasgoed	Opties/Aanwijzingen
<p><b>Programmanaam</b></p> <p>Korte toelichting bij het programma en voor welke textielsoorten het geschikt is.</p>	<p>maximale belading conform EN50229</p> <p>maximale belading voor het wassen/</p> <p>maximale belading voor het drogen</p> <p>kiesbare temperatuur in °C</p> <p>te kiezen centrifugetoerental in tpm</p> <p>mogelijke extra functies voor het wassen</p> <p>mogelijke extra functies voor het drogen</p>
<p><b>Katoen</b></p> <p>Standaard wasprogramma voor stevig textiel van katoen of linnen.</p> <p><b>Aanwijzing:</b> * Gereduceerde belading voor  extra functie.</p>	<p>max. 7.0(5.0)* kg/4.0 kg</p> <p> (koud) – 90 °C</p> <p>----, <b>400 – 1500</b> T/min</p> <p>, , </p> <p>, </p>
<p><b>+ Voorwas</b></p> <p>Energie-intensief programma voor sterk verontreinigd stevig textiel van katoen of linnen.</p> <p><b>Aanwijzing:</b> * Gereduceerde belading voor  extra functies.</p>	<p>max. 7.0(5.0)* kg/4.0 kg</p> <p> (koud) – 90 °C</p> <p>----, <b>400 – 1500</b> T/min</p> <p>, , </p> <p>, </p>
<p><b>Kreukherstellend</b></p> <p>Textiel van synthetische of gemengde weefsels.</p>	<p>max. 4.0 kg/2.5 kg</p> <p> (koud) – 60 °C</p> <p>----, <b>0 – 1200</b> T/min</p> <p>, , </p> <p>, </p>
<p><b>Snel + Mix</b></p> <p>Gemengde belading van katoenen en synthetisch textiel.</p>	<p>max. 4.0 kg/2.5 kg</p> <p> (koud) – 40 °C</p> <p>----, <b>0 – 1500</b> T/min</p> <p>, , </p> <p>, </p>

Programma/Soort wasgoed	Opties/Aanwijzingen
<p><b>Allergie plus</b> Stevig textiel van katoen of linnen.</p> <p><b>Aanwijzingen</b></p> <ul style="list-style-type: none"> <li>■ Bijzonder geschikt voor hoge hygiënische vereisten of bijzonder gevoelige huid, dankzij langer wassen bij een vaste temperatuur, met een hoger waterniveau en langere spoelcyclus.</li> <li>■ * Gereduceerde belading voor ☹️ extra functies.</li> </ul>	<p>max. 6.5(5.0)* kg/4.0 kg</p> <p>❄️ (koud) – 60 °C</p> <p>-----, <b>400 – 1500</b> T/min</p> <p>☹️, 🌀, 🏠</p> <p>📦, ❄️</p>
<p><b>HygiëneCare</b> Een innovatief programma voor de voorbehandeling van gedroogd wasgoed door hete lucht (tot 70 °C) voor hoge hygiënische vereisten, aansluitend volgt een wascyclus bij lage temperatuur. Hierdoor is hygiëne alsmede het verzorgen van het textiel mogelijk. Geschikt voor de meeste niet gevoelige textielsoorten.</p>	<p>max. 4.0 kg/4.0 kg</p> <p>❄️ (koud) – 30 °C</p> <p>-----, <b>0 – 1500</b> T/min</p> <p>☹️, 🌀, 🏠</p> <p>📦, ❄️</p>
<p><b>Dons</b> Machinewasbaar met dons gevuld textiel</p> <p><b>Aanwijzingen</b></p> <ul style="list-style-type: none"> <li>■ Grote stukken afzonderlijk wassen.</li> <li>■ Een speciaal donswasmiddel gebruiken.</li> </ul>	<p>max. 1.5 kg/1.0 kg</p> <p>❄️ (koud) – 60 °C</p> <p>-----, <b>0 – 1200</b> T/min</p> <p>☹️, 🌀, 🏠</p> <p>📦, ❄️</p>
<p><b>Spoelen</b> Handwasbaar textiel, extra spoelen met centrifugereren</p>	<p>– /max. 4.0 kg</p> <p>–</p> <p>-----, <b>0 – 1500</b> T/min</p> <p>🏠</p> <p>📦</p>
<p><b>Centrif./Afpomp.</b> Alleen centrifugereren met selecteerbaar centrifugetoerental. Om het programma <b>Afpomp.</b> te kiezen, het centrifugetoerental op <b>0</b>.</p>	<p>– /max. 4.0kg</p> <p>–</p> <p><b>0 – 1500</b> T/min</p> <p>–</p> <p>📦</p>
<p><b>Extra snel 15'/Wassen&amp;Drogen 60'</b> Voor kleine hoeveelheden (≤1 kg) licht verontreinigde wasgoed van katoen, linnen, synthetisch materiaal of gemengd weefsel. Ca. 15 min wastijd. Wanneer de droogfunctie is gekozen, volgt daarna een ca. 45 min lang droogproces.</p>	<p>max. 2.0 kg/1.0 kg</p> <p>❄️ (koud) – 40 °C</p> <p>-----, <b>0 – 1200</b> T/min</p> <p>–</p> <p>📦</p>

Programma/Soort wasgoed	Opties/Aanwijzingen
<p><b>Wol</b> </p> <p>Hand-en machinewasbaar textiel van wol of met wolaandeel. Bijzonder voorzichtig wasprogramma om krimpen van het wasgoed te voorkomen, met langere programmapauzes (het textiel rust in het sop).</p> <p><b>Aanwijzing:</b></p> <ul style="list-style-type: none"> <li>■ Wol is een dierlijk product, bijv. angora, alpaca, lama, schaaap.</li> <li>■ Een machinewasmiddel gebruiken dat geschikt is voor wol.</li> </ul>	<p>max. 2.0 kg/ -</p> <p> (koud) – 40 °C</p> <p>-----, <b>0</b> – 800 T/min</p> <p>-</p> <p>-</p>
<p><b>Fijn/zijde</b></p> <p>Voor fijne, wasbare textiel, bijv. van zijde, satijn, synthetische of gemengde weefsels.</p> <p><b>Aanwijzing:</b></p> <p>Een machinewasmiddel gebruiken dat geschikt is voor fijne of zijde.</p>	<p>max. 2.0 kg/ -</p> <p> (koud) – 40 °C</p> <p>-----, <b>0</b> – 800 T/min</p> <p>, , </p> <p>-</p>
<p><b>Trommel reinigen</b></p> <p>Speciaal programma voor de trommelhygiëne of het verwijderen van pluizen:</p> <p>90 °C = anti-bacterieel programma, geen wasmiddel gebruiken.</p> <p>40 °C = anti-bacterieel programma, speciaal trommelreinigingsmiddel kan worden gebruikt;</p> <p> (koud)= pluizenverwijderprogramma voor het verwijderen van pluizen, welke zich bij het drogen in de trommel verzameld hebben</p>	<p>0</p> <p> (koud), 40, 90 °C</p> <p><b>1200</b> T/min</p> <p>-</p> <p>-</p>
<p><b>Vorzichtig drogen</b> </p> <p>Individueel programma voor het voorzichtig drogen van kleding bij lage temperatuur.</p> <ul style="list-style-type: none"> <li>- bij selectie van  wordt het wasgoed automatisch kastdroog,</li> <li>- bij selectie van  wordt het wasgoed automatisch extra droog,</li> <li>- zelfgedefinieerde droogtijd selecteerbaar van 20, 60 tot 120 minuten</li> </ul> <p><b>Aanwijzing:</b></p> <p>** de 20-minuten droogtijd is bedoeld voor het afkoelen van het wasgoed en de machine na het droogproces.</p>	<p>- /max. 2.5 kg</p> <p>-</p> <p>-</p> <p>-</p> <p>, , Drogen (tijdprogramma)**</p>
<p><b>Intensief drogen</b> </p> <p>Normaal individueel droogprogramma voor het drogen van kleding bij hogere temperatuur.</p> <ul style="list-style-type: none"> <li>- bij selectie van  wordt het wasgoed automatisch kastdroog,</li> <li>- bij selectie van  wordt het wasgoed automatisch extra droog,</li> <li>- zelfgedefinieerde droogtijd selecteerbaar van 20, 60 tot 120 minuten</li> </ul> <p><b>Aanwijzing:</b></p> <p>** de 20-minuten droogtijd is bedoeld voor het afkoelen van het wasgoed en de machine na het droogproces.</p>	<p>- /max. 4.0 kg</p> <p>-</p> <p>-</p> <p>-</p> <p>, , Drogen (tijdprogramma)**</p>

## Droogtabel

Soort belading	Aanbevolen droogtemperatuur	Belading voor drogen (kg)	Geschatte droogtijd in min	
			Kastdroog 	Extra droog 
<b>Katoen/Bonte was</b> (Kleurecht textiel van katoen of linnen, zoals ondergoed, T-shirts, truien, theedoeken, badstof handdoeken, bedlakens, tafelkleden, werkkleding, badlakens)	<b>Drogen</b>	0.5 - 2.0	40 - 90	60 - 100
		2.0 - 3.0	90 - 150	100 - 180
		3.0 - 4.0	150 - 190	180 - 225
<b>Kreukherstellend</b> (Textiel van synthetische- of gemengde weefsels zoals overhemden, sportkleding)	<b>Voorzichtig drogen</b>	0.5 - 1.5	35 - 75	40 - 120
		1.5 - 2.5	75 - 120	120 - 190
	<b>Droogprogramma</b>	<b>Belading voor drogen (kg)</b>	<b>Instelbare droogtijd (min)</b>	
	<b>Drogen (Tijdprogramma)</b>	~ 1.0	60	
		~ 2.5	120	
i	De tijden zijn geschatte waarden en hebben betrekking op een normale belading, het standaard-centrifugeerprogramma en de ruimtetemperatuur.			
i	De maximaal selecteerbare droogtijd is 120 minuten. Als het gewicht van het wasgoed meer dan 2,5 kg is: automatisch drogen kiezen. Deze functie wordt aanbevolen voor goede droogresultaten en om energie te besparen. Het 20-minuten-droogprogramma dient voor afkoeling van het wasgoed.			
i	Om een gelijkmatig droogresultaat te behalen, moet u dik textiel scheiden van licht textiel. Scheid bijvoorbeeld badstof handdoeken van overhemden.			
i	Extra droog  wordt aangeraden voor badstof handdoeken en ander groot en dik textiel.			
i	Reduceer de maximale belading voor badstof handdoeken tot 4 kg, om een grondig droogresultaat te behalen.			
i	Wol mag niet in de wasdroger gedroogd worden.			
i	Om er voor te zorgen dat het wasgoed na het drogen minder gekreukt is, minder wasgoed laden.			

## Stijven

**Aanwijzing:** Het wasgoed mag niet met wasverzachter gespoeld zijn.

Stijven in alle wasprogramma's met vloeibaar stijfsel. Doseer het stijfsel volgens instructies van de fabrikant in het compartiment  (eventueel eerst schoonmaken).

## Verven/Ontkleuren

Verf uitsluitend in het huishouden gebruikelijke hoeveelheden. Zout kan roestvrijstaal aantasten! Houd de instructies van de producent van de verf aan! Ontkleur het wasgoed **niet** in de was-droogautomaat!

## Inweken

1. Inweek-/wasmiddel volgens opgave van de fabrikant in compartiment **II** doen.
2. Programmakiezer op **Katoen 60°C** zetten en **Start/Bijvullen** kiezen.
3. Na ca. 10 minuten **Start/Bijvullen** kiezen om het programma te stoppen.
4. Na de gewenste inweektijd **Start/Bijvullen** opnieuw kiezen, om het programma te hervatten of programma wijzigen.

**Aanwijzing:** Wasgoed van dezelfde kleur in de trommel doen. Geen extra wasmiddel nodig, het inweeksop wordt ook gebruikt voor het wassen.

## **P+** Standaardinstellingen van het programma wijzigen

U kunt de voorinstellingen van gekozen programma's wijzigen: De instellingen kunnen ook gewijzigd worden, terwijl het gekozen programma loopt. De uitwerkingen hangen af van de programmavoortgang.

### Temp. °C

1: De aangegeven wastemperatuur kan worden gewijzigd. De maximum instelbare wastemperatuur varieert, afhankelijk van het geselecteerde programma.

Overzicht van programma's → *Blz. 33*

### Centrifugeren

2: Voor en tijdens het programma kunt u afhankelijk van de programmavoortgang het centrifugetoerental (in T/min.; omwentelingen per minuut) wijzigen. Instelling - - - - (**Rinse stop (spoelstop)**) = zonder eindcentrifugeren), wasgoed blijft na de laatste spoelcyclus in het water liggen. Instelling **0** (zonder centrifugecyclus), spoelwater alleen afpompen, geen centrifugecyclus. Het maximum centrifugetoerental is afhankelijk van het programma en het model.

Programma-overzicht → *Blz. 33*

## Klaar in

: De Klaar in tijd (programma-einde) vastleggen.

**Aanwijzing:** Bij selectie van het programma wordt de betreffende programmaduur weergegeven. De programmaduur wordt bij een lopend programma automatisch aangepast, wanneer bijv. vanwege wijzigingen in de programmavoorinstellingen een wijziging van de programmaduur noodzakelijk is.

Vóór de programmastart kan het programma-einde in stappen van 1 uur tot maximaal **24h** vooringesteld worden.

Na de programmastart wordt de vooringestelde tijd getoond, bijv. **8h**, en deze begint af te lopen totdat het wasprogramma begint. Daarna wordt de programmaduur weergegeven, bijv. **2:30**.

De ingestelde tijd kan na de programmastart als volgt worden gewijzigd:

1. Toets **Start/Bijvullen** kiezen.
2. Toets **Klaar in** kiezen en dan de Klaar in tijd wijzigen.
3. Toets **Start/Bijvullen** kiezen.

## Drogen

: De droogfunctie kan met deze toets geactiveerd, gedeactiveerd en ingesteld worden. Wassen en drogen zonder onderbreking is alleen in de automatische modus mogelijk. Als het programma voor alleen drogen wordt gekozen, dan kunt u kiezen uit automatisch drogen of tijddrogen met een droogduur naar wens.

## Aanwijzingen

- Programmakeuze in positie **Drogen** of **Voorzichtig drogen** voor de keuze van het betreffende droogprogramma.

Programma-overzicht → Blz. 33

De standaard droogmodus is . In deze modus wordt de droogtijd automatisch ingesteld op basis van de hoeveelheid wasgoed. Het resultaat is kastdroog wasgoed. De droogmodus kan op  ingesteld worden, om extra droge was te krijgen; of op voorkeuze van de droogtijd, welke door het kiezen van de toets  **Drogen** vastgelegd kan worden.

**Kastdroog** (): voor eenlaags textiel. De kledingstukken kunnen worden opgevouwen of in een kast opgehangen worden.

**Extra droog** (): voor textiel van dikke, meerlaagse stoffen, die langer gedroogd moeten worden.

Kledingstukken kunnen gevouwen in een kast of opgehangen worden. Het wasgoed is droger dan kastdroog.

- Programmaselectie in wasprogramma's en wanneer wassen en drogen zonder onderbreking is gewenst voor **optionele droogprogramma's**:
  1. Toets  **Drogen** indrukken en de functie  of  activeren.
  2. De maximale belading voor het drogen niet overschrijden. Overzicht van de programma's → Blz. 33
  3. Het maximale centrifugetoerental van het wasprogramma wordt automatisch gekozen, om een goed droogresultaat te realiseren.

## **P+** Kiezen van extra functies

U kunt de gewenste extra functies door het drukken op de betreffende toets kiezen.

### Speed

[1]: Om in kortere tijd te wassen bij een wasresultaat vergelijkbaar met het standaardprogramma.

**Aanwijzing:** De maximale belading niet overschrijden.

Programma-overzicht → *Blz. 33*

### Eco

[2]: Energiezuinig wassen, door verlagen van de temperatuur terwijl een constant wasresultaat wordt behaald.

**Aanwijzing:** De wastemperatuur is lager dan de geselecteerde temperatuur. Voor speciale hygiënevereisten wordt aanbevolen een hogere temperatuur te kiezen of

**Allergie plus** extra functie.

### Extra spoelen

[3]: Extra spoelcyclus. Voor gebieden met zeer zacht water of voor verdere verbetering van het spoelresultaat.

## Geluidsterkte van het signaal instellen

### Geluidsterkte van het signaal instellen

#### 1. Instellingsmodus voor geluidsterkte signaal activeren

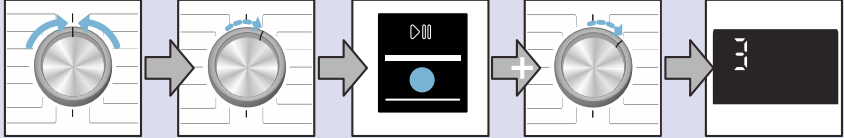

Op **Uit** zetten

1 stap met de wijzers van de klok mee.

**Start/Bijvullen** indrukken en vasthouden en

1 stap met de wijzers van de klok mee.

loslaten

#### 2. a) Volume voor **instructiesignalen instellen**

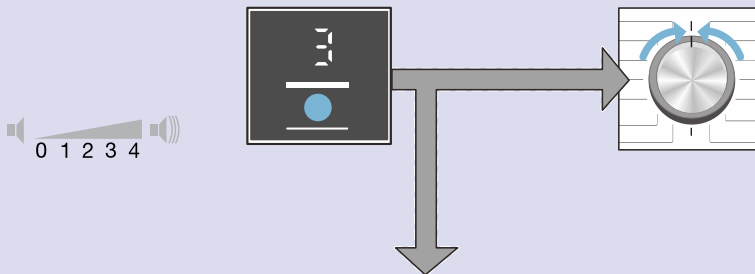

Toets **Klaar in** indrukken en volume instellen

of

Op **Uit** zetten, om de instelmodus voor het signaalvolume te verlaten

#### 2. b) Volume van de **toetssignalen instellen**

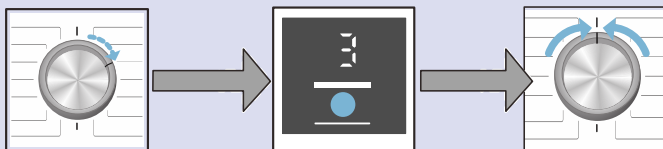

1 stap met de wijzers van de klok mee.

Toets **Klaar in** indrukken en volume instellen

Op **Uit** zetten, om de instelmodus voor het signaalvolume te verlaten





## Reinigen en onderhouden

### ⚠ Waarschuwing

#### Gevaar van elektrische schok!!

Bij contact met onder spanning staande onderdelen bestaat er levensgevaar. Schakel het apparaat uit trek de stekker uit het stopcontact.

### ⚠ Waarschuwing

#### Kans op vergiftiging!!

Door oplosmiddel houdende reinigingsmiddelen, bijv. wasbenzine in de was-droogautomaat kunnen giftige dampen ontstaan. Gebruik geen oplosmiddelhoudende reinigingsmiddelen.

### Attentie!

#### Schade aan het apparaat

Door oplosmiddelhoudende reinigingsmiddelen, bijv. wasbenzine, kunnen oppervlakken en onderdelen van de wasdroger beschadigd raken. Gebruik geen oplosmiddelhoudende reinigingsmiddelen.

## Buitenkant van het apparaat/ Bedieningspaneel

- Verwijder direct wasmiddel- en reinigingsresten.
- Neem de behuizing en het bedieningspaneel af met een zachte, vochtige doek.
- Gebruik geen schurende doekjes, schuursponsjes of reinigingsmiddelen (RVS-reiniger).
- Niet met een waterstraal reinigen.

## Wastrommel

Gebruik een chloorvrij reinigingsmiddel, geen staalwol.

## Ontkalken

Bij een correcte dosering van het wasmiddel is ontkalken niet nodig. Indien toch: te werk gaan volgens de aanwijzingen van de fabrikant van het ontkalkingsmiddel. Geschikte ontkalkers zijn verkrijgbaar via onze website of via de klantenservice.  
→ Blz. 48

## Schoonmaken van de wasmiddellade

Als er resten wasmiddel of wasverzachter aanwezig zijn kunt u dit als volgt schoonmaken:

1. Wasmiddellade uittrekken. Inzetstuk naar beneden drukken en de lade er helemaal uithalen.
2. Inzetstuk eruit halen: met de vinger het inzetstuk van onder naar boven drukken.

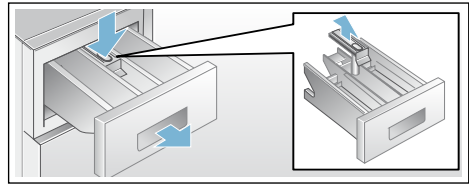

3. Inspoellade en inzetstuk met water en een borstel reinigen en afdrogen.
4. Inzetstuk plaatsen en vastklikken (cilinder op geleidestift steken).
5. Wasmiddellade erin schuiven.

**Aanwijzing:** Wasmiddellade open laten zodat het resterende vocht kan opdrogen.

## Afvoerpomp verstopt

### Waarschuwing

#### Risico van verbranding!

Zeepsop wordt heet bij het wassen op hoge temperaturen. Door contact met heet zeepsop kunnen brandwonden ontstaan.

Laat het zeepsop afkoelen.

1. De waterkraan dichtdraaien, zodat er geen water meer toestroomt dat via de afvoerpomp afgevoerd moet worden.
2. Apparaat uitschakelen. Stekker uit het stopcontact halen.
3. Serviceklep openen en verwijderen.

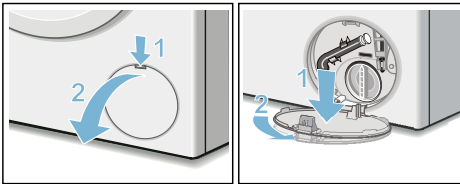

4. Aftapslang uit de houder halen. Stopje verwijderen, zeepsop in een geschikte opvangbak laten stromen. Stopje erin drukken en aftapslang in de houder zetten.

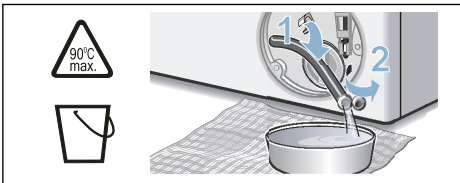

5. Pompdeksel voorzichtig losschroeven, er kan restwater uit lopen. Binnenruimte, schroefdraad van het pompdeksel en pomphuis reinigen. De waaier van de pomp moet gedraaid kunnen worden. Pompdeksel weer plaatsen en vastschroeven. De greep moet verticaal staan.

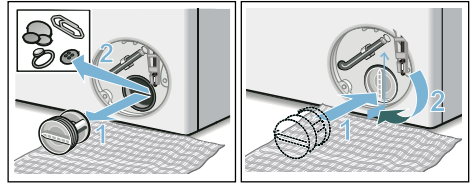

6. Serviceklep plaatsen, inklikken en sluiten.

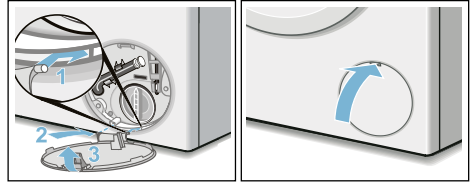

**Aanwijzing:** Om te voorkomen dat bij de volgende wasbeurt ongebruikt wasmiddel in de afvoer wegloopt: 1 l water in compartiment II gieten en het programma **Centrif./Afpomp.** starten (moet nu afgepompt worden: **Centrifugeren** (Centrifuge-toerental) op **0** zetten).

## Afvoerslang aan de sifon verstopt

1. Draai de programmakiezer op **Uit**. Trek de voedingskabel uit het stopcontact.
2. Maak de slangclip los, verwijder voorzichtig de afvoerslang. Er kan restwater uitlopen.
3. Reinig de afvoerslang en het sifoninsteekende.

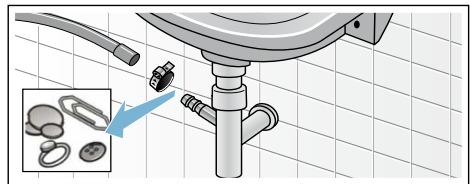

4. Bevestig de afvoerslang weer en borg het aansluitpunt met de slanglem.

## Zeef in de watertoevoer verstopt.

### **Waarschuwing** **Levensgevaar!**

Het aqua-stop-veiligheidssysteem niet onder water dompelen (bevat elektrische afsluiter).

Verlaag eerst de waterdruk in de toevoerslang.

1. Kraan dichtdraaien.
2. Willekeurig programma kiezen (behalve **Centrif./Afpomp.**).
3. **Start/Bijvullen** kiezen. Het programma ca. 40 s lang laten draaien.
4. Programmakiezer op **Uit** zetten en stekker uit het stopcontact trekken.
5. Zeef van de waterkraan reinigen: Slang loskoppelen van de kraan. Zeef met een borsteltje reinigen.

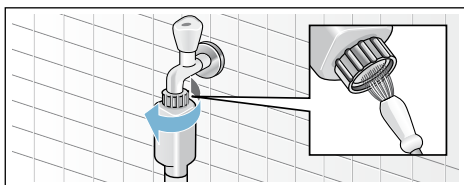

6. Zeef op de achterkant van het apparaat reinigen: Slang aan de achterkant van het apparaat eraf halen, Zeef met een tang eruit halen en schoonmaken.

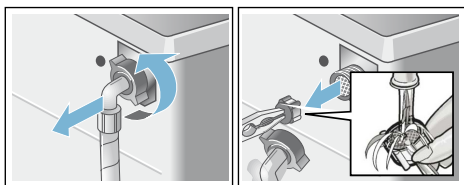

7. Slang weer aansluiten en op dichtheid controleren.

## **Storingen en hoe deze te verhelpen**

### **Noodontgrendeling, bijv. bij stroomstoring**

bijv. bij stroomstoring

Het programma loopt door als er weer stroom is.

Als het wasgoed toch uit de trommel gehaald moet worden, dan kan de deur van de wasdroogcombinatie geopend worden zoals hierna beschreven:

### **Waarschuwing** **Risico van brandwonden!!**

Bij het wassen met hoge temperaturen kunnen er bij aanraking met heet sop en wasgoed brandwonden ontstaan. Indien mogelijk laten afkoelen.

### **Waarschuwing** **Kans op letsel!**

Wanneer u in de draaiende trommel uw hand erin steekt, kunt u handletsel oplopen.

Niet met uw handen in de draaiende trommel komen.

Wacht tot de trommel niet meer draait.

### **Attentie!** **Waterschade**

Wegstromend water kan tot waterschade leiden.

Deur van de wasdroogcombinatie niet openen, wanneer door het venster water zichtbaar is.



1. Apparaat uitschakelen en de stekker uit het stopcontact halen.
2. Wassop afpompen.

nl Storingen en hoe deze te verhelpen

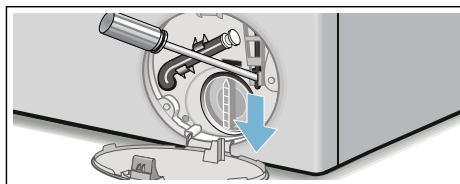
3. Noodontgrendeling met een tang of iets dergelijks naar onderen trekken en loslaten.  
De deur van de wasdroogcombinatie kan nu geopend worden.



## Aanwijzingen op het display

Aanwijzing	Oorzaak / Oplossing
	<ul style="list-style-type: none"><li>■ <b>Knippert snel + Signaaltoon:</b> De deur werd bij een te hoog waterpeil geopend. Deur sluiten en het programma met de toets <b>Start/Bijvullen</b> hervatten of het programma <b>Afpomp</b> kiezen.</li><li>■ <b>Knippert langzaam:</b> Deurvergrendelingstemperatuur te hoog om de deur te openen. Ca. 30 seconden wachten tot de deurvergrendeling is afgekoeld.</li></ul>
<b>Hot (heet)</b>	De deur kan na het droogprogramma niet worden geopend vanwege de hoge temperatuur. Het afkoelproces duurt totdat de indicatie dooft en de deur geopend kan worden.
	<ul style="list-style-type: none"><li>■ <b>Knippert</b> (geen watertoevoer): kraan open? Zeef in de watertoevoer verstopt? Zeef in de watertoevoer reinigen. → Blz. 43 Watertoevoerslang geknikt of verstopt?</li><li>■ <b>Brandt</b> (geringe waterdruk): dient alleen ter informatie. Geef invloed op de programmavoortgang. Het programma wordt verlengd.</li></ul>
<b>E:18</b>	Afvoerpomp verstopt; afvoerpomp schoonmaken. Afvoerslang bij de sifon reinigen.
<b>E:32</b>	Afwisselende weergave met <b>End (Einde)</b> na programma-afsluiting: onbalansprobleem, centrifugefase werd afgebroken.
<b>E:95</b>	Afwisselende weergave met <b>End (Einde)</b> na programma-afsluiting: geen water in de droogfase geconstateerd, kan tot slechte droogresultaten leiden.
Meer indicaties	Programmaschakelaar op <b>Uit</b> zetten. Het apparaat wordt uitgeschakeld. 5 s wachten en weer inschakelen. Verschijnt de indicatie opnieuw, schakel dan de service-dienst in.

## Storingen, wat te doen?

Storingen	Oorzaak / Oplossing
Er lekt water.	<ul style="list-style-type: none"> <li>■ De afvoerslang goed bevestigen/vervangen.</li> <li>■ Schroefkoppeling van de toevoerslang vastdraaien.</li> </ul>
Geen watertoevoer. Wasmiddel niet ingespoeld.	<ul style="list-style-type: none"> <li>■ <b>Start/Bijvullen</b> niet gekozen?</li> <li>■ Kraan niet geopend?</li> <li>■ Zeef verstopt? Zeef reinigen. → <i>Blz. 43</i></li> <li>■ Toevoerslang geknikt of ingeklemd.</li> </ul>
De deur van de wasdroogcombinatie kan niet geopend worden.	<ul style="list-style-type: none"> <li>■ Veiligheidsfunctie actief. <b>Aanwijzing:</b> Vanwege veiligheidsredenen blijft de deur van de wasmachine gesloten, wanneer het waterpeil of de temperatuur hoog is (zie → programma afbreken → <i>Blz. 31</i>), of wanneer de trommel draait.</li> <li>■ - - - - (Spoelstop) = zonder eindcentrifugeren gekozen?</li> <li>■ Openen alleen middels noodontgrendeling mogelijk? → <i>Blz. 43</i></li> <li>■ Kinderbeveiliging geactiveerd? Deactiveren. → <i>Blz. 30</i></li> </ul>
Programma start niet.	<ul style="list-style-type: none"> <li>■ <b>Start/Bijvullen</b> of <b>Klaar in</b> gekozen?</li> <li>■ Deur gesloten?</li> <li>■ Kinderbeveiliging geactiveerd? Deactiveren. → <i>Blz. 30</i></li> </ul>
Waswater wordt niet weggepompt.	<ul style="list-style-type: none"> <li>■ - - - - (Spoelstop) = zonder eindcentrifugeren gekozen?</li> <li>■ Afvoerpomp schoonmaken. → <i>Blz. 42</i></li> <li>■ Afvoerpijp en/of afvoerslang schoonmaken.</li> </ul>
Water in de trommel niet zichtbaar.	Niets aan de hand – Het water bevindt zich onderin en is daardoor niet te zien.
Centrifugereresultaat niet naar tevredenheid. Wasgoed nat/te vochtig.	<ul style="list-style-type: none"> <li>■ Niets aan de hand – het onbalanscontrolesysteem heeft de centrifugeer-cyclus afgebroken, ongelijkmatige verdeling van het wasgoed. Kleine en grote stukken wasgoed in de trommel verdelen.</li> <li>■ Te laag centrifugeertoerental gekozen?</li> </ul>
Meermalen beginnen met centrifugeren.	Niets aan de hand – Het onbalans-controlesysteem heft de onbalans op.
Resterend water in het compartiment voor wasverzorgingsmiddel.	<ul style="list-style-type: none"> <li>■ Niets aan de hand – De werking van het wasverzorgingsmiddel is niet verminderd.</li> <li>■ Eventueel het inzetstuk er uit halen. Wasmiddellade schoonmaken en opnieuw erin zetten.</li> </ul>
Compartiment  werd niet volledig uitgespoeld.	Inzetstuk uitnemen. Wasmiddellade reinigen en weer plaatsen.
Reukvorming in het apparaat.	<ul style="list-style-type: none"> <li>■ Programm <b>Trommel reinigen 90°C</b> zonder wasgoed en wasmiddel uitvoeren.</li> <li>■ Een wasmiddel gebruiken dat geschikt is voor dagelijks gebruik.</li> <li>■ Deur en wasmiddellade na gebruik open laten.</li> </ul>

Storingen	Oorzaak / Oplossing
Statusindicatie  is ingeschakeld. Er kan schuim uit de wasmiddel-lade komen.	<p>Teveel wasmiddel gebruikt?</p> <ul style="list-style-type: none"> <li>■ Een eetlepel wasverzachter mengen met ½ l water en in compartiment II doen. (Niet bij outdoor-, sportwear- en donstextiel!)</li> <li>■ Wasmiddeldosering bij volgende wasbeurt reduceren.</li> <li>■ In de handel verkrijgbaar wasmiddel met weinig schuim en wasverzorgingsmiddelen gebruiken die voor de was-/droogautomaat geschikt zijn.</li> </ul>
Harde geluiden, trillingen en "wandelen" tijdens het centrifugeren.	<ul style="list-style-type: none"> <li>■ Apparaat horizontaal gesteld? Het apparaat horizontaal stellen. → <i>Blz. 18</i></li> <li>■ Zijn de voetjes vastgezet? Voetjes van het apparaat vastzetten. → <i>Blz. 18</i></li> <li>■ Transportbeveiligingen verwijderd? Transportbeveiligingen verwijderen. → <i>Blz. 14</i></li> </ul>
Display / displaylampen werken tijdens het bedrijf niet.	<ul style="list-style-type: none"> <li>■ Stroomstoring?</li> <li>■ Zekering aangesproken? Zekeringen inschakelen/vervangen.</li> <li>■ Komt de storing vaker voor, neem dan contact op met de servicedienst. → <i>Blz. 48</i></li> </ul>
De programmaduur verandert tijdens de wascyclus.	<ul style="list-style-type: none"> <li>■ Niets aan de hand – Het onbalans-controlesysteem heft de onbalans op.</li> <li>■ Geen fout – Schuimdetectie actief. Extra spoelbeurt.</li> </ul>
Wasmiddelresten op het wasgoed.	<ul style="list-style-type: none"> <li>■ Soms bevatten fosfaatvrije wasmiddelen resten die niet in water oplosbaar zijn.</li> <li>■ <b>Spoelen</b> kiezen of wasgoed afborstelen, wanneer deze droog is.</li> </ul>
Centrifugeergeluiden tijdens het drogen.	Dit is een innovatief procédé, thermocentrifugeren genaamd, om het energie-verbruik tijdens het drogen te verlagen.
Pluizen op het gewassen wasgoed gevonden.	Het programma <b>Trommel reinigen</b> * (koud) zonder wasgoed draaien, om pluizen te verwijderen, welke zich tijdens de vorige droogcyclus in de trommel hebben opgehoopt.
Geluid van instromend water bij het drogen.	De wasdroger gebruikt watercondensatietechnologie voor het drogen van het wasgoed wordt constand water gebruikt. Daarom moet de waterkraan tot het einde van de droogfase steeds opengedraaid zijn.
Droogtijd verlengd.	<ul style="list-style-type: none"> <li>■ Het programma <b>Trommel reinigen</b> * (koud) uitvoeren, om pluizen te verwijderen, welke zich bij het drogen in de trommel hebben opgehoopt.</li> </ul>
Het droogprogramma start niet.	<ul style="list-style-type: none"> <li>■ Geen droogprogramma gekozen? Programma-overzicht → <i>Blz. 33</i></li> <li>■ Deur niet goed gesloten?</li> </ul>

Storingen	Oorzaak / Oplossing
<p>Droogresultaat is niet bevredigend (het wasgoed is niet droog genoeg).</p>	<ul style="list-style-type: none"> <li>■ Een te hoge omgevingstemperatuur (meer dan 30 °C) of ontoereikende beluchting van de ruimte waarin de was-/droogautomaat zich bevindt.</li> <li>■ Het wasgoed werd vóór het drogen niet voldoende gecentrifugeerd. Altijd het maximaal selecteerbare centrifugetoerental voor het betreffende wasprogramma instellen.</li> <li>■ Wasdroogcombinatie overbeladen: de aanbevelingen voor de maximale belading in de programmatabel en de ladingsaanduiding aanhouden. De wasdroogcombinatie niet overbeladen, omdat de maximale belading voor het drogen kleiner is dan de maximale belading voor het wassen. De wasdroogcombinatie na het wassen met de maximale belading legen en het wasgoed in twee droogcycli verdelen.</li> <li>■ De netspanning van de stroomvoorziening is te laag (minder dan 200 V) – zorg voor voldoende netspanning.</li> <li>■ Waterdruk laag. Overeenkomstig het watercondensatieprincipe leidt een lage waterdruk er toe, dat de verdampte stoom niet volledig condenseert.</li> <li>■ De waterkraan is tijdens het droogproces gesloten. Vanwege de watercondensatietechnologie voor het drogen moet de aangesloten waterkraan tijdens het droogproces geopend blijven, anders kan geen correct droogproces gegarandeerd worden.</li> <li>■ Dikke, uit meer lagen bestaande textiel of textiel met dikke vullingen – deze droogt snel aan de buitenkant maar niet van binnen. Dit kan geruime tijd duren. Voor deze soorten textiel de droogmodus ☀ (<b>Extra droog</b>), of extra tijd via de programma's <b>Intensief drogen</b> ☀ of <b>Voorzichtig drogen</b> ☀ selecteren.</li> </ul>
<p>Wanneer een storing niet zelf verholpen kan worden (uit-/inschakelen) of een reparatie noodzakelijk is:</p> <ul style="list-style-type: none"> <li>■ Programmakiezer op <b>Uit</b> zetten en de stekker uit het stopcontact halen.</li> <li>■ Kraan dichtdraaien en de servicedienst inschakelen. → <i>Blz. 48</i></li> </ul>	



## Servicedienst

Als u de storing niet zelf kunt verhelpen, Storingen, wat te doen? neem dan contact op met de Servicedienst. Wij vinden altijd een passende oplossing, ook om een onnodig bezoek van de monteur te voorkomen.

Geef a.u.b. aan de Servicedienst het typenummer (E-Nr.) en het fabricagenummer (FD) op.

E-Nr. \_\_\_\_\_ FD \_\_\_\_\_

Typenummer

Fabricagenummer

Deze gegevens vindt u op: de binnenkant van de vuldeur \*/de geopende serviceklep \* en de achterkant van het apparaat.

\* afhankelijk van het model

### **Vertrouw op de competentie van de fabrikant.**

Neem contact met ons op. Zo weet u zeker dat de reparatie door goed opgeleide Servicemonteurs wordt uitgevoerd die de beschikking hebben over de originele reserve-onderdelen.



## Technische gegevens

### **Afmetingen:**

850 x 600 x 590 mm

(hoogte x breedte x diepte)

### **Gewicht:**

80 kg

### **Netaansluiting:**

Netspanning 220-240 V, 50 Hz

Minimale installatiebeveiliging ( $\equiv$ ) 10 A

Nominaal vermogen 1900-2300 W

### **Waterdruk:**

100 - 1000 kPa (1 - 10 bar)

### **Afvoerhoogte:**

60 - 100 cm

### **Opgenomen vermogen in uitgeschakelde toestand:**

0,12 W





### **Opgenomen vermogen in niet-uitgeschakelde toestand:**

0,48 W





## Verbruikswaarden

Programma	Optie	Bela- ding (kg)	Energiever- bruik * (kWh)	Waterverbruik * (liter)	Programma- duur * (h)
Katoen 20 °C		7,0	0,30	77	3
Katoen 40 °C		7,0	1,08	77	3
Katoen 60 °C		7,0	1,38	77	3 ¼
Katoen 90 °C		7,0	2,35	87	3
Kreukherstellend 40 °C		4,00	0,76	65	2
Snel + Mix 40 °C		4,00	0,62	46	1 ¼
Fijn/zijde 30 °C		2,00	0,16	36	¾
Wol  30 °C		2,00	0,20	40	¾
Intensief drogen 		4,00	2,50	21	3
Voorzichtig drogen 		2,50	1,49	25	2
Katoen 60 °C **	Eco	7,0	0,73	58	5 ½
Katoen 60 °C +	Eco	7,0/4,0	4,76	103	11
Intensief drogen  ***					

Waarden bepaald overeenkomstig de actuele versie van EN 50229.

\* De waargenomen waarden kunnen afwijken van de opgegeven waarden, afhankelijk van de waterdruk, hardheid en toevoertemperatuur, omgevingstemperatuur, type, hoeveelheid en verontreiniging van het wasgoed, gebruikte wasmiddel, fluctuaties in de voedingsspanning en gekozen extra functies.

\*\* EU energielabel prestatietesten overeenkomstig de actuele versie van EN 50229 en richtlijn 96/60/EG voor het wassen met max. belasting, koud water (15°C) en maximaal centrifugeertoerental.

\*\*\* EU energielabel prestatietesten overeenkomstig de actuele versie van EN 50229 en richtlijn 96/60/EG voor het wassen en drogen, max. wasbelasting is verdeeld in 2 delen voor 2 droogcycli. Elke drogerlading wordt gedroogd middels het **Drogen +  (Kastdroog)** (default) optie.



## Aqua-Stop garantie

### **Alleen voor apparaten met Aqua-Stop**

Naast de garantieclaims ten aanzien van de verkoper op basis van de verkoopovereenkomst en uw apparaatgarantie, zullen we compensatie verlenen onder de volgende voorwaarden:

- 1.** Wanneer waterschade wordt veroorzaakt door een fout in ons Aqua-Stop systeem, dan zullen we huishoudelijke klanten voor de veroorzaakte schade.
- 2.** De aansprakelijkheidsgarantie is geldig voor de levensduur van het apparaat.
- 3.** Het is een vereiste voor alle garantieclaims dat het apparaat met Aqua-Stop is geïnstalleerd en aangesloten in overeenstemming met onze instructies; dit omvat ook een correct gemonteerde Aqua-Stop verlenging (originele accessoires). Onze garantie dekt niet defecte toevoerleidingen of fittingen die naar de Aqua-Stop aansluiting op de kraan leiden.
- 4.** Apparaten met Aqua-Stop hoeven niet te worden bewaakt tijdens bedrijf en ook is het dichtdraaien van de kraan na gebruik niet nodig. De kraan moet alleen worden dichtgedraaid wanneer u langere tijd afwezig bent, bijvoorbeeld meerdere weken op vakantie.



---

---

---

---

---

---

---

---

---

---

---

---

---

---

---

---

---

---

---

---

---



## Hartelijk dank voor het kopen van een Bosch Home huishoudelijk apparaat!

Registreer uw nieuwe apparaat nu op MyBosch en profiteer direct van:

- **Expert tips & tricks voor uw apparaat**
- **Opties voor verlengde garantie**
- **Kortingen voor accessoires en reserve-onderdelen**
- **Digitale handleiding en alle apparaatgegevens bij de hand**
- **Gemakkelijke toegang tot Bosch Home Appliances Service**

Gratis en gemakkelijke registratie – ook via smartphones:

[www.bosch-home.com/welcome](http://www.bosch-home.com/welcome)



## Hulp nodig? Hier vind je hulp.

Expert advies voor uw Bosch huishoudelijke apparaten, hulp nodig bij problemen of reparatie door Bosch experts.

Ontdek de vele manieren waarop Bosch u kan ondersteunen:

[www.bosch-home.com/service](http://www.bosch-home.com/service)

**Contact- gegevens van alle landen vindt u in de bijgevoegde servicebijlage.**

**Robert Bosch Hausgeräte GmbH**

Carl-Wery-Straße 34

81739 München, GERMANY

[www.bosch-home.com](http://www.bosch-home.com)



9001329786 (9812)

nl