



Register your new Bosch now:
www.bosch-home.com/welcome



**Secadora
WTG86400PE**



BOSCH

es Instrucciones de instalación y uso

Su nueva secadora

Se ha decidido por una secadora de la marca Bosch .

Le recomendamos que dedique unos minutos a leer y a familiarizarse con las características de su secadora.

Para cumplir los exigentes objetivos de calidad de la marca Bosch , toda secadora que sale de nuestras fábricas se somete previamente a unos exhaustivos controles para verificar su funcionamiento y su buen estado.

Si desea más información sobre nuestros productos, accesorios, piezas de repuesto o servicios, consulte nuestro sitio web www.bosch-home.com o dirijase a nuestros centros del Servicio Posventa.

Si el manual de instrucciones de uso e instalación sirve para varios modelos, en los puntos correspondientes se hará referencia a las posibles diferencias.



¡Ponga la secadora en marcha solo tras leer estas instrucciones de uso e instalación!

Normas de representación

Advertencia

Esta combinación de símbolo y palabra hace referencia a una posible situación de peligro que puede tener como resultado lesiones graves o mortales si no se tiene en cuenta.

Atención

Esta palabra hace referencia a una posible situación de peligro que puede tener como resultado daños materiales o en el medio ambiente si no se tiene en cuenta.

Indicación/Nota

Indicaciones para un uso óptimo del aparato e información útil.

1. 2. 3. / a) b) c)

Los pasos que se deben seguir se representan con números o letras.

■ / -

Las enumeraciones se representan con casillas o viñetas.

Índice

	Uso previsto	4		Ajustes de tonos	18
	Instrucciones de seguridad	4		Limpieza	19
	Seguridad eléctrica	4		Limpieza la secadora y el panel de mandos	19
	Seguridad de los niños	5		Limpieza el intercambiador térmico	19
	Seguridad del aparato	5		Limpieza el sensor de humedad	20
	Protección del medio ambiente . 6			Averías y qué hacer	21
	Embalaje/aparato antiguo	6		Servicio posventa	23
	Consejos para ahorrar energía	6		Valores de consumo	24
	Guía breve	7		Datos técnicos	25
	Descripción del aparato	8		Instalación y conexión	26
	Secadora	8		Volumen de suministro	26
	Panel de mandos	9		Instalar y conectar la secadora	26
	Panel del display	10		Accesorios opcionales	27
	Colada	11		Protección para transporte y anticongelante	27
	Preparación de la colada	11			
	Clasificación de la colada según:	11			
	Programas y botones	12			
	Programas	12			
	Botones	13			
	Manejo del aparato	15			
	Cargar colada y encender la secadora	15			
	Ajustar un programa	15			
	Iniciar el programa	15			
	Secuencia del programa	15			
	Cambiar el programa o añadir ropa	15			
	Interrupción del programa	16			
	Fin del programa	16			
	Retirar la colada y apagar la secadora	16			
	Limpieza el filtro de pelusas	16			
	Vaciar el recipiente de condensado	17			



Uso previsto

- Solo para uso privado doméstico.
- Utilizar solamente para secar y airear tejidos cuya etiqueta especifique que son aptos para secadora.
- La secadora puede ser utilizada por niños a partir de 8 años, personas con discapacidades físicas, sensoriales o mentales y personas sin la experiencia o los conocimientos suficientes siempre y cuando un adulto responsable las **supervise** o **haya instruido** sobre su uso.
- Mantener alejados de la secadora a los niños menores de 3 años.
- Este aparato está diseñado para su uso hasta un máximo de 4000 metros por encima del nivel del mar.
- No dejar que los niños limpien ni manipulen la secadora sin supervisión.
- Mantenga alejadas a las mascotas de la secadora.



Instrucciones de seguridad

Seguridad eléctrica



Advertencia ¡Peligro de muerte!

Existe riesgo de descarga eléctrica, puesto que la secadora funciona con electricidad.

Por lo tanto, deben observarse las siguientes pautas:

- Nunca tocar ni sostener el enchufe de alimentación de red con las manos mojadas.
- Para desenchufar el cable de la corriente, hacerlo agarrando el enchufe y nunca el cable, puesto que esto podría dañarlo.
- No utilizar cables prolongadores ni enchufes o conectores múltiples.
- El cable de alimentación de red solo debe ser sustituido por nuestro personal de servicio técnico.

Seguridad de los niños

Advertencia

¡Riesgo de lesión o muerte!

Por lo tanto, deben observarse las siguientes pautas:

- No dejar la secadora sin supervisión cuando haya cerca niños o personas que no sean conscientes de los riesgos.
- No dejar que los niños jueguen con la secadora.
- Los niños podrían enredarse partes del cuerpo en el embalaje o el plástico si se les deja jugar con ellos, o podrían cubrirse la cabeza con ellos y asfixiarse. Mantener fuera del alcance de los niños el embalaje, retales de embalaje y plásticos.
- Los niños podrían quedarse encerrados dentro de la secadora. Por lo tanto, cuando el aparato haya quedado ya fuera de servicio, desconectarlo de la corriente, cortar el cable de alimentación eléctrica y romper el bloqueo de la puerta de la secadora.

Seguridad del aparato

Advertencia

¡Riesgo de quemaduras!

El exterior del panel trasero del aparato se calienta mucho durante el funcionamiento. No tocar nunca la superficie caliente del panel trasero del aparato. Mantener a los niños alejados del aparato.





Protección del medio ambiente

Embalaje/aparato antiguo



Desechar el embalaje de manera respetuosa con el medio ambiente.

Este aparato está sujeto a la Directiva Europea 2012/19/UE sobre residuos de aparatos eléctricos y electrónicos (RAEE).

La directiva define el marco respecto a la recogida y el reciclaje de aparatos antiguos y rige en toda la Unión Europea.

Consejos para ahorrar energía

- Centrifugar las prendas antes de secarlas. Cuanto más secas estén las prendas, menor será el tiempo de secado, con el consiguiente ahorro de energía.
- Llenar la secadora hasta la carga máxima.
Nota: No sobrepasar la carga máxima, ya que se alargaría el tiempo de secado y aumentaría el consumo de energía.
- Ventilar la estancia y mantener la abertura de entrada de aire de la secadora despejada para que circule el aire.
- Limpiar el filtro de pelusas después de cada ciclo de secado. Si el filtro de pelusas está sucio, aumenta el tiempo de secado y el consumo de energía.
- **Modo de ahorro energético:** Si no se utiliza la secadora durante un tiempo largo, se apaga automáticamente antes del inicio del programa y cuando este acaba para ahorrar energía. El panel del display y las luces indicadoras se apagan transcurridos unos minutos y el botón de inicio parpadea. Para activar la iluminación, pulsar cualquier botón, abrir o cerrar la puerta de la secadora o girar el selector de programas.

 **Guía breve**

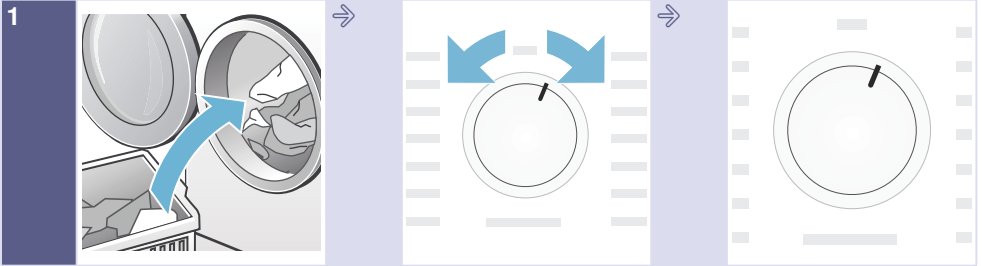

1

Meter la colada y cerrar la puerta.

Encender la secadora.

Seleccionar un programa y, en caso necesario, ajustar los ajustes predeterminados del programa.

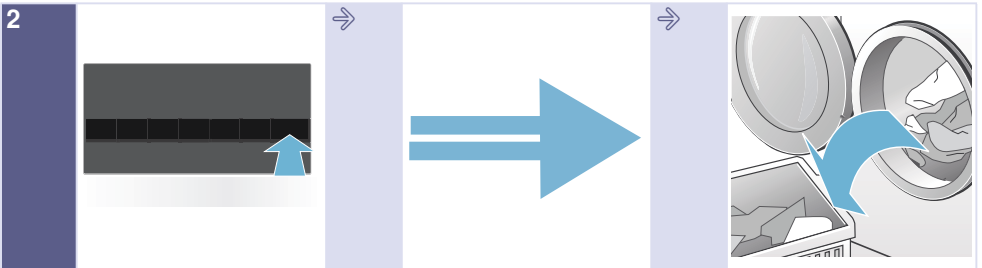

2

Seleccionar el botón de inicio .

Secar.

Sacar la colada.

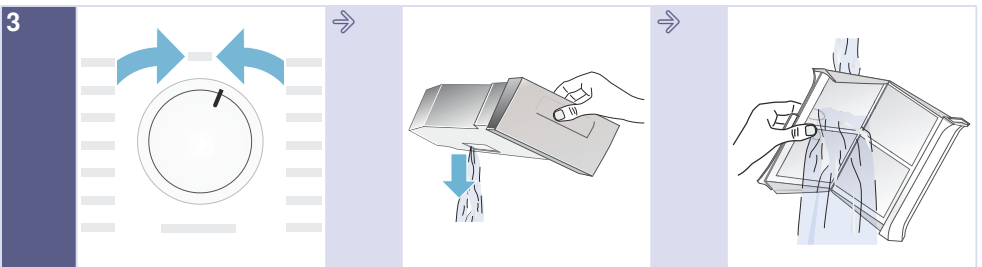

3

Apagar la secadora.

Vaciar el recipiente de condensado.

Limpiar el filtro de pelusas.

Descripción del aparato

Secadora

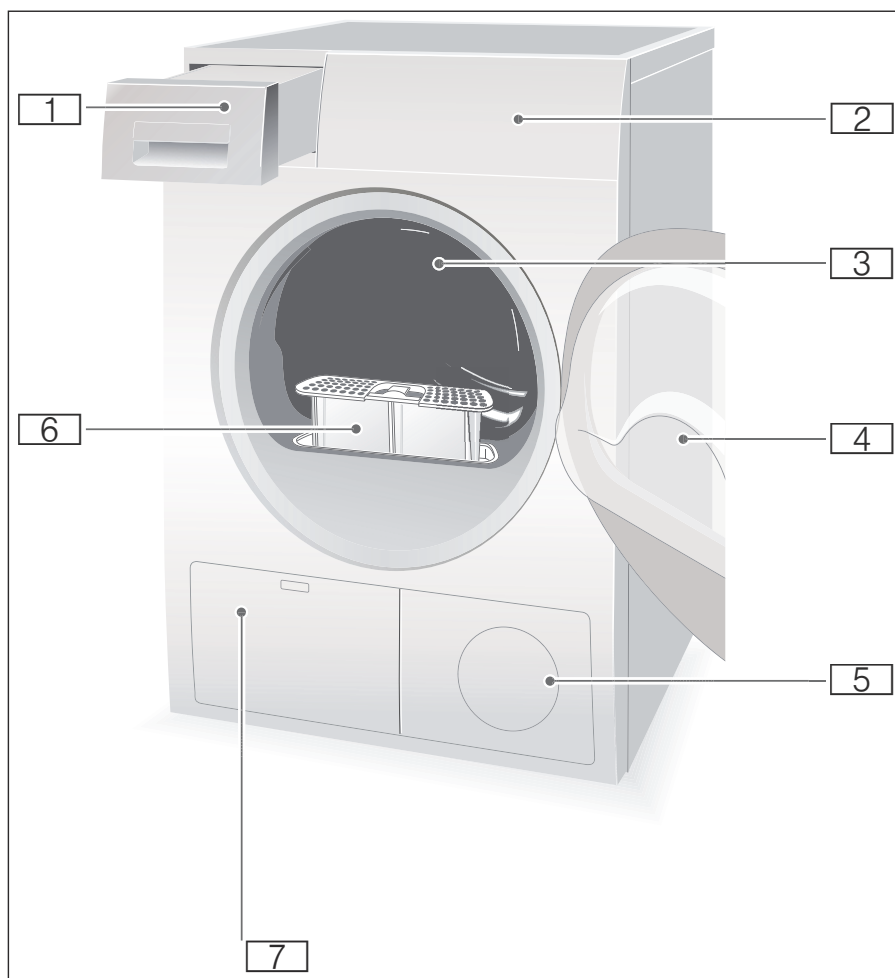

- 1** Recipiente de condensado
- 2** Panel de mandos y display
- 3** Iluminación interior del tambor (en función del modelo)
- 4** Puerta de la secadora
- 5** Abertura de entrada de aire
- 6** Filtro de pelusas
- 7** Intercambiador térmico

Panel de mandos

Nota: Todos los botones son táctiles y requieren solamente una breve pulsación.



- 1 Utilizar el **selector de programas** para encender y apagar la secadora y para seleccionar los programas.
- 2 **Programa** → *Página 12.*
- 3 **Botón de inicio** para iniciar o interrumpir el programa → *Página 13.*
- 4 **Botones** → *Página 13.*
- 5 **Panel del display** con **botones** → *Página 10.*

Panel del display



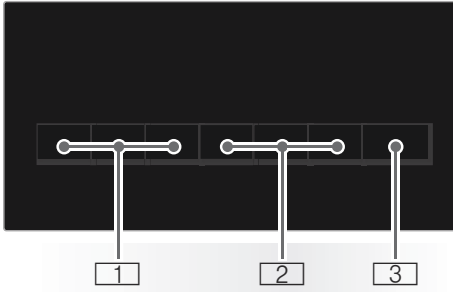





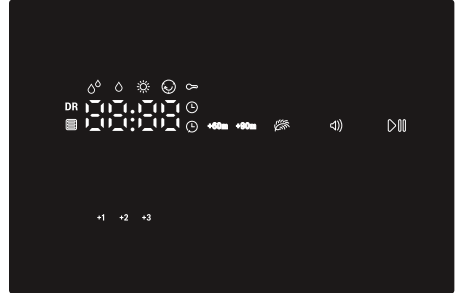

Botones del panel del display



- 1 Ajuste secado, Duración, Finalizar en**
Ajustes de opción seleccionable para programas de configuración como se desee.
El símbolo del indicador se enciende o el tiempo deseado se muestra si el ajuste está activo → *Página 13*.
- 2 Menos, Delicado, Señal**
Ajustes de opciones adicionales.
El símbolo del indicador se enciende si el ajuste está activo → *Página 13*, → *Página 18*.
- 3 Inicio/Pausa**
Inicia o pausa el programa.

Panel del display



- +1 Ajuste preciso del nivel de secado.
-  Programa temporizado seleccionado.
-  Tiempo de «Listo en» seleccionado.
- +60m Antiarrugas seleccionado.
-  Seguro para niños seleccionado.
-  Secar delicado seleccionado.
-  Tono de aviso activo.
-  Inicio o Pausa seleccionado.
- 3 h** Retardo del programa en horas cuando está seleccionado el tiempo de «Listo en».
- 1:27** Duración prevista del programa en horas y minutos.
-    **End-P** - Progreso del programa: Seco; Seco plancha; Seco armario; Antiarrugas; Fin y Pausa.
- DR Vacía el recipiente de condensado; → *Página 17*.
-  Limpia el filtro de pelusas; → *Página 16*.



Colada

Preparación de la colada



Advertencia

¡Riesgo de explosión o incendio!

Sacar los mecheros y cerillas de los bolsillos.

¡Atención!

El tambor de la secadora y las prendas podrían dañarse.

Sacar todos los objetos de los bolsillos y tener en cuenta la siguiente información:

- Atar las cintas de la ropa, las tiras de los delantales, etc. o utilizar un saco especial para lavar la ropa.
- Cerrar las cremalleras, enganches y ojales y abotonar todos los botones.
- Para garantizar un resultado de secado uniforme, clasificar la colada por el tipo de tejido y el programa de secado.
- Sacar de los bolsillos todos los objetos metálicos, como los clips.
- Las prendas tejidas, como camisetas o jerséis, suelen encoger cuando se las seca en secadora por primera vez. Utilizar un programa suave.
- No secar en exceso las prendas de cuidado fácil. Esto aumenta la formación de arrugas en la ropa.
- Al lavar prendas que luego se secarán en secadora, usar la cantidad correcta de suavizante para ropa, según se especifica en las instrucciones del fabricante.

Clasificación de la colada según:

- Apto para secadora
- Secado a temperatura normal
- Secado a baja temperatura
- No utilizar secadora

Si mezcla tejidos finos y gruesos o de varias capas, se secarán en distinta medida. Para lograr un resultado de secado uniforme, secar solamente prendas que sean del mismo tipo de tejido y estructura. Si la ropa queda demasiado húmeda después, se puede seleccionar un programa temporizado para continuar secando .

¡Atención!

Riesgo de dañar la secadora o las prendas.

No secar tejidos no transpirables como prendas revestidas de caucho.

Programas y botones

Programas

Programas	Carga máx. hasta:	Tipo de prendas (para prendas que sean):
Programas estándares		
Algodón seco	carga completa	Carga normal de prendas de algodón y lino (ropa de cama, prendas de algodón, etc.)
Algodón extra seco	carga completa	Albornoces de hilo trenzado y ropa de cama de hilo trenzado (particularmente gruesas o multicapa)
Planchado perm. húmedo	1/2 carga	Pantalones, vestidos, faldas, camisas, blusas, mallas, ropa deportiva con alto contenido de fibra sintética, lencería (que no se plancharán o que se plancharán ligeramente)
Planchado perm. seco	1/2 carga	Camisas, blusas, ropa deportiva (que no se plancharán)
Planchado perm. extra seco	1/2 carga	Ropa de cama y mantelería, equipos deportivos, ropajes, mantas (que no se plancharán, gruesos o multicapa)
Ropa delicada	1/4 carga	Lencería hecha de fibras sintéticas, algodón o mezcla de tejido.
Ciclo rápido 40 min.	1/3 carga	Tejidos multicapa delicados hechos de fibras acrílicas o prendas pequeñas separadas también para secados consecutivos
Tiempo de secado variable	1/3 carga	Tejidos presecados, multicapa y delicados hechos de fibras acrílicas o prendas pequeñas separadas también para secados consecutivos
Lavado a mano/Lana	1/3 carga	Tejidos de lana aptos para lavar Utilizado para airear o suavizar las prendas de lana, pero no secar completamente Retirar las prendas una vez finalice el programa, extenderlas encima de una superficie plana y dejar que se sequen
Secado sin calor	1/3 carga	Todos los tipos de tejido para airear o planchar prendas que se han utilizado durante poco tiempo
<p>Para obtener los mejores resultados, se recomienda cargar el tambor según el tipo de tejido:</p> <p>Carga completa: algodón y ropa blanca, sábanas</p> <p>1/2 carga: planchado permanente, mezclas sintéticas y tejidos de poliéster</p> <p>1/3 carga: lana, mezcla</p> <p>1/4 carga: ropa delicada</p>		

Programas	Carga máx. hasta:	Tipo de prendas (para prendas que sean):
Secado rápido automático	1/4 carga	Prendas hechas de fibras sintéticas, tejidos de algodón o mezcla (por ejemplo) que deben secarse rápidamente Los valores pueden diferir de los que se especifican según el tipo de tejido, la mezcla de prendas que se secarán y la humedad residual del tejido
Programas especiales		
Toallas	1/2 carga	Prendas de toalla de hilo trenzado, p. ej., toallas y albornoces
Desinfectar	1/2 carga	Tejidos de algodón para secar a temperaturas más altas para mantenerlos más higiénicos
Jeans	1/2 carga	Tejidos de tela vaquera/mezclilla
Carga pesada	carga completa	Toallas de hilo trenzado, paños de cocina, toallas de mano, ropa de cama, ropa interior, calcetines de algodón
<p>Para obtener los mejores resultados, se recomienda cargar el tambor según el tipo de tejido:</p> <p>Carga completa: algodón y ropa blanca, sábanas</p> <p>1/2 carga: planchado permanente, mezclas sintéticas y tejidos de poliéster</p> <p>1/3 carga: lana, mezcla</p> <p>1/4 carga: ropa delicada</p>		

Botones

Botones	Explicación y notas
Programa predeterminado y ajustes opcionales	
Nota: De fábrica, se definen los valores iniciales para todos los ciclos. Se pueden cambiar los valores de algunos programas como se indica a continuación.	
Ajuste secado	<p>El nivel de secado se puede aumentar en 3 pasos (p. ej. las prendas están más secas) tocando el botón Ajuste secado para determinados programas.</p> <p>Ajuste predeterminado = 0 (no se visualiza ningún símbolo LED)</p> <p>Valores seleccionables: 0, +1, +2, +3</p> <p>Tras haber definido el nivel de secado para un programa, este se mantiene hasta que se vuelva a cambiar.</p>
Duración	Solo disponible para los programas temporizados, → <i>Página 12</i> puede seleccionarse desde un mínimo de 20 minutos hasta un máximo de 3 horas en intervalos de 10 minutos.

Botones	Explicación y notas
Terminado en	<p>El tiempo de fin del programa («Finalizar en») se puede ajustar en intervalos de una hora hasta un máximo de 24 h (horas).</p> <p>Tras seleccionar el programa de secado deseado (con el selector), pero antes de tocar el botón de inicio, pulsar el botón Terminado en hasta que aparezca la hora deseada, p. ej. 8 h. Después, pulsar el botón de inicio para iniciar la secadora.</p> <p>Nota: La duración del ciclo se incluye en el tiempo programado de «Finalizar en».</p> <p>Aparece 8 h (hasta que se activa el modo de ahorro energético) y empieza la cuenta atrás (aproximadamente 5 h y 30 min) hasta que comienza el ciclo de secado (a las 2 h y 30 min). Después, se muestra la duración del ciclo, 2:30, y se inicia el secado. Tiempo total aproximado de 8 horas.</p>
Ajustes opcionales adicionales de programa	
 Menos	<p>Para evitar que las prendas se arruguen, el tambor de la secadora gira a intervalos específicos según el proceso de secado.</p> <p>Si se toca el botón Menos, esta función se programa en 60 (+60) o 90 (+90) minutos.</p> <p>Las prendas se mantienen sueltas y mullidas hasta que son retiradas.</p> <p>Las prendas se deben retirar antes de que transcurra este tiempo.</p>
Delicado	<p>Temperatura reducida para tejidos delicados, p. ej., poliacrílico, poliamida o elastano, con un mayor tiempo de secado.</p> <p>Siga la información de cuidados o los símbolos en la etiqueta de las prendas.</p>
Otros botones	
🔔) (Señal)	Suena una señal cuando finaliza el programa → <i>Página 18</i>
🔒 3 s (Seguro para niños)	<p>Se puede asegurar la secadora contra el cambio involuntario de las funciones programadas. Para hacerlo, activar el seguro para niños después del inicio del ciclo.</p> <p>Para activar/desactivar, pulsar los botones «Duración» y «Terminado en» a la vez durante 3 segundos. En el campo del display, se verá la luz del símbolo 🔒 que indica que el seguro para niños está activo.</p> <p>Nota: El seguro para niños permanecerá activado hasta el inicio del siguiente ciclo incluso tras apagar la máquina. Se debe desactivar el seguro para niños antes del siguiente ciclo y, de ser necesario, volver a activarlo después de iniciar el ciclo.</p>
Inicio/Pausa	<p>Inicia o pausa el ciclo seleccionado;</p> <p>luz indicadora encendida (fija): ciclo en ejecución, puede pausarse;</p> <p>luz indicadora intermitente: pueden modificarse las opciones; puede iniciarse el ciclo; la puerta está cerrada; el seguro para niños está activo; el ciclo está en modo Pausa.</p>



Manejo del aparato

Cargar colada y encender la secadora

Nota: La secadora debe estar correctamente colocada y conectada, → *Página 26.*

1. Colocar las prendas en el tambor.
2. Para encender la secadora, girar el selector de programas hasta cualquier programa.
3. Cerrar la puerta de la secadora.

¡Atención!

Riesgo de dañar la secadora o las prendas.

No aprisionar prendas entre la puerta y la junta de la secadora.

Ajustar un programa

Nota: Si se ha activado el seguro para niños, hay que desactivarlo para poder seleccionar un programa, véase → *Página 13.*

1. Seleccionar el programa deseado, véase información detallada acerca de los programas a partir de → *Página 12.*
2. Utilizar el selector de programas para establecer el programa deseado. En el display aparecerán los ajustes predeterminados del programa seleccionado.

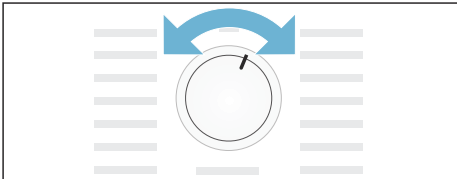

Nota: Los ajustes predeterminados del programa son ajustes estándar que ya vienen definidos al seleccionar un programa. Tras seleccionar un programa se pueden ver los ajustes predeterminados del programa en el panel del display.

3. En caso necesario, modificar los ajustes predeterminados del programa. Véase información detallada al respecto a partir de → *Página 12.*

Iniciar el programa

Pulsar el botón de inicio.

Nota: Si se desea bloquear el programa para evitar modificaciones accidentales, se puede seleccionar el seguro para niños, véase → *Página 13.*

Secuencia del programa

El estado del programa se muestra en el campo del display.

Cambiar el programa o añadir ropa

Se puede retirar y añadir ropa, así como cambiar o modificar el programa, en cualquier momento durante el secado.

1. Para poner el programa en pausa, abrir la puerta de la secadora o pulsar el botón de inicio.
2. Añadir o retirar ropa.
3. Seleccionar otro programa o una función adicional en caso necesario.
4. Cerrar la puerta de la secadora.
5. Pulsar el botón de inicio.

Nota: La duración del programa se actualiza en el panel del display en función de la carga y la humedad residual de la colada. Los valores mostrados pueden variar al modificar el programa o al adaptar la carga.

Interrupción del programa

El programa se puede interrumpir en cualquier momento. Para ponerlo en pausa, abrir la puerta de la secadora o pulsar el botón de inicio.

¡Atención!

Riesgo de incendio. La ropa puede incendiarse.

Si se cancela el programa, se deben sacar las prendas y extenderlas para que se disipe el calor.

Fin del programa

Aparece *End* en el panel del display.

Retirar la colada y apagar la secadora

1. Retirar las prendas.
2. Colocar el selector de programas en la posición «Stop».

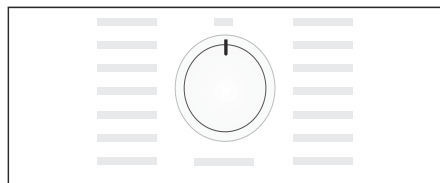

Limpiar el filtro de pelusas

Nota: Durante el secado, el filtro de pelusas atrapa pelusas y pelos. Si el filtro de pelusas está obstruido o sucio, el flujo de aire se reduce e impide que la secadora alcance el máximo rendimiento. Si el filtro de pelusas está limpio, contribuye a reducir el consumo de energía y el tiempo de secado.

Limpiar el filtro de pelusas **después de cada** ciclo de secado:

1. Abrir la puerta de la secadora y retirar las pelusas de la puerta.

2. Retirar el filtro de pelusas.

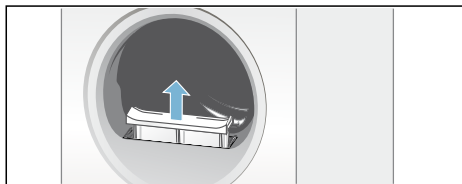

3. Quitar las pelusas del hueco del filtro de pelusas.

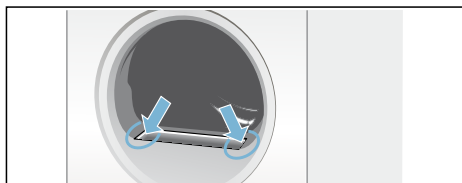

Nota: Asegurarse de que no caigan pelusas en el hueco abierto.

4. Abrir el filtro de pelusas y quitar todas las pelusas.
5. Aclarar el filtro con agua corriente para eliminar las pelusas o lavarlas en el lavavajillas.

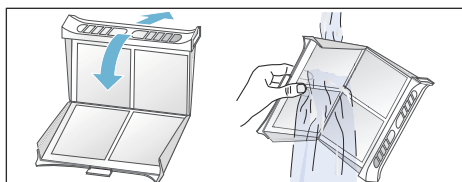

6. Secar el filtro de pelusas, cerrarlo y volver a insertarlo.

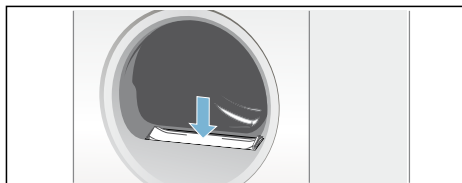

¡Atención!

La secadora podría dañarse.

No poner en marcha la secadora sin el filtro de pelusas o si este está defectuoso.

Vaciar el recipiente de condensado

Nota: Vaciar el recipiente de condensado después de cada ciclo de secado; de lo contrario, el siguiente programa de secado podría cancelarse por estar el recipiente de condensado lleno.

1. Extraer el recipiente de condensado horizontalmente.

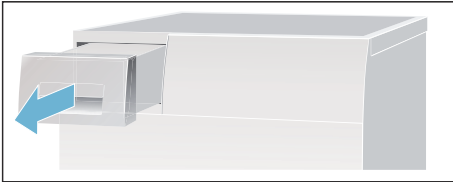

2. Tirar el agua de condensación.

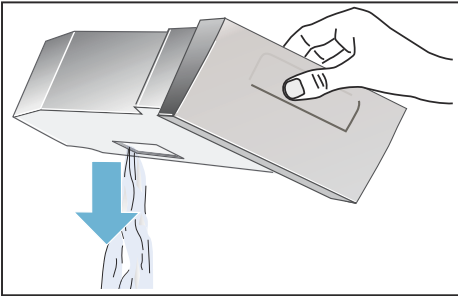

¡Atención!

El agua de condensación sucia podría ser perjudicial para la salud y causar daños materiales.

El agua de condensación no es potable y puede estar contaminada con pelusas. No beber ni reutilizar el agua de condensación.

3. Introducir el recipiente de condensado hasta que encaje en la secadora.

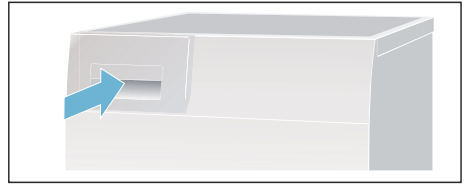

Ajustes de tonos

Se pueden modificar los siguientes ajustes:

- la velocidad de centrifugado de la ropa antes de secarla;
- el volumen del tono de aviso al final del programa;
- el volumen de la señal audible de las teclas.

Se deberá activar el modo de ajuste para poder cambiar estos ajustes.

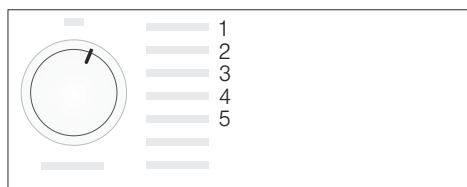

Activar el modo de ajuste

1. Encender la secadora.
2. Seleccionar el programa «Algodón» en la posición 1 y esperar cinco segundos.

Los símbolos desaparecen del panel del display y aparece la duración.

1. Mantener pulsado el botón de inicio y, al mismo tiempo, girar el selector de programas en el sentido de las agujas del reloj hasta la posición 2.
2. Se muestra en el display la **velocidad de centrifugado**.
3. Pulsar el botón de «Terminado en» o el botón del tiempo de secado para modificar la velocidad de centrifugado.
4. Girar el selector de programas en el sentido de las agujas del reloj hasta la posición 3.

5. El volumen del **tono de aviso al final del programa** se muestra en el display.



0 = apagado, 1 = bajo, 2 = medio, 3 = alto, 4 = muy alto

6. Pulsar el botón de «Terminado en» o el botón del tiempo de secado para modificar el volumen.
7. Girar el selector de programas en el sentido de las agujas del reloj hasta la posición 4.
8. El volumen de la **señal audible de las teclas** se muestra en el display.



0 = apagado, 1 = bajo, 2 = medio, 3 = alto, 4 = muy alto

9. Pulsar el botón de «Terminado en» o el botón del tiempo de secado para modificar el volumen.

Salir del modo de ajuste

Colocar el selector de programas en la posición «Stop» una vez se haya ajustado la velocidad de centrifugado y el volumen deseados. Se han guardado los ajustes.



Limpieza

Limpiar la secadora y el panel de mandos



Advertencia ¡Peligro de muerte!

Existe riesgo de descarga eléctrica, puesto que la secadora funciona con electricidad. Desconectar la secadora de la toma de corriente antes de limpiarla.

Limpiar la secadora solo con agua y un paño suave y húmedo.

Eliminar todos los restos de detergente, aerosoles o similares inmediatamente. No utilizar productos de limpieza para pretratar las prendas (p. ej., aerosoles de prelavado, quitamanchas). No utilizar limpiadores a alta presión o con chorro de vapor para limpiar el aparato.

Limpiar el intercambiador térmico

Notas

- El intercambiador térmico debe limpiarse una vez al mes, pero esto depende de la frecuencia con la que se utilice la secadora.
 - Si hay residuos en el intercambiador térmico, aumentará el tiempo de secado necesario y afectará a los resultados de secado.
1. Dejar que la secadora se enfríe y colocar un trapo absorbente debajo de la tapa de mantenimiento.

Nota: Puede ser que salga agua residual.

2. Abrir por completo la tapa de mantenimiento.

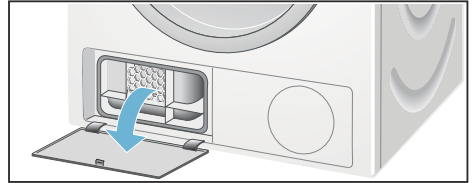

3. Girar ambas palancas de seguro, una en dirección a la otra.

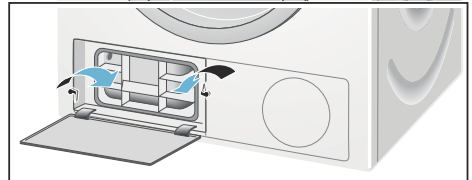

4. Retirar la cubierta superior del intercambiador térmico.

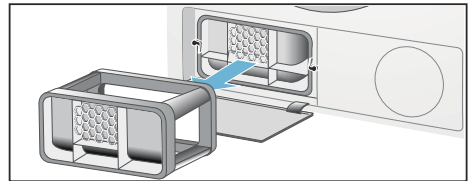

5. Retirar el intercambiador térmico.

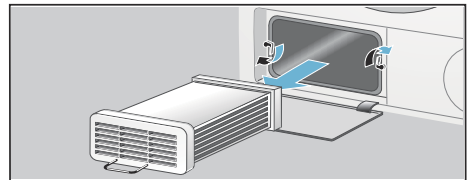

6. Enjuagar todos los lados del intercambiador térmico con agua para retirar por completo toda la pelusa.

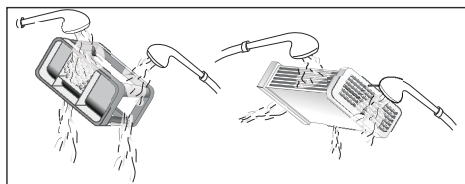

¡Atención!

Existe el riesgo de dañar el intercambiador térmico.

Utilizar agua solamente para limpiar el intercambiador térmico y no utilizar objetos duros o afilados para eliminar la pelusa.

7. Retirar toda pelusa de las juntas de la secadora y del intercambiador térmico.
8. Dejar que salga toda el agua.
9. Insertar primero el intercambiador térmico y, después, colocar su cubierta superior.
10. Girar las dos palancas de bloqueo a su posición inicial y cerrar la tapa de mantenimiento hasta que encaje.

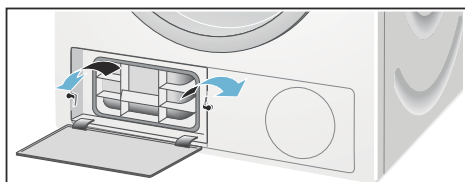

11. Cerrar la tapa de mantenimiento y presionarla hasta que encaje bien en su sitio.

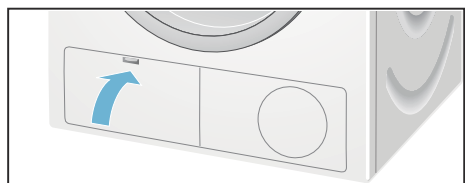

Limpiar el sensor de humedad

Nota: La secadora está equipada con un sensor de humedad de acero inoxidable. El sensor de humedad mide el grado de humedad de la ropa. Después de largos periodos de uso, se puede formar una fina capa de cal en los sensores de humedad. Hay que eliminarla de manera habitual.



Abrir la puerta y limpiar el sensor de humedad con una esponja áspera.

¡Atención!

El sensor de humedad podría dañarse.

No limpiar el sensor de humedad con lana de acero ni materiales abrasivos.

Averías y qué hacer

Fallos	Causa/solución
Aparece DR en el panel del display y se ha interrumpido el secado.	<ul style="list-style-type: none"> ■ Vaciar el recipiente de condensado y pulsar el botón de inicio. ■ Si está instalado el desagüe de condensación opcional, es posible que la manguera de desagüe esté obstruida. Comprobar que la manguera no tenga depósitos y enjuagarla por dentro.
Aparece  en el panel del display.	Limpiar el filtro de pelusas y/o el intercambiador térmico y pulsar el botón de inicio → <i>Página 16</i> ; → <i>Página 19</i> .
La secadora no arranca.	<ul style="list-style-type: none"> ■ ¿Está enchufado el cable a la corriente? ¿Se ha comprobado el fusible? ■ ¿Se ha seleccionado el programa? Seleccionar un programa. ■ ¿Está abierta la puerta de la secadora? Cerrar la puerta. ■ ¿Está activado el seguro para niños? Desactivar el seguro para niños. ■ ¿Está seleccionado el tiempo «Finalizar en»? El programa empieza tras una pausa.
El panel del display se apaga y el botón de inicio parpadea.	No es una avería. El modo de ahorro de energía está activo → <i>Página 6</i> .
Arrugas.	<ul style="list-style-type: none"> ■ Las arrugas se forman cuando se ha excedido la carga máxima o se ha seleccionado el programa equivocado para el tipo de tejido. En la tabla de programas se encuentra toda la información necesaria. ■ Sacar la ropa inmediatamente después de secarla, pueden producirse arrugas si se deja la ropa en el tambor.
El aparato pierde agua.	No es una avería, puede que la secadora esté inclinada. Nivelar la secadora.
La ropa no se ha secado bien o sigue demasiado húmeda.	<ul style="list-style-type: none"> ■ Al final del programa, la ropa parece más húmeda de lo que está realmente. Extender la ropa y dejar que se disipe el calor. ■ Ajuste preciso del nivel de secado: esto amplía el tiempo de secado, pero no aumenta la temperatura. La ropa se secará más → <i>Página 13</i>. ■ Seleccionar un programa con mayor duración de secado o aumentar el nivel de secado. Esto no aumenta la temperatura. ■ Seleccionar un programa temporizado para continuar secando la ropa que siga estando húmeda → <i>Página 12</i>. ■ Si se ha excedido la carga máxima del programa, es posible que la ropa no se seque bien. ■ Limpiar el sensor de humedad del tambor. Las capas de cal pueden afectar al rendimiento de los sensores y la ropa puede no secarse bien → <i>Página 20</i>. ■ El secado se ha interrumpido por un corte de corriente, porque el recipiente de condensado está lleno o porque se ha superado el tiempo máximo de secado. <p>Nota: Véanse también los consejos sobre la colada → <i>Página 11</i>.</p>
*en función del modelo	

Fallos	Causa/solución
¿El tiempo de secado es demasiado prolongado?	<ul style="list-style-type: none"> ■ Es posible que el filtro de pelusas esté sucio y esto prolongue el tiempo de secado. Limpiar el filtro de pelusas. ■ Es posible que el intercambiador térmico esté sucio y esto prolongue el tiempo de secado. Limpiar el intercambiador térmico. ■ Si la abertura de entrada de aire de la secadora está obstruida o no está accesible libremente, podría verse aumentado el tiempo de secado. Asegurarse de que la abertura de entrada de aire se mantenga libre de obstrucciones. ■ Si la temperatura ambiente es superior a los 35 °C, el tiempo de secado podría aumentarse. ■ Si la circulación del aire es insuficiente en la estancia de la secadora, el tiempo de secado podría aumentarse. Ventilar la habitación.
El tiempo de secado mostrado cambia durante el secado.	No es una avería. La secadora detecta la carga y adapta la duración restante del programa.
Aumenta la humedad de la estancia.	No es una avería. Asegurarse de ventilar bien la estancia.
Corte de corriente.	Se ha interrumpido el programa de secado. Sacar la ropa y extenderla o reiniciar el programa.
*en función del modelo	

Nota: Si no se puede rectificar el fallo apagando y encendiendo la secadora, ponerse en contacto con nuestro servicio posventa.



Servicio posventa

Servicio posventa

Si no puede rectificar el fallo usted, (averías, ¿qué hacer?), ponerse en contacto con nuestro servicio posventa. Buscaremos siempre la solución adecuada para evitar visitas innecesarias de los técnicos.

La información de contacto sobre el servicio posventa más próximo puede encontrarse aquí o en el directorio de servicio posventa suministrado.

Facilitar al servicio posventa el número de producto de la secadora (n.º E) y el número de producción (FD).

E-Nr. _____ FD _____

Esta información se encuentra en el interior de la puerta de la secadora o en la parte posterior de la secadora.

Confíe en la experiencia del fabricante.

Contacte con nosotros. Podrá estar seguro de recibir un servicio de reparación por parte de técnicos debidamente formados que utilizan recambios originales.



Valores de consumo

Programa	Velocidad de centrifugado que se utiliza para centrifugar la ropa	Duración*		Consumo de energía*	
Algodón		7 kg	3,5 kg	7 kg	3,5 kg
seco	1400 r. p. m.	109 min	60 min	3,71 kWh	2,10 kWh
	1000 r. p. m.	124 min	71 min	4,33 kWh	2,44 kWh
	800 r. p. m.	140 min	83 min	4,95 kWh	2,78 kWh
Planchado perm.		3,5 kg		3,5 kg	
seco	800 r. p. m.	52 min		1,51 kWh	
	600 r. p. m.	63 min		1,85 kWh	

* Los valores pueden diferir de los que se especifican según el tipo de tejido, la composición de las prendas que se secarán, la humedad residual del tejido y el volumen de carga.



Datos técnicos

Dimensiones:

85 x 60 x 60 cm

Altura x anchura x profundidad

Peso:

Aprox. 45 kg

Carga máxima:

7 kg

Recipiente de condensado:

4,6 l

Tensión conectada:

220-240 V

Carga conectada:

Máx. 2800 W

Fusible:

15 A

Iluminación interior del tambor***Temperatura ambiente:**

5-35 °C

* En función del modelo



Instalación y conexión

Volumen de suministro

- Secadora
- Instrucciones de instalación y uso
- Cesto para lana*
- Desagüe de condensación*

Instalar y conectar la secadora



Advertencia

¡Peligro de muerte!

Existe riesgo de descarga eléctrica, puesto que la secadora funciona con electricidad.

- Verificar que la secadora no tenga daños visibles. No poner en marcha la secadora si está dañada.
- Antes de conectar la secadora a la corriente, asegurarse de que la tensión eléctrica especificada en la placa de características se corresponde con la tensión de la toma donde se va a conectar.
- Utilizar solamente interruptores diferenciales con el siguiente símbolo: .
- Asegurarse de que el cable de alimentación eléctrica no esté doblado ni atrapado, y de que no entre en contacto con fuentes de calor o bordes afilados.



Advertencia

¡Los niños podrían poner su vida en peligro quedándose encerrados dentro de la secadora.!

No colocar la secadora detrás de una puerta abatible ni corredera, puesto que podría impedir la apertura de la puerta de la secadora.

¡Atención!

Riesgo de lesiones

- Si una persona levanta la secadora, podría lesionarse debido al elevado peso de la misma. Levantar siempre la secadora con ayuda.
- Podría hacerse cortes en las manos con los bordes afilados de la secadora. No sujetar la secadora por los bordes afilados.
- Al levantar o empujar la secadora, podrían romperse las piezas que sobresalen. No mover la secadora sujetándola por las partes que sobresalen.

¡Atención!

Riesgo de dañar la secadora o los tejidos.

- Comprobar si la secadora se ha dañado durante el transporte. Nunca poner en marcha la secadora si está dañada.
- Si queda agua residual en la secadora, podría congelarse y dañar la secadora. No poner la secadora en estancias tan frías que puedan llegar a la congelación.

Durante la instalación, asegurarse de que:

- la secadora se sitúe en una superficie limpia, nivelada y firme;
- el enchufe de alimentación de red sea accesible en todo momento;
- la abertura de entrada de aire esté despejada y haya suficiente ventilación;
- el área alrededor de la secadora se mantenga limpia y
- la secadora se nivele por medio de las patas roscadas. Para ello, utilizar un nivel de burbuja.

* En función del modelo

Accesorios opcionales

Pedido de accesorios opcionales* al servicio posventa:

- **Set de conexión para columna de lavadora-secadora:**
Para ahorrar espacio, la secadora puede colocarse sobre una lavadora adecuada con la misma anchura y profundidad.
Es necesario fijar la secadora a la lavadora por medio de este set de conexión.
N.º de pedido con encimera extraíble: **WTZ11400**;
N.º de pedido sin encimera extraíble: **WTZ20410**.
- **Plataforma:**
Para cargar y descargar más fácilmente, utilizar una plataforma para elevar la secadora.
Transportar la ropa con el cesto de la colada que va integrado en el cajón extraíble de la plataforma.
Número de pedido: **WMZ20500**.
- **Cesto para lana:**
Secar artículos de lana sueltos, calzado deportivo y peluches en el cesto para lana.
Número de pedido: **WMZ20600**.

Protección para transporte y anticongelante

Para vaciar el recipiente de condensado:

1. Utilizar el selector de programas para seleccionar cualquier programa.
2. Pulsar el botón de inicio.
3. Esperar 5 minutos.
Nota: La condensación se ha drenado.
4. Volver a vaciar el recipiente de condensado.
5. Apagar la secadora.

¡Atención!

Si queda agua residual, podría salirse y causar daños materiales.

Transportar la secadora en posición vertical.

* En función del modelo



Reparación y asesoramiento en caso de avería

E 902 245 255

Los datos de contacto para cada país se encuentran en el directorio de centros del Servicio de Asistencia Técnica.

Robert Bosch Hausgeräte GmbH
Carl-Wery-Straße 34
81739 München, GERMANY



9001079903 (9504)