



Kort og godt: alt, hvad Deres opvaskermaskine har brug for...

Før den første brug skal De alligevel læse opstillings- og brugsanvisningen godt og grundigt igennem!

Indstilling af afkalkningsanlæg *

Det lokale vandværk kan oplyse om vandets **hårdhedsgrad**. Indtast hårdhedsgraden

Aflæs den indstillede værdi ...

*dH	*°H	*Clarke	mmol/l	Display
0 - 6	0 - 11	0 - 8	0 - 1,1	H0
7 - 8	12 - 15	9 - 10	1,2 - 1,4	H1
9 - 10	16 - 17	11 - 12	1,5 - 1,8	H2
11 - 12	18 - 21	13 - 15	1,9 - 2,1	H3
13 - 16	22 - 29	16 - 20	2,2 - 2,9	H4
17 - 21	30 - 37	21 - 26	3,0 - 3,7	H5
22 - 30	38 - 54	27 - 38	3,8 - 5,4	H6
31 - 50	55 - 89	39 - 62	5,5 - 8,9	H7

* kun før første vask eller hvis hårdhedsgraden har ændret sig

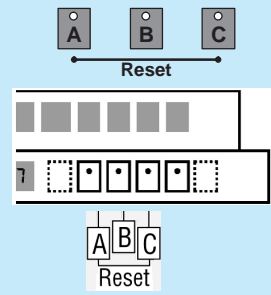

Det er hurtigt gjort ...
og indstil på følgende måde

- Tryk programtasten **B** ind og hold den inde. Tænd for hovedafbryderen. Slip begge taster. Lyssignalet til tasten **B** og i taldisplayet til den fabriksindstillede indstillingsværdi **H4** blinker.
- Den indstillede værdi øges et trin, hver gang der trykkes på tasten **B**; når værdien **H7** er nået, springer displayet tilbage til **H0**.
- Slå hovedafbryderen fra. Den indstillede værdi er gemt i maskinen.

1 Påfyldning af vand/specialsalt

Løser kalk (ikke nødvendigt hvis den indstillede værdi står på 0 !) ...

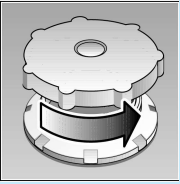

Drej låget af.

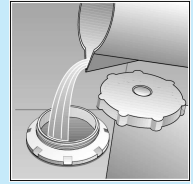

Kun før første vask: Kom ca. 1 liter vand i saltåbningen.

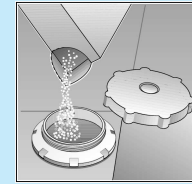

Maks. 1,5 kg salt (aldrig opvaskemiddel).

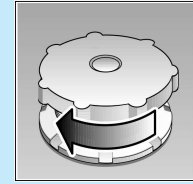

Luk låget. Start maskinen med det samme.

2 Påfyldning af skyllemiddel

Servicet bliver super rent ...

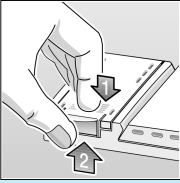

Tryk på mærket 1 og løft låget 2.



Påfyld altid når indikatoren er lys!

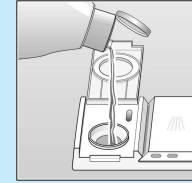

Påfyld afspændingsmiddel.

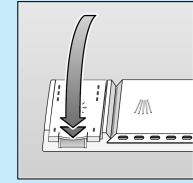

Luk låget. KLAK!

3 Påfyldning af rengøringsmiddel

Meget snavs, meget opvaskemiddel ...

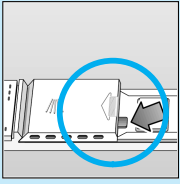

Åbn evt. låget (tryk på stiften).



Pas på. Kombinationsprodukter er ikke egnet til alle programmer, følg fabrikantens instruktioner.

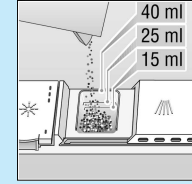

Påfyld opvaske-middel.

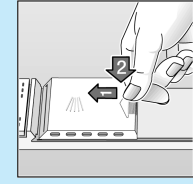

Skub låget på plads og tryk det fast. PLOP!

5 Valg af program

Hurtigt, sparsomt eller intensivt ...

Programoversigt

I denne oversigt ses det maks. mulige antal programmer. Deres specielle programmer fremgår af Deres betjeningspanel.

Programdataene er laboratorieværdier ifølge den europæiske standard EN 50242. I praksis kan værdierne afvige fra laboratorieværdierne.

	Auto 65°-75°	Auto 55°-65°	Auto 35°-45°	Spar 50°	Lyn 45°	Forskyt
Programtid i min.	105-135	85-140	70-80	140	30	19
Strømføbrug i kWh	1,45-1,75	1,00-1,60	0,70-0,75	1,05	0,70	0,05
Vandforbrug i liter	-	-	-	14	10	4
med aqasensor	12-20	9-19	13-18	-	-	-

Ekstra programmer **

Gør livet fleksibelt ...



Iblødsætning

...fra service i den nederste kurv, automatisk programstart, 5 g rengøringsmiddel ekstra på den åbne dør!



Tidsreducering/ Tidsbesparelse

...reducerer rengøringen, reducerer tørretiden.



Skylning af den øverste kurv

...Service bliver skyllet i den øverste kurv



Skylning af den nederste kurv

...Service bliver skyllet i den nederste kurv



Forindstilling af tid

...tilkobl og tryk omgående på tasten til forindstilling af tid: forskyder programstarten i skridt på en time

** ved nogle modeller

Tilslutning af maskine Nu går det løs...

Tryk til-/frakobleren, det valgte programs vasketid fremkommer

Frakobling af maskine Alt er klart...

Når visningen er på "0", (programende) skal De trykke på til-/frakobleren



Vedligeholdelse og pleje

For at sikre en perfekt opvask

Sier ...

kontrolleres og rengøres efter behov

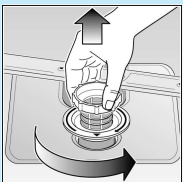

Sicylinder drejes, sisystem tages ud ...

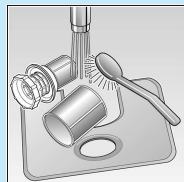

Skylles ren under rindende vand ...

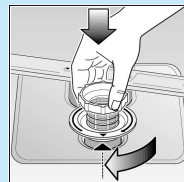

Sættes i ...

Sisystem skrues fast LÆG MÆRKE TIL MARKERING!

Afløbspumpe rengøres *

* ikke alle modeller

- Vand øses væk og sier fjernes
- Kappe skrues af (Torx T20)
- Område omkring vingehjul kontrolleres for fremmede genstande
- Kappe skrues på og sier sættes på plads

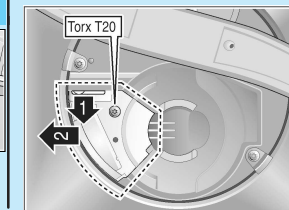

Spulearme ...

Tilstopninger/aflejringer fjernes

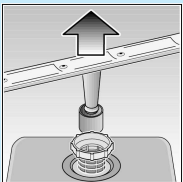

Nederste arm trækkes op ...

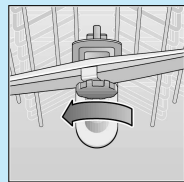

Øverste arm skrues af ...

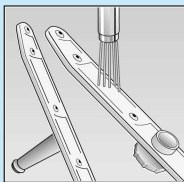

Spuledyser rengøres under rindende vand (evt. med tandstikker) ...

Nederste arm sættes i ...

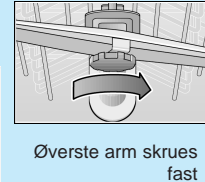
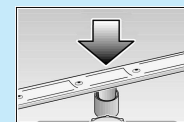

Øverste arm skrues fast

Afhjælp selv små fejl ...

... Selvhjælp er den bedste måde!

Fejl	Mulige årsager	Afhjælpning
Vandet pumpes ikke ud	Afløbspumpen er blokeret Programmet er ikke færdigt	<ul style="list-style-type: none"> ▶ Rengør afløbspumpen (se ovenfor). ▶ Luk maskinen og tænd for den eller afbryd programmet (se programafbrydelse).
Maskinen kører ikke/ bliver stående Kontrollér vandtilløbet Indikatoren lyser	Vandhanen er ikke åben Der er knæk på slangen Der er noget galt med vandhanen eller vandhanen er tilkalket	<ul style="list-style-type: none"> ▶ Åben for vandhanen. ▶ Sørg for at der ikke er knæk på tilløbsslangen. ▶ 1. Skru vandtilslutningen af. ▶ 2. Rengør sien i vandtilslutningen. ▶ 3. Flowmængden skal være min. 9 l/min., når der er åbnet for vandhanen. Sørg for at få vandhanen udskiftet, hvis vandflowet er for lavt.
På kunststof-/servicedele opstår der misfarvning	For lidt opvaskemiddel Misfarvninger på følge af levnedsmiddelfarvestoffer (tomatsovs)	<ul style="list-style-type: none"> ▶ Læs og overhold opvaskemiddelfabrikantens forskrifter. ▶ Misfarvninger er uskadelige; de reduceres efter flere gange opvask.
Rust på bestik	Bestikket er ikke rustfrit Hårde knivklinger kan rostne Fremmed rost	<ul style="list-style-type: none"> ▶ Brug bestik, der kan tåle opvaskemaskine. ▶ Stil aldrig rostede dele i opvaskemaskinen.

Fejl	Mulige årsager	Afhjælpning
Serviceet er ikke rent Sand eller kornagtigt snavs på serviceet	Service står op ad eller oven på hinanden For lidt opvaskemiddel Der er blevet valgt et forkert program Spulearmdyser tilstoppet Sierne er snavset og sidder ikke fast Spulearmen blokerer	<ul style="list-style-type: none"> ▶ Stil serviceet rigtigt, så det ikke rammer hinanden. ▶ Læs og overhold opvaskemiddelfabrikantens forskrifter. ▶ Vælg et stærkere program. ▶ Rengør spulearmene (se ovenfor). ▶ Rengør sierne (se ovenfor). ▶ Stil serviceet på en sådan måde, at spulearmene kan rotere frit.
Pletter og slirer	For høj / lav dosering af afspændingsmiddel	<ul style="list-style-type: none"> ▶ Hvis der er slirer på serviceet: Reducer dosering. ▶ Hvis der er vand- eller kalkpletter på serviceet: Øg dosering.
Serviceet har et mælkeagtigt skær (kan fjernes)	Vandets hårdhed er indstillet forkert; Der mangler salt	<ul style="list-style-type: none"> ▶ Indstil afkalkningsanlægget rigtigt. ▶ Påfyld salt.
Mælkeagtige lag, glas er matte (kan ikke fjernes)	Glassene må ikke sættes i opvaskemaskinen	<ul style="list-style-type: none"> ▶ Brug glas, der kan tåle opvaskemaskine. ▶ Benyt glasskånende opvaskemiddel.

Yderligere henvisninger findes i brugsanvisningen

Programstop ...

I løbet af programmet trykkes de to taster, der er markeret med "Reset" samtidig ned i ca. 3 sekunder (RESET)

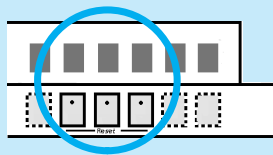

▶ "0" fremkommer efter 1 minut programende

▶ Maskine frakobles

Ryd rigtigt op...

Fjern grove madrester, aske, voks, smørefedt, farve, klæbeetiketter, marmelade og mælkeprodukter. Placér service og bestik, der kan tåle opvaskemaskine, i maskinen som vist i brugsanvisningen. Kontrollér at spulearmene kan bevæge sig frit i henhold til hensigten.